Mañana Imperio LOS ENEMIGOS DE LA MUJER de Vicente Blasco Ibañez

EDICION DE 26 PAGINAS
PRECIO EN TODO EL PAIS
30 CENTAVOS
N.o 3,376

LA NACION

AGUSTINAS 1253 - 1260
TELEFONO INGLES 3112 - 3114
SANTIAGO DE CHILE, MARTES 13 DE ABRIL DE 1926
SUSCRICION: Por un año, $ 90.— Por 6 meses, $ 48
Por 3 meses, $ 26.— Por un año, extranjero, $ 150

El Peregrino SERA LA MEJOR PRODUCCION DE 1926

Dos grandes viajes aéreos

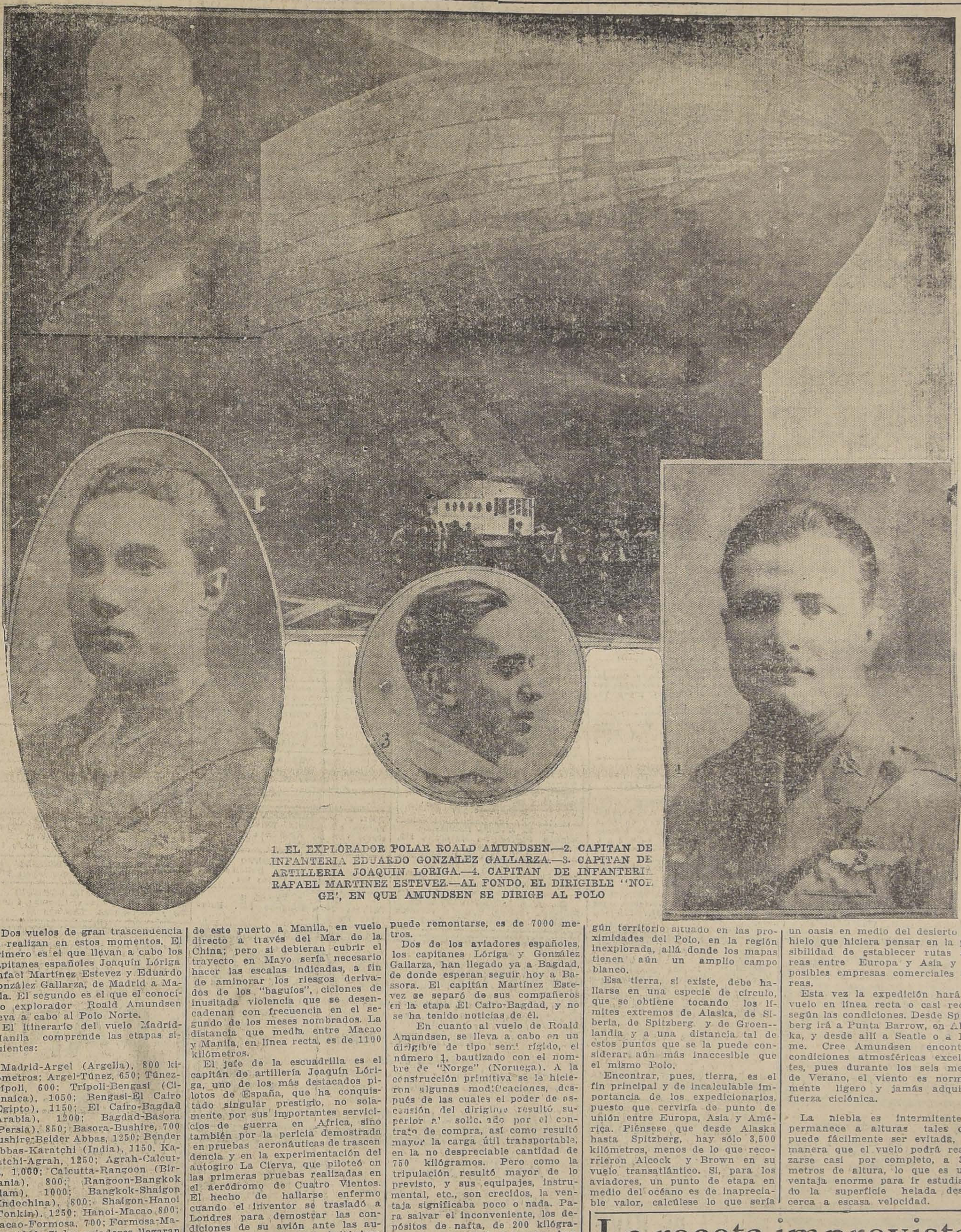

1. EL EXPLORADOR POLAR ROALD AMUNDSEN.—2. CAPITAN DE INFANTERIA EDUARDO GONZALEZ GALLARZA.—3. CAPITAN DE ARTILLERIA JOAQUIN LORIGA.—4. CAPITAN DE INFANTERIA RAFAEL MARTINEZ ESTEVEZ.—AL FONDO, EL DIRIGIBLE "NORGE", EN QUE AMUNDSEN SE DIRIGE AL POLO

Dos vuelos de gran trascendencia se realizan en estos momentos. El primero es el que llevan a cabo los capitanes españoles Joaquín Lóriga Rafael Martínez Estevez y Eduardo González Gallarza, de Madrid a Manila. El segundo es el que el conocido explorador Roald Amundsen lleva a cabo al Polo Norte.

El itinerario del vuelo Madrid-Manila comprende las etapas siguientes:

Madrid-Argel (Argelia), 800 kilómetros; Argel-Túnez, 650; Túnez-Trípoli, 600; Trípoli-Bengasi (Cirenaica), 1050; Bengasi-El Cairo (Egipto), 1150; El Cairo-Bagdad (Arabia), 1200; Bagdad-Basora (Persia), 850; Basora-Bushire, 700 Bushire-Belder Abbas, 1250; Bender Abbas-Karatchi (India), 1150. Karatchi-Agrah, 1250; Agrah-Calcutta, 1,000; Calcutta-Rangoon (Birmania), 800; Rangoon-Bangkok (Siam), 1000; Bangkok-Shaigon (Indochina), 800; Shaigon-Hanoi (Tonkin), 1250; Hanoi-Macao 800; Macao-Formosa, 700; Formosa-Manila, 1000. Si los aviadores llegaran a Macao en Abril, estas dos últimas etapas se reducirían a una, de este puerto a Manila, en vuelo directo a través del Mar de la China; pero si debieran cubrir el trayecto en Mayo sería necesario hacer las escalas indicadas, a fin de aminorar los riesgos derivados de los "baguíos", ciclones de inusitada violencia que se desencadenan con frecuencia en el segundo de los meses nombrados. La distancia que media entre Macao y Manila, en línea recta, es de 1100 kilómetros.

El jefe de la escuadrilla es el capitán de artillería Joaquín Lóriga, uno de los más destacados pilotos de España, que ha conquistado singular prestigio, no solamente por sus importantes servicios de guerra en Africa, sino también por la pericia demostrada en pruebas aeronáuticas de trascendencia y en la experimentación del autogiro La Cierva, que piloteó en las primeras pruebas realizadas en el aeródromo de Cuatro Vientos. El hecho de hallarse enfermo cuando el inventor se trasladó a Londres para demostrar las condiciones de su avión ante las autoridades aeronáuticas británicas impidió a Lóriga pilotearlo en las pruebas realizadas allí. El capitán Lóriga, que cuenta actualmente 30 años, es, además, un reputado técnico en materia de aviación.

Sus dos compañeros, los capitanes de infantería Rafael Martínez Estevez y Eduardo González Gallarza, de 32 y 27 años, respectivamente tienen, del mismo modo, una brillante hoja de servicios en la guerra de Marruecos habiendo sido el segundo propuesto por el Comando para la Cruz Laureada de San Fernando, en mérito a las arriesgadas misiones cumplidas para aprovisionar posiciones sitiadas durante el levantamiento de 1924. La actuación de ambos en pruebas aeronáuticas de otro orden es también sumamente meritoria.

Cada uno de los pilotos va acompañado por un mecánico perteneciente, asimismo, a los servicios de aviación del Ejército español.

Los aparatos empleados, que han sido bautizados con los nombres de Magallanes, Elcano y López de Legazpi, son de tipo breguet 19, con motor Lorraine-Dietrich de 450 H. P., iguales a los adquiridos recientemente por el Ejército argentino y al que empleó el capitán Pelletier D'Oisy en su raid París-Shanghai. Han sido construídos por la Sociedad de Construcciones Aeronáuticas de Getafe y los motores de que están provistos fueron fabricados en Barcelona.

El avión Breguet es uno de los más modernos aparatos de reconocimiento, de notable fineza y de extraordinarias condiciones aerodinámicas. Es un sesquiplano, es decir, un biplano cuyo plano inferior es de envergadura más reducida que el plano superior. Tiene una autonomía de vuelo de siete horas, desarrolla una velocidad de 200 kilómetros por hora y su plafón, o sea la altura máxima a que puede remontarse, es de 7000 metros.

Dos de los aviadores españoles, los capitanes Lóriga y González Gallarza, han llegado ya a Bagdad, de donde esperan seguir hoy a Bassora. El capitán Martínez Estevez se separó de sus compañeros en la etapa El Cairo-Bagdad, y no se ha tenido noticias de él.

En cuanto al vuelo de Roald Amundsen, se lleva a cabo en un dirigible de tipo semi rígido, el número 1, bautizado con el nombre de "Norge" (Noruega). A la construcción primitiva se le hicieron algunas modificaciones, después de las cuales el poder de ascensión del dirigible resultó superior al solicitado por el contrato de compra, así como resultó mayor la carga útil transportable, en la no despreciable cantidad de 750 kilógramos. Pero como la tripulación resultó mayor de lo previsto, y sus equipajes, instrumental, etc., son crecidos, la ventaja significaba poco o nada. Para salvar el inconveniente, los depósitos de nafta, de 200 kilógramos de capacidad cada uno, han sido hechos de manera que se les pueda desarticular y arrojar al vacío una vez utilizado su contenido.

Los galones vacíos, antes de ser abandonados, serán provistos de un documento con la indicación precisa del punto en que se les abandona. Como se llevan en conjunto 32 depósitos de esta índole, confrontando más tarde las indicaciones del lugar en que se les arroje y el sitio en que se les halle, podrán sacarse en limpio—se cree—importantes observaciones sobre las corrientes marinas polares.

"Nunca—ha dicho Amundsen personalmente — he tenido tanta fe en el buen éxito como esta vez. Espero poder pasar en vuelo, en un día y medio o dos, desde Spitzberg hasta Alaska y recoger, alrededor de la zona polar ártica observaciones científicas en cantidad mucho mayor que las de las precedentes expediciones. Creo que, por fin, habremos de vencer al hielo y esta vez en forma fácil.

De que existe algún territorio en la zona polar; no cabe duda: prueba de ello son las corrientes y los movimientos de los hielos. Debe existir algún apoyo sobre la masa glaciar: acaso una isla o una porción más amplia de tierra, circundada por infinitos campos de hielo, pero no completamente inhospitalarios y donde acaso pueda desarrollarse la vida humana.

En el último viaje los expedicionarios observaron tres pájaros que volaban hacia el Norte, en dirección al estrecho de Behring; y es indiscutible que estos pájaros debían llevar como meta tierra firme, pero es difícil que esa tierra firme fuera Alaska o la Siberia, demasiado lejanas; más probable es que se tratara de algún territorio situado en las proximidades del Polo, en la región inexplorada, allá donde los mapas tienen aún un amplio campo blanco.

Esa tierra, si existe, debe hallarse en una especie de círculo, que se obtiene tocando los límites extremos de Alaska, de Siberia, de Spitzberg y de Groenlandia y a una distancia tal de estos puntos que se la puede considerar aún más inaccesible que el mismo Polo.

Encontrar, pues, tierra, es el fin principal y de incalculable importancia de los expedicionarios, puesto que serviría de punto de unión entre Europa, Asia y América. Piénsese que desde Alaska hasta Spitzberg, hay sólo 3,500 kilómetros, menos de lo que recorrieron Alcock y Brown en su vuelo transatlántico. Si, para los aviadores, un punto de etapa en medio del océano es de inapreciable valor, calcúlese lo que sería un oasis en medio del desierto de hielo que hiciera pensar en la posibilidad de establecer rutas aéreas entre Europa y Asia y en posibles empresas comerciales aéreas.

Esta vez la expedición hará el vuelo en línea recta o casi recta, según las condiciones. Desde Spitzberg irá a Punta Barrow, en Alaska, y desde allí a Seatle o a Nome. Cree Amundsen encontrar condiciones atmosféricas excelentes, pues durante los seis meses de Verano, el viento es normalmente ligero y jamás adquiere fuerza ciclónica.

La niebla es intermitente y permanece a alturas tales que puede fácilmente ser evitada, de manera que el vuelo podrá realizarse casi por completo, a 300 metros de altura, lo que es una ventaja enorme para ir estudiando la superficie helada desde cerca a escasa velocidad.

La receta imprevista

Cuento por L. GRIMORD

El matrimonio Birbel habitaba un precioso hotelito a orillas del Sena, cerca de Meulan. Días pasados, al visitar a su médico, el doctor Pacot, de París, lo habían invitado a comer. El médico había aceptado la invitación, y dijo al matrimonio que ya les escribiría dos letras diciendo cuándo iría.

Llegaron las dos letras escritas en una hoja con un membrete con el nombre del doctor. El membrete era de una gran utilidad, pues tanto las líneas que contenía el papel como la firma eran ilegibles El señor Birbel trató de descifrar el enigma; pero todos sus esfuerzos fueron inútiles; no pudo entender ni una palabra de lo que el médico había escrito. Llamó a su esposa, y ambos, con ayuda de una lupa, hicieron cuanto les fué posible para averiguar algo de lo escrito. Pero la carta del doctor guardaba su secreto.

—Renuncio a entenderlo—dijo el señor Birbel, desalentado.

—¡Se me ocurre una idea! —exclamó la señora de Birbel. —Los farmacéuticos tienen la costumbre de leer las recetas. ¿Por qué no te vas a París y entras en cualquier botica?

—Tienes razón—le interrumpió su esposo.—Todos los boticarios entienden la letra de los médicos por mala que sea.

Al salir de la estación de San Lázaro, el señor Birbel entró en la primera farmacia que encontró. Alarga al boticario el papel y le dice:

—Es del doctor Pacot. ¿Podría usted leer lo que ha escrito?

—¡Naturalmente!—respondió el farmacéutico con gran seguridad.

Pero la escritura del doctor no era tan fácil de entender como creía.

—No es muy clara que digamos —dijo el señor Birbel al ver su perplejidad.

—¿No ha de serlo?—responde el boticario, herido en su amor propio.

Y dirigiéndose a uno de los anaqueles de la botica coge un frasquito con un corcho cubierto de papel y lo alarga al señor Birbel.

—Tome usted, caballero, son cinco francos.

Sorpresa del señor Birbel. No sabiendo qué hacer coge el frasquito, paga los cinco francos y se retira sin decir ni una palabra. No atreviéndose a entrar en otra botica, temeroso de tener que pagar otros cinco francos, vuelve a su casa, y, después de contar la aventura a su mujer, le dice:

—Lo mejor será poner todos los días comida para tres hasta que venga el doctor.

L. G.

LA MODA ACTUAL

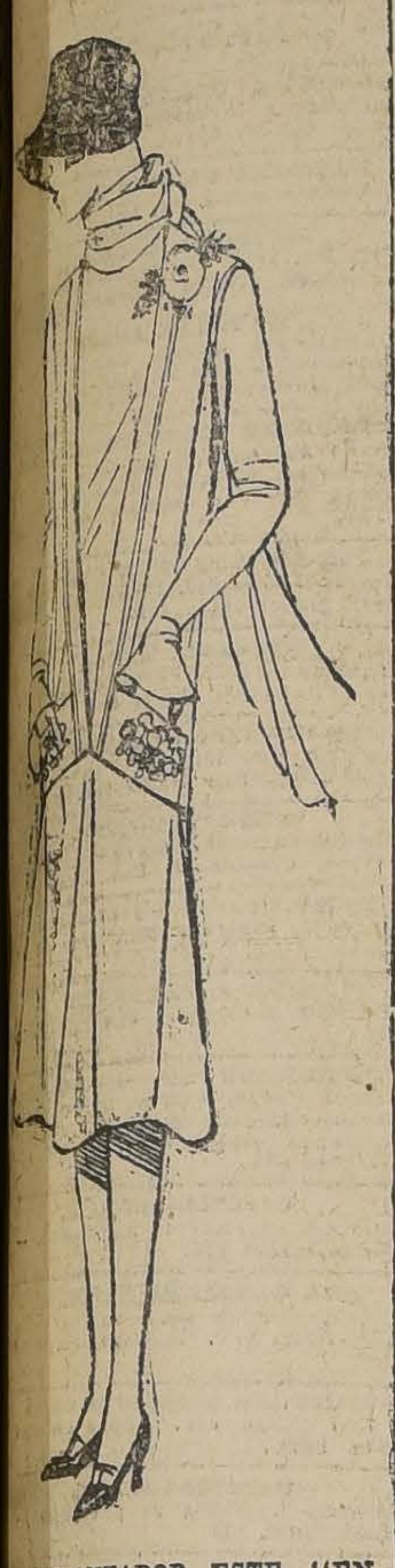

ES ENCANTADOR ESTE "ENSEMBLE" DE KASHA; ADVIERTASE EL MOVIMIENTO AMPLIO QUE LLEVA LA FALDA POR DELANTE, SUBRAYADO POR LOS PEQUEÑOS BOLSILLOS BORDADOS. LE DA MUCHA ATRACCION EL ECHARPE CON LA FLOR BORDADA

¡OH, MARGARITA!

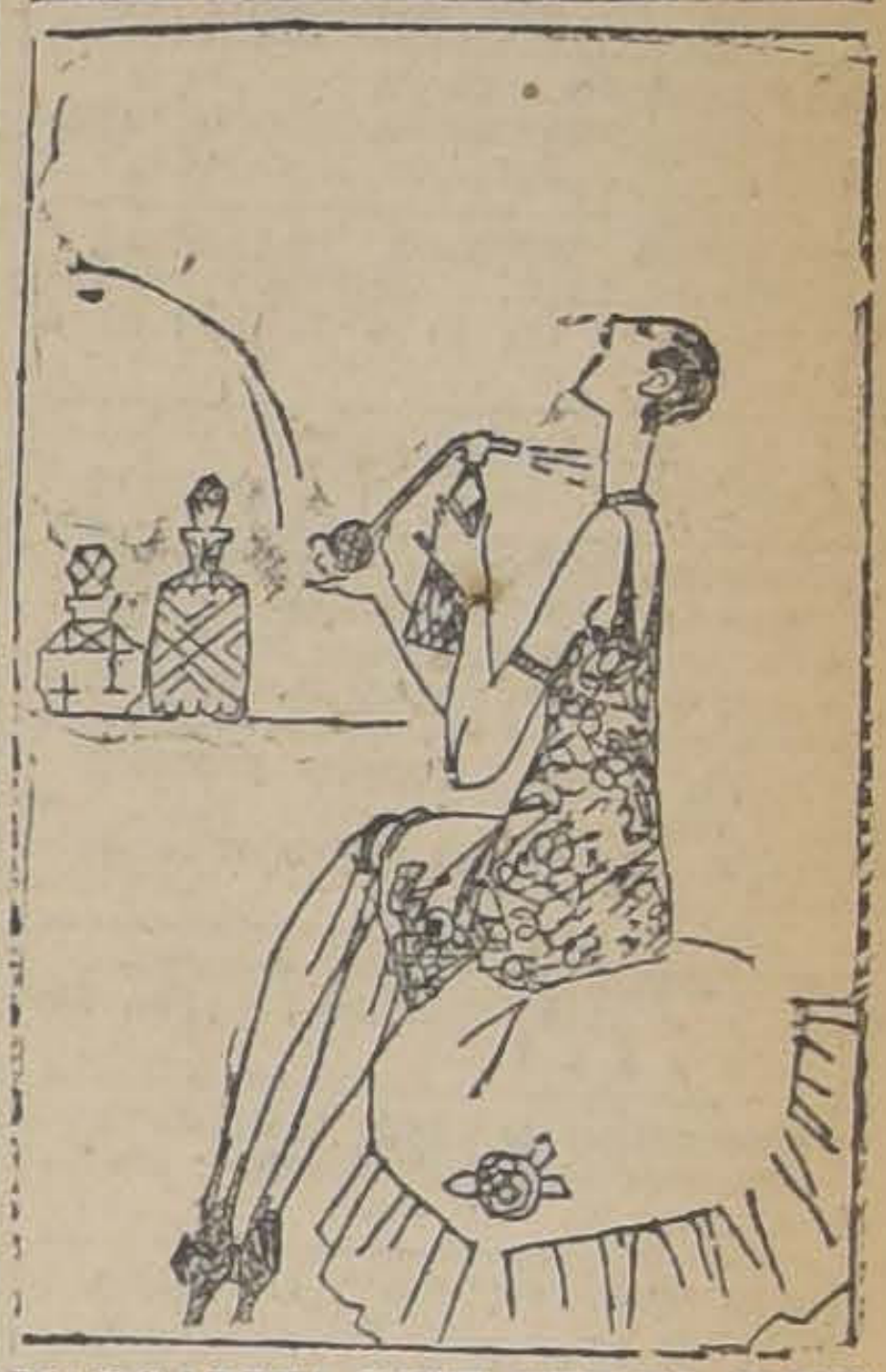

MARGARITA DICE QUE EL TIEMPO ES ORO, SOBRE TODO CUANDO SE EMPLEA EN CONQUISTAR UN BUEN MARIDO...

PARA CORSES Y FAJAS
LA POUPÉE
AHUMADA 146

Vendo
propiedad central que produce el 18 por ciento de renta, por viaje a Europa.
Tratar Casa de Remates San Antonio 74.
No cobro comisión.
HUGO ANTOLINI

La Riojana»
M. R.
ESTADO 64 — 72
Alfombras, Linoleums, Tripes, Guardas de Alfombras y Linoleum, Pisos para sofáes y cama, Felpudos de coco, Tapices de Brocatos, Felpas, Gobelinos, Popelinas y Cretonas. Confeccionamos cortinajes en todos estilos.
PRECIOS SIN COMPETENCIA
BLANCO HERMANOS Y COMPAÑIA

Contra la GRIPPE, influenzas, resfríos, jaquecas, dolores REUMATICOS y nerviosos. Use usted nuestras tabletas
Togal
cuya fórmula a base de ácido acetileno salicílico, citrato de litina y citrato de quinina, ha sido declarado NUEVAMENTE por eminentes médicos de Europa y las Américas, como el mejor específico hasta ahora conocido.
GERHARDT F. SCHMIDT A. G. (Fabricantes)
Münich - Alemania
Se venden en todas las buenas Farmacias, en tubos y sobrecitos de dos tabletas. Distribuidor en Chile, Roberto Silva Z.— Casilla 3609.

QUIEN ? ES EL PADRE DE MI HIJO

Lo único que limpia y abrillanta el pelo instantáneamente es la DANDERINA
Danderina (M. R.) a base de sabelato.

UNIVERSIDAD CATOLICA DE CHILE

El Lunes 15 de Marzo se abrió la matrícula en la Universidad Delicias 340, de 9 A. M. a 12 y de 2 P. M. a 6.
Las clases empezarán el primer Lunes de Abril.
Funcionarán en el año presente los cursos siguientes:
FACULTAD DE DERECHO Y DE CIENCIAS POLITICAS Y SOCIALES con su Escuela de Derecho y Ciencias Políticas y Sociales
FACULTAD DE CIENCIAS FISICAS Y MATEMATICAS con su Escuela de Ingeniería Civil de Ingenieros especialistas y cursos de actuarios.
FACULTAD DE ARQUITECTURA Y BELLAS ARTES, con su Escuela de Arquitectura.
FACULTAD DE AGRONOMIA, con su Escuela de Ingenieros Agrónomos.
FACULTAD DE COMERCIO, con sus Cursos de Contadores, de Bachilleres y de Licenciados en Comercio.
FACULTAD DE FILOSOFIA Y HUMANIDADES con el Curso Superior de Filosofía, Curso Femenino de Estudios Superiores y Cursos Libres de Humanidades Superiores y Pedagogía.
EL CURSO SUPERIOR DE FILOSOFIA, comprenderá este año los ramos siguientes: LOGICA, PSICOLOGIA EXPERIMENTAL, CRITERIOLOGIA Y ONTOLOGIA O METAFISICA GENERAL
EL CURSO FEMENINO DE ESTUDIOS SUPERIORES cuyas clases se desarrollan entre 10 A. M. y 12, comprenderá: FILOSOFIA, MORAL, PSICOLOGIA EXPERIMENTAL, NOCIONES DE DERECHO CHILENO, REDACCION CASTELLANA, FRANCES (2 cursos: para principiantes y de perfeccionamiento, inglés (2 Cursos como el francés) CONTABILIDAD, TAQUIGRAFIA, DACTILOGRAFIA, DIBUJO, COMPOSICION Y ARTES DECORATIVAS E HIGIENE Y PUERICULTURA.
LOS CURSOS LIBRES DE HUMANIDADES SUPERIORES Y PEDAGOGIA que tienen lugar entre 5.30 y 7.30 P. M., serán este año los que a continuación se expresan: DOGMA CATOLICO, HISTORIA UNIVERSAL, HISTORIA Y CRITICA LITERARIA, LITERATURA GENERAL, HISTORIA DEL ARTE, LATIN, POESIA MODERNA HISPANO AMERICANA, PEDAGOGIA, ANTROPOLOGIA Y BIOLOGIA.
Para mayores referencias de todos estos CURSOS pídase el nuevo Prospecto General y de las especialidades a CASILLA 114-D, o pasado el 15 de Marzo, en la misma Universidad, a las horas de matrícula.

GUIA PROFESIONAL

ABOGADOS

ROBERTO CRUZ
Causas criminales. Morandé 440.

LUIS ALBERTO CASTRO
Morandé 291. Oficina 54.

FEDERICO DUNCKER BIGGS
Huérfanos 833. Altos Banco Germánico. Teléfono 295.

FERNANDO GUZMAN VERGARA
Agustinas 1148. Of. 27. Teléfono 5087.

OSVALDO HEVIA
Morandé N.o 244. Casilla 1881.

RAMON SEGUNDO JIMNEZ
Abogado. Galería Alessandri 17.

BERNARDINO LEIVA
OTTMAR STEGMAIER
Bandera N.o 537. Casilla 2068.

MANUEL MERINO ESQUIVEL
Agustinas 1116. Teléfono 2077. Casilla 2407. De 10 a 12 y 4.30 a 6.30.

ROBERTO CRUZ
Causas criminales. Morandé 440.

ARTURO FERNANDEZ PRADEL
Atiende provisionalente su clientela en **HUERFANOS 1153**, oficina de don **OSVALDO GARRETON**

NICOLAS MARAMBIO MONTT
San Antonio 570. Casilla 2699. — Asuntos civiles, especialmente mineros.

VICENTE MOLINOS GAETE
Agustinas 1148. Teléfono 2110. De 10 a 12 y 5 a 7.

BERNARDO MUÑOZ LATORRE
Causas civiles y criminales. Huérfanos 761.

ENRIQUE MATTA FIGUEROA
PEDRO AVALOS BALLIVIAN
Abogados. Agustinas 1143. Casilla 1672.

ROBERTO DE PETRIS
Galería Alessandri 26 A. Teléfono N.o 156. Casilla 4044.

ANTONIO PLANET O.
Especialmente cuestiones comerciales. Estudio: Estado 91. Casilla 1034. Teléfono 1137.

LUIS MANUEL RODRIGUEZ
Abogado. Amunátegui 225.

SALAS ROMO HNOS.
LUIS Y VICTOR SALAS ROMO
Compañía 1325. Teléfono 1527. Casilla 2231.

ANIBAL ROGEL ARRIZAGA
LUIS MORALES ZUAZNABAR
Abogados. Bandera 552. Casilla 2996. Teléfono 2177.

HUBERTO SALGADO
Criminalista. Causas civiles, nulidades matrimonios. Anticipa fondos. San Pablo 1417.

LISANDRO SANTELICES
Abogado. Huérfanos 1112, oficina 15, altos Banco Nacional. Teléfono 331.

HUMBERTO YAÑEZ VELASCO
Morandé 322. Teléfono 1614.

MEDICOS

Dr. ALCAINO
Estudios Europa. Oídos, nariz garganta, vías lacrimales. Especialista Hospital Salvador y Niños. 3 a 6. Dieciocho 314. Teléfono 257.

Dr. ARTURO ALBERTZ
Enfermedades señoras. San Antonio 275. De 3 a 4. Teléfono 4026.

Dr. CARLOS D. AGUIRRE
Especialmente vías urinarias, venéreas, sífilis. Carmen 191. Consultas: 5 a 7.30 P. M.

Dr. AMENABAR OSSA
Oculista. 14 años Europa, 2 años médico-director Hospital Ojos Condado Stanford (Inglaterra). 21 de Mayo 578. De 2 a 4. Teléfono 602.

INSTITUTO DE SALUD
Cisterna (Población Nueva España) Destinado al diagnóstico y tratamiento de las enfermedades nerviosas y mentales. Dirigido por el doctor Fontecilla. Santiago, Delicias N.o 1626. Electricidad médica, baños, etc.

Dr. LEONCIO ANDRADE
Medicina general. San Diego N.o 81. De 2 a 5. Teléfono 4538.

Dr. ARNELLO
Cirugía, anestesia general, venéreas. García Reyes 17. De 12 a 3. Hospital San Vicente 4—6.

Dr. ITALO ALESSANDRINI
Cirugía y ginecología. Consultas de 1 a 3. Merced 322. Teléfono 3555.

Dr. BUNSTER
Ayudante clínica ginecológica. Ciru- Santa Rosa 86.

Dr. BORQUEZ SILVA
Estudio Europa. Pulmón, corazón, estómago, intestinos. Rayos X, 3 a 6. Arturo Prat 80. Teléfono 19, Matadero.

Dr. RIFFO BUSTOS
Estudios Europa. Medicina interna. Preferentemente corazón y estómago. De 2 a 5. Cochrane 182.

Dr. BISQUERT
Vías urinarias, sífilis. Moneda N.o 859. 3 a 6. Casilla 958.

Dr. BRONFMANN

Estudios en Europa. Ayudante clínica quirúrgica. Hospital San Vicente. Cirugía. Enfermedades señoras. Venéreas. 4-6. Cienfuegos 68. Teléfono 3457.

Dr. RAMON BRIONES C.
Cirugía. Enfermedades señoras. Catedral 1165. 5.o Piso de 5-6. Residente Hosp. San Vicente, 2-4.

Dr. ROBERTO BALTRA G.
Medicina general, vías urinarias. 3.30 a 6. Ahumada 11. Teléfono 170. Parque.

Dr. BEAUMONT
Ayudante servicio ginecología. Hospital Salvador. Santo Domingo N.o 1245. De 3 a 5.

Dr. BULNES
Medicina interna especialmente pulmón. Rayos X. De 3 a 4. Compañía 1378. Teléfono 98, Palma.

Dr. BRAGA CASTILLO
Regresó Europa. Rayos X. Medicina general, niños; 9 a 10 y de 1.30 a 4.30. Merced 136. Teléfono N.o 1328.

Dr. BARRENECHEA

Oculista. Especialista oídos, nariz, garganta. Huérfanos 801. Regresó. De 9 a 12 y 3 a 6.

Dr. BARAÑAO GAZMURI
Ayudante ginecología. Hospital Salvador. Cirugía. Enfermedades señoras. Sífilis. Lira 988, de 3 a 6.

Dr. MARIANO BAHAMONDE RUIZ
Cirugía, ginecología. 1 a 3. Cochrane 66. Domicilio, Delicias 1230.

Dr. ALEJANDRO BRAVO G.
Cirugía general. Medicina aparato digestivo. Compañía 2165. Teléfono 4073. De 1 a 3. (Llamados nocturnos).

Dr. F. CASTAÑEDA IGLESIAS
Ex-médico Hospital Niños, Compañía 1839. Teléfono 954. De 1.30 a 3.30.

Dr. HECTOR CORONA T.
Bronquios y pulmón. Asma. 4 a 6. Delicias 868. Teléfono 3483.

Dr. ALDO CONTRUCCI
Estudios Europa. Medicina interna. Sífilis. Nataniel 142. 2.30 a 4.30. Jefe clínica profesor Breckmann. Teléfono 3340.

Dr. EDUARDO CRUZ COKE S.
Medicina interna. Merced 305. De 4.30 a 6.30. Teléfono 4905.

Dr. LEONIDAS CORONA T.

REGRESO DE EUROPA
Laboratorio Clínico: Delicias 868
Teléfono 2483
REACCION WASSERMAN
Química Bacteriología
AUTO-VACUNA

Dr. LEON CHONCHOL
Medicina general. Rayos X. Sífilis, piel, venéreas. Gálvez 61. Consultas 2 a 5.

Dr. IGNACIO DIAZ MUÑOZ
3 a 6. Bandera 574. Teléfono 3424. Medicina general. Vías urinarias.

Dra. JUANA DIAZ MUÑOZ
Especialista enfermedades señoras y niños; 2 a 4. Claras 346. Teléfono 4908.

Dr. RODRIGO DONOSO GAETE
Médico Hospital Salvador. Medicina interna, 1.30 a 3. Amunátegui 82. Teléfono 2306.

Dr. EDUARDO DE RAMON
Profesor Extraordinario Ginecología. Estudios Europa. Cirugía, señoras, partos. 2 a 4. — Agustinas 1606. Teléfono 3623.

DOCTOR DAUBAS
Providencia 1936. Teléfono 308. Consultas 1 1|2 a 3.

Dr. CARLOS DOREN
Enfermedades señoras, consultas: 1 a 4. Monjitas 536. Teléfono 2571.

Dr. JOSE DONOSO
Medicina del Hospital del Salvador. Santo Domingo 739. de 2 6. Teléfono Los Leones 109.

Dr. DRECKMANN WEST
Medicina general, Sífiles. Consultas. Catedral 1165, 2 a 5. Teléfono 1442.

Dr. RICARDO DONOSO
Corazón, pulmón. Regresó Europa, 2.30 a 4.30. Agustinas 619.

Dr. DIMISTEIN

Agustinas 1308, esquina Teatinos. Rayos X. Medicina general. Corazón, pulmón, estómago e hígado. 1 a 4. Teléfono 3343.

DOCTOR ESPINA
Se trasladó a San Martín 372, cerca de Compañía. Consultas 1 y media a 4 P. M

Dr. ESPILDORA LUQUE
Oculista. Estudios Europa. De 3 a 6. Delicias 414.

Dr. Carlos Ga[illegible]és B.

Delicias 1276. Teléfono 3747. Exámenes químicos, bacteriológicos. Reacción Wasserman. Medicina interna. 3 a 6.

Dr. FUENZALIDA BRAVO
Niños. Merced 560. Teléfono 1721, 2 a 4.

Dr. FONTECILLA
Delicias 1626. Durante su permanencia en Europa, atiende su clientela el Doctor Rojas Carvajal.

Dr. FUENZALIDA CORREA
Cirugía señoras. Partos 2 a 6. Huérfanos 745. Teléfono 462.

Dr. GLEISNER

Medicina interna, de 3 a 5. Castro 26. Casilla 2664.

Dr. RICARDO GUNTHER
Ayudante clínica ginecología. Partos, enfermedades señoras, aplicaciones diatermia. Av. España 696. De 2 -4. Teléfono 253. Parque.

DOCTOR
GIANELLI
ESTUDIOS EUROPA
SIFILIS-PIEL-VIA URINARIAS
21 de MAYO 562
CONSULTA de 2-6

Dr. VICTOR M GAZITUA
Partos, enfermedades de señoras.— Trasladóse Agustinas 586. De 2 a 4. Teléfono 976.

Dr. GREENE
Estudios Europa. Cirugía y Ginecología. Calle Paris 809. (Manzana residencial San Francisco). 2 a 4. Teléfono 2860.

Dra. ANDREA GONZALEZ NOLLE
Estudios Europa. Señoras y niños. Riquelme 317. Esquina Huérfanos, 2 a 5, menos Lunes y Sábados.

Dr. ANIBAL GREZ
Oídos, nariz, garganta. De 1.30 a 3.30. Merced 324. Teléfono 4519.

Dr A GORGEWSKY
Médico jefe Policlínico, medicina interna. Hospital San Juan de Dios. Pulmón, estómago, hígado, intestinos. Avenida Brasil 53. —De 2 a 5.

Dr. GUSTAVO GIRON L.
Cirugía y ginecología. Brasil 32. Teléfono 3126. De 1 a 3.

DOCTOR HERRERA ROGER
Regresó de Europa. Enfermedades de niños. Delicias 2558. Teléfono 2679.

Dr. AGUSTIN INOSTROZA

Cirugía general, especialmente niños. Catedral 2851. De 3 a 4. Teléfono 446. Estación.

Dr. ROBERTO JARAMILLO
Ejército 707. Teléfono 142. Parque.

Dr. ARNULFO JOHOW
Estudios Europa. Cirugía y Ortopedia. Adultos, niños, 3-4 Santo Domingo 1523 Teléfono 1033.

INSTITUTO RADIOLOGICO
Dr. Adolfo Kaplan
Radioscopía, radiografía, rodioterapia, aplicaciones radium. Estudios Europa y en EE. UU. Huérfanos 1466.

Dr. A. KORNER ADWANDTER
Estudos Estados Unidos Cirugía, ortopedia. 10 a 12 M. Santo Domingo 614.

Dr. KRUMBACH
Titulado en Chile, Alemania. Enfermedades señoras, partos, sífilis, 3-5. Huérfanos 1353. Teléfono 50. Los Leones.

Dr. TEODORO LEIBLE
Enfermedades nerviosas. Medicina interna. Electricidad médica. De 2 a 6. Olivos 794.

Dr. H. LEA PLAZA

Estudios en Europa. Compañía N.o 2115. De 3 a 6. Teléfono N.o 3880.

Dr. LABRA LETELIER
Nariz, garganta, oídos, consultas de 2 a 5. Compañía 1361.

Dr. ARMANDO LEON I.
Cirugía. Compañía 1909. Martes, Jueves, Sábados 1-3. Teléfono 3846.

Dr LOIS
San Pablo 1236. Medicina general. Vías urinarias. Sífilis. de 1 a 4.

Dr. LAVAL
Medicina interna. Lord Cochrane 340 De 1 y media a 3 y media.

Dr. GMO. MORALES BELTRAMI
Enfermedades niños. Trasladóse Catedral 2860. De 4 a 6. Menos Martes. Teléfono 456. Estación.

Dr. OSCAR MELENDEZ
Medicina interna. Sífilis. Santo Domingo 1036. De 2 a 4; y 21 de Mayo 578. de 4 a 6.Teléfono 3331.

Dr. G. MORAGA FUENZALIDA
Enfermedades de niños. Ortopedia. Cochrane 118. Consultas 2 1|2-4. Teléfono 2804.

Dr. ITALO MARTINI Z.
Oculista. Estudios Europa. Ahumada 17. De 3 a 5.

ENFERMEDADES DEL CORAZON
Dr. Mahotiere
Estudios en Europa. Compañía 1973. Consultas de 1 a 4. Rayos X y Laboratorio.

Dr. JUAN MARIN
Cirugía, enfermedades venéreas. Teléfono 4051. Catedral 1165. De 3 a 5.

Dr. MUÑOZ VALENZUELA
Residente Hospital Niños. Tuberculosis infantil. Matucana 302. 3 a 4. Teléfono 442. Estación.

Dr. MALBRAN
Enfermedades mentales y nerviosas. De 3 a 4. Se trasladó a Huérfanos 1880.

Dr. MORALES VILLABLANCA
Piel, Sífilis, venéreas. Medicina general. Exámenes sangre, 4 a 6. Merced 486.

Dr. MANUEL MORENO
Medicina general Pulmón, Estómago, Neumotórax artificial. San Francisco 155. 2 1|2 a 4 1|2.

Dr JUAN MONTENEGRO M.
Enfermedades niños. Luz ultra violeta. Compañía 1770. Teléfono 2120.

Dr. Necochea

Estudios Europa. Medicina interna. Sífilis. Rayos X. Tratamiento fisioterápicos. 2 a 6.
DELICIAS 117

Dr. H. NUÑEZ ZAMORA
Señoras, Partos, 2-4 Matucana 289. Teléfono 291. Estación.

Dr. LUIS OPAZO P.
Jefe Policlínico Niños. Campañía 2807. Teléfono 48. Estación.

Dr. ALEJANDRO OLIVARES
Medicina interna. Corazón, estudios en Europa. Agustinas 726. De 2-5.

Dr. OBREGO PUELMA
Medicina interna. Rayos ultra violetas. 3.30 a 5.30. Amunátegui 268. Teléfono 1217.

Dr. ALBERTO PANATT
Pulmón, corazón, estómago, hígado. Rayos X. Teléfono 1211. Delicias 1416. De 2 a 4.

Dr. MARCIAL PARADA S.
Oídos, nariz, garganta. Agustinas 936. Teléfono 186. Ñuñoa. Consultas de 3 1|2 a 6 P. M.

Dr. JULIO A. PAREDES
Especialmente enfermedades señoras. Medicina, cirugía. Brasil 47. De 2 a 4.

Dr. DAVID PULIDO
Enfermedades niños. Santo Domingo 1790. Teléfono 2152. De 1 a 3.

Dr. DANIEL PRIETO
Oculista
Estudios en Europa. Compañía 1361. Consultas: de 2 a 4. Teléfono 4359.

Dr. PRUNES
Estudios en Europa, jefe clínica, piel, sífilis, venéreas. Sto. Domingo 504.

Dr. LUIS QUIROGA
Medicina general. Consultas: 4 a 5 1|2. Catedral 1452. Teléfono 3760.

ALBERTO RAHAUSEN
Cirugía general. Compañía 2928. Teléfono 192. Estación. De 2 a 4.

Dra. FRESIA ROSAS DE BEHM
Señoras y niños. Ahumada 47. De 2 a 6.

Dr. CESAR RODRIGUEZ LEON
Medicina interna. Enfermedades de niños. Catedral 2607. 1 a 2 y Bascuñán Guerrero 1013. 4 a 5.

Dr. SCROGGIE
Especialidad enfermedades de niños. Jefe de la Clínica de Niños Universidad de Chile. Consultas de 2 a 4 de la tarde. Rosas 1157. Teléfono 4583.

SANATORIO
Clínica particular, doctor Riveros. Medicina. Operaciones. Partos. Matta 586.

Instituto M. T. Sanitas

Agustinas 1955
Radioterapia. Rayos X. Luz ultra violeta. Aplicaciones Radium. Auto-vacunas.

Dr. ALBERTO SANTANDER
Estudios Europa. Medicina interna, estómago, intestinos, Rayos X. Bandera 756. 3 a 5.

Dr. KELLMUTH SIVEERS W.
Médico cirujano, Domicilio: Molina 628. Morandé 742. De 2 a 2.30.

Dr. CARLOS SEAMAN
Médico cirujano. Consultas 1.30 a 4. Trasladóse. Delicias 225.

Dr. WALDEMAR SOMMER P.
Vías urinarias, sífilis. Consultas: 4 a 6. Teléfono inglés 4774. Santo Domingo 753.

Dr. MARCO A. SEPULVEDA R.
Laboratorio Clínico. Miraflores 450. Teléfono 233.

Dr. OTTO SCHAWARZENBERG
Enfermedades niños. 2 a 3. Santo Domingo 1523. Teléfono 1033.

Dr. STOLTING
Oculista. Médico recibido Alemania, Chile. Moneda 627. De 3 a 5.

Dr. TORRES TORRES
eJfe clínica, profesor Korner. Señoras y cirugía. 2 a 5. Delicias 261.

Dr. RAUL VENTURA JUNCA
Residente Hospital Salvador. Medicina interna. Rayos X. 4.30 a 6. Riquelme 140. Teléfono 3828 y 395.

Dr. VILLAGRA
Estudios en Europa. Unicamente pulmón. Rayos X. Pneumotorax. Helioterapia. Dieciocho 437 A. De 2 a 5.

Dr. J. M. VERGARA KELLER
Partos, ginecología. Estudios especiales Europa. Agustinas 828. De 2 a 4. Teléfono 2865.

Dr. VIVES BRAVO
Enfermedades niños. Delicias 385. Teléfono 2895. Consultas 2-4.

Dr. G. E. VIDAL S
Delicias 2552 Teléfono 245. Estación. De 2-4.

Dr. VEGA MACHER
Exclusividad pulmon. Lunes y Miércoles. De 2 a 3.30. Delicias 274.

Dr. JAIME VIDAL OLTRA
Pulmón, corazón, estómago. Laboratorio, 3-4. Miraflores 590, esquina Santo Domingo. Teléfono 2006.

Prof. Dr. VARGAS SALCEDO
Regresó Europa. Cirugía. Compañía 2499. Teléfono 1060.

Dr. VICUÑA HERBOSO
Ayudante clínica prof. Prado Tagle. Hospital San Vicente. Medicina interna. Enfermedades corazón. Martes, Jueves, Sábado, 3.30 a 4.30. Almirante Barroso 270. Tel. 1058.

Dr. YUNGE
De 2 a 4. Agustinas 2940.

Dr. YAÑEZ G.
Estudios Europa. Piel, sífilis, venéreas. Trasladóse Merced 559. De 3 a 5. Casilla 618.

Dr. WAUGH
914. Estudios Europa. Internas 606. Venéreas. Sífilis. Wasserman. Compañía 1853, 3 a 4.30.

Dr. WEINSTEIN
Estudios Europa. Enfermedades de la piel, sífilis y venéreas. Radioterapia. Agustinas 1357. De 2 a 5.

Dr. WIREN
Oídos, nariz, garganta. Compañía 1606 De 2 a 5

DENTISTAS

EDISON ROSSEL

Cirujano dentista. Monjitas 733.

Dr. GUILLERMO AHUMADA
Dentista
Claras 380. Plazuela de la Merced. 9 a 12 M.— 2 a 6 P. M.— Teléfono 4101. Casilla 3206.

Dr. ENRIQUE SANSOT
Ahumada 11. Teléfono 4221. Horas: 9 a 12 y 2 a 7.

ALBERTO GONZALEZ
Estudios Filadelfia. Extracciones difíciles, indoloras. 9, 11.30 y 3-7. Moneda 1061.

Dr. CERDA LOPEZ
Ahumada 11. Teléfono 4221. Especialmente puentes, coronas. Extracciones, somnoformo.

Dr. ADOLFO CHECHILNITZKY
Cirugía. Extracciones. Piorrea. Echaurren 87.

Dr. CLODOMIRO CONTRERAS
San Antonio 451. Teléfono 3692. Horas de consultas: 10 a 11 y de 3 a 6

Dr. ERGAS
American Dentist. Puente 637.

Dr. GALLARDO GONZALEZ
Estudios en Filadelfia. Consultas diurnas y nocturnas. Echaurren 26.

Dr. M. HIDALGO GREZ
Cirujano dentista
Especialidad planchas, coronas y puentes. Trasladóse: San Antonio 330.

P. LABARCA HUBERTSON
Delicias 1171.

OSCAR KLENNER DECHER
Dentista, ayudante de la clínica quirúrgica de la Escuela Dental. San Martín 456.

BENJAMIN JODOROWSKY
Santo Domingo 849.

Dr. A. LENG
Jefe clínica Piorrea Escuela Dental. 2 a 6. Huérfanos 1616.

WENCESLAO MUÑOZ L.
Dentista. Tratamiento rápido. Extracciones sin dolor. San Diego 448.

ALFREDO MUÑOZ LOBOS
Extracciones sin dolor. Somnoformo. Puentes, placas. Tratamientos rápidos. Compañía 1852.

SALAZAR BOIJERS
Dentista. (Estudios Europa). Trabajo en horas. Alameda 2740.
Mayo 5.

Dr. DANIEL SIGNORELLI
Cirujano dentista. Independencia 510

Dr. C. VALENCIA COURBIS
Operaciones indoloras. Coronas. Puentes y dentaduras. Teatinos 50.

JULIO TOLEDO R.
Mecánico Dental
Especialista en placas, reparaciones
ortodoncias, Ahumada 11. Teléfono
4221.

ARQUITECTOS

OFICINA DE CONSTRUCCIONES
Dirección o contrato
LEOPOLDO NAVARRETE CH.
Morandé 67, Teléfono 3139. Casilla
380.

EDUARDO TASSO
Construcciones, transformaciones,
reparaciones. Huérfanos 1858.

MUSICA

MARIA CRISTINA RIVEROS
Concertista, da clases de piano. Av.
Matta 586.

MARTHA HENISLER
Concertista. Enseñanza de piano.
García Reyes 128.

MATRONAS

GRACIELA CHANALET, MATRO
na, partos, inyecciones, precios
dicos. Cóndor 634.

MATRONA CLINICA PRIVADA
Consultas gratuitas. Catedral 187

MATRONA BECERRA
Franklin 1479. Partos, curaciones, in
yecciones. Recibe pensionistas.

MATRONA BRAZO
Unicamente atiende domicilio. In
yecciones. Mujica 20, casi esquina Vi
cuña Mackenna.

MERCEDES DARRIGRANDI R.
gresó extranjero trayendo últi
adelantos. Partos. Atenderá dis
cular, atendido médicos. Huérfa
2744.

H. IZQUIERDO DE GARRIDO
García Reyes 869. Pensionistas, par
tos, ginecología. 8-10 y 1-5.

AMELIA MATUS
Consultas gratis. Partos desde 60 pe
sos. Pensiones. Maule 1062.

MATERNIDAD PARTICULAR
Partos, curaciones. Pensionistas
provincias. San Diego 956.

FLOR VILLASECA
Recibe enfermas provincias,
partos, curaciones, San Diego

SARA OSORIO DE GONZALEZ
Matrona, partos y curaciones. Es
2254.

Mme. S. PRAGNAUD
Matrona francesa. San Francis
364.

PENSIONADO DE OBSTETRICIA
Señora Reyes, matrona ginecológica.
Establecimiento moderno, atendido
cirujanos especialistas. Partos. Es
meralda 636.

CARMELA ROMAN
Servicio especial de Maternidad. —
Santa Isabel 315.

ANA G. VARGAS BARRERA
Partos. Recibo pensionistas. Uni
Americana 627. Teléfono 395. Esta
ción.

MATRONA MERCEDES ROJAS
San Diego 930. Recibe enfermas
toda hora.

CARMELA ROMAN
Atiende llamados de provincias. —
Maestranza 433.

CARMELA TORO G.
Partos, asistencia toda hora. Reci
be enfermas. Matucana 640.

A. GEISSE, M.
Matrona Puericulturista, diplomada
Chile y Alemania, regresó Europa,
últimos adelantos. Posee alemán
inglés castellano. 1.30 - 2.30. L
34. Teléfono 4132.

PENSIONADO VICENTINI
Establecimiento para la atención en
fermas de parto. Consulte precios
Higiene, comodidad, San Diego 11

M. URIBE
Partos, asistencia toda hora. Reci
enfermas. Carmen 193. Teléfono 41

VARIOS

CLINICA ALAMEDA 2595
Tratamiento sífilis, gonorrea
sus complicaciones, ambos sexos; O
raciones rápidas, métodos moder
10 a 12, noche 9 a 10. Hospitaliza
enfermos: $ 10 y $ 20.

POMPAS FUNEBRES
EMPRESA ZENTENO
ESTADO 17 | DELICIAS 2584
TEL. 4275 | TEL. 624
ATIENDE DIA Y NOCHE

DEFUNCION

Habiendo dejado de existir nuestro querido padre y esposo, don

Alfredo Pérez Valdés

rogamos a los que fueron sus amigos se sirvan acompañar sus restos al Cementerio hoy Martes 13, a las 4 de la tarde.

El cortejo partirá desde su casa habitación, Irarrázaval 1060.

LA FAMILIA.

EXPRESION DE GRACIAS

Damos nuestros agradecimientos a todas las personas que se dignaron acompañarnos a la sepultación de los restos de nuestro querido esposo y padre, don

Carlos Parra Detchepare

LA FAMILIA.

DEFUNCION

Ha dejado de existir don

Benjamín Jiménez Ahumada

Sus restos serán sepultados privadamente.

LA FAMILIA.

DEFUNCION

Habiendo dejado de existir nuestro querido hermano,

Arturo Durand

rogamos a sus amigos y familia se sirvan asistir a una misa que se dirá en la Iglesia del Cementerio General el día 14, a las 9 de la mañana.

SUS HERMANOS.

EXPRESION DE GRACIAS

Habiendo sepultado ayer los restos de mi inolvidable hijo y hermano,

Miguel Luis Opazo Rojas

(Q. E. P. D.)

damos las más expresivas gracias a las personas que se dignaron acompañar sus restos.

CARMEN ROSA ROJAS v. DE OPAZO Y HERMANOS.

DEFUNCION

Ha dejado de existir el señor don

Luis Bottin Feuillatre

Sus restos serán sepultados privadamente.

LA FAMILIA.

DEFUNCION

Ha fallecido nuestro querido deudo, señora

Rosa Navarrete C.

Sus funerales se efectuarán hoy a las 2 P. M. P. M., saliendo el cortejo de su casa, Esmeralda 674.

FILADELFIO DIAZ Y FAMILIA.

EXPRESION DE GRACIAS

Damos nuestros más sinceros agradecimientos a las personas que se sirvieron acompañar los restos a su última morada, de mi inolvidable esposa,

Sara Vigoroux de Morales

(Q. E. P. D.)

MIGUEL MORALES Y FAMILIA.

SEMILLA DE ALFALFA

de Provence, Ray Grass, Phalaris, Bulbosa y toda clase de semillas de hortalizas y flores, importadas, ofrece el Almacén de Semillas.
MORANDE 717

MUSICA DE BAILE

Pide siempre "Ediciones Económicas". Precio: $ 0.40. Solicítanse Librerías de provincia para Agentes con 40% descuento. Semanalmente dos novedades. Recomendamos los Fox "Marcheta", "Beso a beso", "Santa Lucía", "Eso!...", "En la boca... No!" y los Tangos: "Alma Doliente", "La Dalia", "El Pinche", "Fea", "Viejo Rincón" y "Langosta". Por mayor "La Lira Chilena". Casilla 970.

LABORATORIO DEL
Nitro-Ozona
(MARCA DE FABRICA REGISTRADA)
AVISAMOS AL PUBLICO QUE EL 1.o DE ABRIL SE TRASLADO A
MERCED 456
CATECISMO NITRO-OZONA SE REMITE GRATIS A QUIEN LO PIDA
Dirección: Correo, Casilla N.o 832
Ventas por mayor y menor Laboratorio, DAUBE y Cía. y principales boticas

Propuestas Públicas

Se piden por el Ministerio de Justicia para la provisión del rancho a los reos de los establecimientos penales para hombres de la República, en conformidad al Decreto-Reglamentario N.o 665, de 23 de Mayo de 1922 y al Decreto Supremo N.o 772 de 31 de Marzo último.

Se abrirán el 28 de Abril, a las 3 P. M., en la Sub-Secretaría, en las Intendencias y en la Gobernación de Magallanes, donde pueden consultarse las bases.

EL SUB-SECRETARIO.

23—A

Enfermos de ASMA

de origen estomacal, trastornos de la digestión, rojeces de la cara, Eczema, Urticaria, etc., son radicalmente curados por la

PEPTALMINE PERRAUDIN

(Peptomas de carne y pescado)

Recomendada por los mejores médicos. Garantizamos un resultado inmediato, y devolvemos el dinero en caso de no obtenerlo.

DEPOSITARIOS:

VICTOR CORRY & Cía. - MONJITAS 739 - SANTIAGO

PASTILLAS
OXYMENTHOL
PERRAUDIN

Afecciones de las vías respiratorias, catarros, ronqueras, TOS, por rebelde que sea.

Indispensable a los Fumadores

OBSEQUIO. — Para que todas las personas puedan apreciar las indiscutibles cualidades de estas afamadas Pastillas, los concesionarios obsequiarán al lector una cajita de

PASTILLAS "OXYMENTHOL"

Para optar al regalo, basta con recortar este cupón y canjearlo en cualesquiera de las siguientes Farmacias:

Petrizzio, Bentjerodt, Del Indio, Francia, Klein, Santo Domingo, Vial, Castro, La Torre, Andrade (Estación).

Las personas de provincia pueden enviar el cupón con cincuenta centavos en estampillas para el envío, a la dirección de los concesionarios:

VICTOR CORRY & Cía.

CASILLA 78-D. — SANTIAGO.

CUPON

Para recibir GRATIS una Cajita Pastillas "OXYMENTHOL"

NOMBRE ....

DIRECCION ....

CIUDAD ....

(Escríbase con claridad) ....

Firma

Base: Oxígeno naciente, Benzoato Sosa, Mentol puro.

TRATAMIENTO COMPLETO de las enfermedades del HIGADO, Litiasis Biliar, Intoxicaciones, Insuficiencia Hepática,. etc., por la

PANBILINE

Formas: Píldoras y Liquida.

NOTA.—Habiendo aparecido en el mercado falsificaciones de PANBILINE, ponemos en guardia a los consumidores.

LOS FRASCOS LEGITIMOS se distinguen por la Etiqueta de Garantía que lleva la firma de los concesionarios, según el siguiente facsimile.

Insista Ud. en que sólo se le vendan frascos con este requisito.

No se garantiza la legitimidad del producto si no lleva esta etiqueta con la firma del concesionario.
Victor Corry y Cía.
Santiago.

Base: Extracto bilis de buey. Extractos Hepático y Pancreático.

--BENGURIA--

Cura las enfermedades del cabello, robustece los tejidos capilares, haciendo desaparecer completamente las canas y la calvicie, aplíquese el famoso

Específico Boliviano BENGURIA, sólo se vende en Moneda 875

se atiende de 9 A. M. a 12 y de 2 a 7 P. M.

Dr. RAFAEL BENGURIA B.

AGENCIA EN VALPARAISO: Malareé Hnos., Condell 173, y A Presciuty, Condell 165.

Ferro Acanalado Galvanizado
PARA TECHO N.º 24
DE 6, 7, 8, 9 Y 10 PIES, DE PRIMERA CALIDAD
MARCA "CORONA"
OFRECEMOS A $ 59.50 QUINTAL
CABALLETES, CAÑONES Y CANALES, A PRECIOS MUY BAJOS
845 - MONJITAS - 845
CASILLA 383.—TELEFONO 1034.

LA NACION

Santiago, Abril 13 de 1926

EN EL PLANO INCLINADO

No había agotado todavía el pleito del Norte su sugestivo material de sorpresas; el cable nos anunció ayer a última hora que el representante peruano, señor Velarde, a manera de epitafio mordaz sobre los buenos oficios y "cumpliendo los deseos del mediador" había propuesto como fórmula de arreglo la entrega lisa y llana de las provincias de Tacna y Arica al Perú, mediante una indemnización de diez millones de soles. Vale decir una invitación irrespetuosa a los Estados Unidos para que secunde al Perú en un propósito de despojo a Chile.

En realidad, para la opinión chilena no es esta una sorpresa. Conocemos demasiado a nuestro contrincante de 50 años. Es más bien una confirmación de las aprensiones que se manifestaron al hacerse pública la gestión de buenos oficios que había aceptado el Perú en la hora undécima de su difícil posición en el proceso plebiscitario. Tres veces consecutivas rechazó el Perú el ofrecimiento de buenos oficios propuesto por el Departamento de Estado porque esperaba todavía prolongar su política obstruccionista y dilatoria en Arica, y sólo lo aceptó inesperadamente cuando el representante del Arbitro se manifestó dispuesto a realizar la consulta plebiscitaria ordenada en el laudo. Era un antecedente funesto para la iniciación de las nuevas negociaciones, pero así se siguió al Arbitro en su propósito de tentar todos los caminos para la solución del litigio.

Intentó, primero, el Perú, obtener la suspensión de la gestión plebiscitaria; se reveló más tarde que su representante en Washington no tenía los poderes suficientes para resolver sobre las proposiciones que se hicieran en la mediación; rechazó en seguida las proposiciones insinuadas por el mediador y finalmente ha jugado sobre el tapete esta carta singular de la entrega lisa y llana de las provincias de Tacna y Arica.

Sería tarea inútil tratar de comprender el alcance de esta serie de incidencias, sino se explican como una simple estratagema dilatoria, encaminada a complicar el problema y a hacerlo más irreductible por el camino de la justicia determinada en el laudo. De hecho, la bien intencionada iniciativa del Departamento de Estado, de hallar una solución amistosa, fuera del laudo, a la cuestión del Pacífico, ha fracasado. No se puede esperar nada favorable, siquiera tolerable, después de la proposición hecha ayer por el representante peruano. No podemos entender qué es lo que desea el Perú, porque no es posible creer que su proposición de ayer haya sido formulada de buena fe, conociendo su situación en Arica, sabiendo que Chile ha consentido sólo por espíritu de conciliación y de inspiración amistosa ir a tratar a Washington.

La gestión de buenos oficios ha terminado virtualmente y ha terminado confirmando nuestros temores y las expectativas pesimistas con que la acogimos. Pero la mediación de Estados Unidos no ha pasado en vano. Deja una demostración más de la inagotable condescendencia de Chile, de su perenne aquiescencia en la búsqueda de una fórmula de solución, y una demostración también del buen deseo del Departamento de Estado de finiquitar este enojoso asunto aún a trueque a hacer tabla rasa del fallo arbitral del Presidente Coolidge.

Pero deja todavía otra experiencia resonante. El Departamento de Estado ha podido palpar ahora sobre su propia sensibilidad política la tortuosa actitud de este querellante que no ha podido someter a ninguna de sus gestiones solutorias. Desde 1922 Estados Unidos viene interiorizándose en las intimidades de esta querella y desde entonces, hasta ahora no ha podido todavía encontrar la fórmula taumatúrgica que reduzca la posición obstinada del Perú. Ahora ha de comprender también Estados Unidos en toda su extensión la dramática odisea de Chile buscando a través de 43 años de continuada política conciliadora un avenimiento cordial y una solución pacífica y amistosa de este pleito. Siguiendo al Perú por todos los vericuetos y encrucijadas de su política se ha perdido medio siglo; se ha ahondado la beligerancia y no se ha llegado ni siquiera a través de un arbitraje con la alta tuición de Washington a someterlo a términos de respeto a los pactos que comprometen su honor de nación.

La actitud peruana es cada día más irreductible; en los precisos momentos en que mantenía en Washington un representante para gestionar un arreglo cordial y haciendo caso omiso de un pacto de arbitraje garantido con su propia firma, el Presidente Leguía ha declarado con voz estentórea en Lima en una manifestación al Embajador de Bolivia, que "la unidad peruano-boliviana se mantiene intacta con el objetivo de restablecer las antiguas fronteras". Después de esta peregrina declaración parece perfectamente inútil la prolongación de la gestión de buenos oficios. La proposición formulada por el señor Velarde y la declaración del señor Leguía indican claramente que debe restablecerse en todo su imperio el proceso plebiscitario. No hay forma de entendimiento fuera de la disposición categórica y explícita del laudo, producto de un pacto de arbitraje sancionado por ambos países y que compromete ya el prestigio moral de dos continentes.

El Arbitro habrá podido comprender la dificultad de Chile para encontrar una solución amistosa del conflicto si despre-

la aceptación del arbitraje el personero más alto del Perú declara belicosamente en una hora solemne que el Perú aspira a mantener su unidad con Bolivia para restablecer la línea de las antiguas fronteras.

La conciencia moral de la América ha obtenido también un singular documento para apreciar las responsabilidades de este conflicto; los episodios últimos denuncian con meridiana claridad la verdadera posición de los litigantes, la inspiración que los mueve y la inclinación de cada uno hacia el término del problema.

En un plano se dibuja la disposición firme e inquebrantable de Chile de someterse a las decisiones del Arbitro con la ejecución del laudo y en el otro, el Perú promoviendo toda clase de incidencias para eludir el fallo y atraer nuevas complicaciones aun las más peligrosas sobre la gestión solutoria puesta en camino.

Fracasada de hecho la gestión mediadora corresponde volver a la posición clara confesada por el representante del árbitro en la sesión memorable del 25 de Marzo; esto es de que estaba preparado para realizar el plebiscito y de que no veía beneficio alguno en prolongar por más tiempo la consulta popular.

Cuando en nuestro editorial del 31 de Marzo comentando la gestión de buenos oficios, manifestamos que el Secretario de Estado se internaba por intrincadas y peligrosas sendas diplomáticas, no creímos, en verdad, que nuestros temores iban a recibir en brevísimo plazo una confirmación tan desconcertante como la que acaban de darle el señor Velarde en Washington con su actitud sarcástica e irreverente respecto del noble sentido moral que Estados Unidos daba a su gestión mediadora y el señor Leguía en Lima, adulando la amistad boliviana con una timbrada de reminiscencias bélicas.

Nuestros temores están confirmados. Sacar el problema del Norte de su órbita plebiscitaria de solución, era colocarlo en un plano inclinado de rápida y peligrosa proyección. La gestión mediadora ha fracasado y el principio de arbitraje, recurso dignificador de las relaciones internacionales del continente, está siendo, con la actitud del Perú y las complacencias del Arbitro, objeto de descrédito y en vez de elemento pacificador, un factor de dificultades y de ahondamiento de la inquietud internacional de Sur-América.

Tornemos a Arica con la esperanza de que el Arbitro haya encontrado en este episodio de Washington experiencia suficiente para comprender que nunca ha habido otra solución posible que el cumplimiento leal y correcto de su laudo.

LA CONTRALORIA GENEPRAL DE LA REPUBLICA

Largo y accidentado fué el debate público que se generó hace poco en torno al proyecto de Estatuto Administrativo presentado por el Gobierno al Congreso; la opinión pública y aun los mismos organismos encargados de compulsar el estado de las finanzas nacionales se encontraron desorientados sin poder obtener una apreciación exacta sobre la Hacienda. Más sintomático fué todavía el cálculo contradictorio y cambiante que se hacía cada veinticuatro horas sobre las entradas y gastos públicos.

En efecto, la sola cifra del cálculo del déficit fiscal para este año, sufrió no menos de seis modificaciones sustanciales. Primero el ex-Ministro de Hacienda señor Edwards Matte declaró en una exposición pública que el déficit de 1926 alcanzaba a la cifra de 300.740,000.00 pesos; luego, otro ex-Ministro de Hacienda, el Sr. Magallanes, redujo esa cifra a 115.925,143 pesos; más tarde el Gobierno, al presentar su proyecto de estatuto, hizo subir nuevamente el déficit a 320 millones, pero luego la Comisión de Gobierno de la Cámara, interiorizándose en las finanzas fiscales pudo descubrir, con el asentimiento del señor Ministro de Hacienda, que las entradas ascendían a 940 millones y que por lo tanto el déficit se reducía a 140 millones. Finalmente el estudio de los proyectos de reducción de sueldos de empleados públicos, dejó reducido el déficit fiscal a unos 60 millones de pesos

Estos cálculos contradictorios y desiguales evidenciados en un breve período de discusión sólo se justifican o se explican por el desorden que debe reinar en la administración financiera del Estado. No hacemos cargo sólo al actual Ministro de Hacienda; sabemos que este es un mal ya enquistado dentro de un régimen general de legislación superficial en cuestiones administrativas.

La Misión que presidió el profesor Kemmerer previó en su plan de reformas de la vida financiera del Estado esta situación anómala, palpada de cerca en la inconsistencia e inseguridad de los datos que se le proporcionaban para el estudio de las finanzas chilenas y dejó incluído dentro de su plan un proyecto de Contraloría General de la República, que representa un mecanismo de seguridad y de fiscalización de la mayor importancia como medio de compulsación permanente e inmediata de la administración financiera.

Este proyecto domina nuestro problema de finanzas mediante un sistema de eficiente prueba mundial. Es un régimen de contralor basado en el principio de que la fiscalización debe efectuarse por un organismo independiente de los organismos administrativos directamente fiscalizados. Los departamentos de control financiero existentes ahora, como la Dirección de Contabilidad, el Tribunal de Cuentas, y la Inspección de Bienes Nacionales, están sometidos a la tutela y subordinación del Ministerio de Hacienda, que es el departamento encargado de la administración de las rentas nacionales, de la dirección de la política tributaria y del manejo de la deuda externa e interna. También tenía el Ministerio de Hacienda hasta ayer la supervigilancia de la vida bancaria del país, pero esta función ha pasado ahora, con la aprobación de un proyecto de la misma misión Kemmerer, a depender de un mecanismo independiente: la Superintendencia de Bancos.

Después de un maduro estudio, la misión Kemmerer llegó a la conclusión de que la causa esencial del desorden, de la incertidumbre y desorganización de las finanzas chilenas, era precisamente la falta de control independiente y autónomo sobre las reparticiones encargadas de administrar los bienes nacionales.

Es decir, que la fiscalización era verificada por organismos dependientes del organismo que ha de ser fiscalizado.

Un control ejercido en estas condiciones tiene que ser débil, sin autoridad, anémico y sometido a la influencia política y gubernativa. No se dispone dentro de este sistema defectuoso, de medios ni elementos para imponer con rigor y estrictez las fórmulas disciplinarias y limitadoras que impidan la generación del desorden y la falta de método y sistema en el manejo de las finanzas. Un jefe no podrá ser jamás fiscalizado por sus subalternos o subordinados.

Ahora bien, el proyecto presentado por la misión Kemmerer dentro de su plan general de reformas, destruye esta anomalía, creando un organismo independiente, nutrido de autoridad y de facultades, y apto para ejercer un control vigilante y libre sobre la administración. La concepción de este organismo se hace todavía más interesante porque no destruye ninguno de los servicios ya organizados, sino que dispone la coordinación, bajo una sola autoridad, independiente de los Ministerios, y del mismo de Hacienda, de todos los organismos de control que hoy están funcionando en forma dispersa, sin contacto entre sí. Todas las leyes, decretos, reglamentos y circulares referentes a la Dirección General de Contabilidad, al Tribunal de Cuentas, a la Oficina Central de Estadística, a la Inspección General de Bienes Nacionales o a la revisión e inspección de cuentas de otros departamentos y oficinas públicas permanecerán vigentes y serán aplicables a la Contraloría, dice expresamente un artículo del proyecto elaborado por la misión Kemmerer.

Por lo tanto, cada organismo continuaría en su labor actual funcionando bajo la superioridad centralizada de la Contraloría. El Tribunal de Cuentas tendría siempre su labor de examen y juzgamiento de las cuentas y la Dirección General de Contabilidad la contaduría de las rentas públicas. Por otra parte la Inspección de Bienes Nacionales no alteraría su función de control de los bienes del Estado y la Dirección de Estadística tampoco desviaría ni sus funciones ni su actual estructura. En una palabra, lo que se pretende es que haya cohesión y autoridad central que bajo la autoridad del contralor general combine y dirija esos esfuerzos que tienden en realidad a un mismo fin.

Dispuestos estos organismos bajo una autoridad superior e independiente procederían entonces a controlar el movimiento de las finanzas en los diversos departamentos administrativos, velando porque la inversión y percepción de los fondos se haga en forma correcta y ordenada, con sujeción estricta a las leyes que el pueblo haya dictado por intermedio de la representación nacional.

Con una contabilidad vigilante y ordenada y regido el movimiento anual con presupuestos bien confeccionados y de acuerdo con el mismo régimen técnico y científico que dejara el plan general de reformas de la propia misión Kemmerer, la Contraloría General de la República quedaría en situación de crear un régimen de orden y disciplinas en las finanzas públicas y de tener una cuenta exacta y permanente de la situación del Erario Nacional.

No puede, en las circunstancias actuales, exigirse del Ministerio de Hacienda que dirija y lleve el control de los servicios fiscales ni que obtenga en un momento dado una expresión matemática de las finanzas, pero la Contraloría podría obtener una y otra cosa en beneficio de la Administración misma y hasta de la opinión que estaría así constantemente informada sobre el estado de la Hacienda Pública.

El Gobierno ha elaborado un nuevo proyecto sobre la base del proyecto incluído en el plan de la misión Kemmerer, y el señor Ministro de Hacienda ha declarado su propósito de requerir su pronta aprobación por el Parlamento.

Piensa bien el señor Ministro de Hacienda. La contraloría general es la base necesaria del orden en la administración financiera. La sola experiencia de Colombia, donde se ha pasado de la máxima desorganización financiera a la más eficiente y controlada administración de las finanzas, abonan el paso que propone el señor Ministro y que es el complemento indispensable del plan Kemmerer.

Quieran los destinos del país que el Gobierno persevere en la orientación útil y sabia que este proyecto significa.

LA TASA DE DESCUENTO DEL BANCO CENTRAL DE CHILE.

Cumplidos recién tres meses de vida de la nueva organización bancaria que se llama Banco Central de Chile, creo que será de interés para los círculos bancarios, comerciales e industriales, hacer un rápido análisis de la situación que se ha creado con motivo de la iniciación de sus actividades.

En cumplimiento de la ley, el Banco ha debido retirar del mercado de dinero unos 30 millones de pesos por el capítulo de capital. Esta suma aumentará a 54 millones en Junio y a cerca de 80 millones en Diciembre.

Con la retención de estos 30 millones y una gran parte de los 240 millones más o menos que se encontraban "inmovilizados" con motivo de la liquidación del Banco Español de Chile, el mercado se ha visto fuertemente quebrantado, pues aunque es cierto que el Banco fallido ha ofrecido devolver un 20% de los depósitos, poco o nada de esta suma ha vuelto hasta la fecha a la circulación. Se ha notado una confianza tal en la Superintendencia de Bancos que los acreedores no han acudido en tropel a retirar sus fondos, como hubiera sucedido en una quiebra judicial. Esto demuestra la bondad de la ley Kemmerer y el presigio inconmensurable de la persona que ocupa el puesto de Superintendente.

Cabe preguntar ahora ¿cómo ha podido evitarse un desastre sin límites, un verdadero caos, con el retiro de tantos millones del mercado.

Una medida salvadora fué el permiso que se otorgó a los Bancos, con anterioridad a la apertura del Banco Central, de retirar billetes a razón de 6 peniques por peso contra oro depositado en Chile o en el exterior, que quedó derogada por la misma ley del Banco Central.

El circulante normal de más o menos 300 millones de pesos aumentó paulatinamente a unos 425 millones en sumas redondas.

Tenemos, por consiguiente, de un lado un retiro obligado de una porción fuerte de los 240 millones del Banco Español que tardará mucho tiempo en volver a la circulación, y un retiro legal de 30 millones de capital del Banco Central; y del otro lado, un aumento en el circulante de 125 millones. Estas cifras dan un saldo considerable en contra del mercado, que no es posible precisar.

Para hacer frente a este déficit ¿qué ha hecho el Banco Central, institución llamada a hacer cargo de la estabilidad de la moneda y de la regulación del circulante?

Hasta ahora, el alto tipo de descuento no ha permitido a los Bancos comerciales y a los particulares hacer redescuentos sino por sumas relativamente pequeñas que no alcanzan en total a 20 millones, cifra fuera de toda proporción con los muchos millones en que quedaba recortado el mercado de dinero.

Nuevamente unas preguntas, ¿los Bancos comerciales necesitan dinero? ¿Tienen sus arcas repletas? ¿Prefieren defender sus dividendos manteniendo un tipo alto de interés antes de hacer uso de las facilidades que les otorga la ley del Banco Central?

De las preguntas enunciadas arriba fluyen las siguientes. ¿Ha cumplido satisfactoriamente el Banco Central en su papel de institución cuasi-pública llamada a defender el mercado de dinero de los vaivenes inherentes a todo mercado y a regularizar la tasa de descuento? ¿Defiende la crisis nacional? ¿No podría haber tomado en las últimas semanas alguna medida para aliviar en parte siquiera las angustias de la situación financiera? ¿No era esa precisamente la finalidad de la ley que creó el Banco y no era esa también la idea del legislador, como pude comprobarlo como colaborador de Kemmerer en la confección del proyecto que se recomendó al Gobierno?

El Banco debe ayudar en momentos de crisis, sin provocar una inflación indebida, y debe usar su gran poder y la autorización que le otorga la ley para refrenar la inflación cuando ésta tiende a producirse.

Las preguntas enunciadas arriba merecen un artículo aparte, sin espíritu de crítica destructiva que a nada conduce.

HAROLD R. SMITH.

Un programa del Consejo de Seguro Obrero

por MARCIAL MORA M.

Camino errado

"El Mercurio" acaba de publicar una entrevista celebrada por uno de sus empleados con el distinguido profesional Dr. Carlos Monckeberg, presidente del Consejo Nacional de Maternidad. El Dr. Monckeberg ha hecho declaraciones que nos proponemos puntualizar, para que la opinión y los poderes públicos las aprecien en su verdadero alcance, porque son de enorme transcendencia.

Cuenta el Dr. Monckeberg que la Caja Central de Seguro Obligatorio ha decidido crear un Consejo Nacional de Maternidad en el que tendrán cabida representantes de las Juntas de Beneficencia de Santiago y Valparaíso.

Este Consejo organizará la atención médica a las aseguradas de la Caja "durante el embarazo, parto, y puerperio y un auxilio en dinero que permita a la madre prescindir de su salario durante las dos semanas anteriores y posteriores al alumbramiento". Para llevar a cabo su propósito la Caja de Seguro Obligatorio, por intermedio del Consejo Nacional de Maternidad que ha creado "tendrá que constituir en todo el país una vasta organización de servicios con establecimientos bien dotados y personal de reconocida competencia"; "dispensarios de higiene maternal e infantil; de mujeres en cinta, de lucha anti-sifilítica; maternidades ampliamente dotadas; de elementos y de personal competente; servicios de atención domiciliaria, etc."

Si despojamos a este programa del hermoso y coloreado ropaje con que aparece cubierto, ¿qué queda? Sencillamente esto: el propósito de construir en diversas ciudades del país maternidades especiales con sus servicios anexos, dependientes sólo de este Consejo Nacional, presidido por el Dr. Monckeberg, y absolutamente autónomas de la Beneficencia Publica. Mañana, guiado por igual inspiración de autonomía, el Consejo Central de la Caja de Seguro Obligatorio decidirá la construcción de Hospitales, diseminados en muchas ciudades, entregados "a especialistas los más distinguidos que actúan en la capital o fuera de ella".

Y ¡cuidado! que en este caso no faltarían interesados que dijeran que son más necesarios los Hospitales de la Caja que las Maternidades del Consejo Nacional, porque son más, inmensamente más, los obreros asegurados que las obreras aseguradas, y más todavía que las obreras aseguradas que van a ser madres.

Y, así, dentro de poco tiempo tendríamos constituída una nueva Beneficencia frente a la Beneficencia Pública; dos instituciones de beneficencia dependientes económicamente del Estado, ya que él contribuye con cuotas importantes a la Caja de Seguro Obligatorio.

¿Es esto acertado? Creemos que la sola exposición del hecho, es bastante para juzgarlo en forma desfavorable.

La ley fué sumamente generosa para constituir los dineros de la Caja de Seguro Obrero, precisamente para mejorar, perfeccionar en todo el país los servicios hospitalarios, llámense maternidades, Casas de Huérfanos, Asilos de Ancianos, Dispensarios u Hospitales, que llevaban una vida lánguida por falta de ayuda fiscal suficiente. ¡Y cuando se entreveía por todos el próximo período de progreso y de apogeo de la Beneficencia Pública, el Consejo Central se desentiende, a nuestro parecer, de los fines de la ley, y adopta resoluciones que tienden a aplastar la Beneficencia Pública!

Esto no es posible; los intentos del Consejo de la Caja de Seguro Obligatorio no serán aceptados, seguramente, ni por el Congreso, ni por el Gobierno. Tanto más cuanto que todo el programa expuesto con tanto brillo por el presidente del Consejo Nacional de Maternidad, Dr. Monckeberg, es familiar a todos los profesionales que se ocupan de todos estos servicios especiales y podrían llevarlo a la práctica. Otro tanto cabe decir de todos los servicios hospitalarios del país, que esperan, como las maternidades, para "constituir una vasta organización de servicios con establecimientos bien dotados y personal de reconocida competencia", según las propias palabras del distinguido profesor, nó nuevos Consejos Nacionales y sí dinero suficiente. Y éste debe obtenerlo de la propia Caja de Seguro Obligatorio, si ésta vuelve, como lo esperamos, de la errada concepción que se ha formado hace poco, para distribuirlo inteligentemente según las necesidades de la Beneficencia Pública.

Fuera de esta consideración primordial que acabamos de exponer, hay otra que debe pesar en el ánimo del Consejo Central para abandonar la idea que combatimos en estas líneas. Es ésta: La Ley 4054, a pesar de su enorme alcance edudativo, a pesar de proporcionarles atención médica a los obreros en sus días de enfermedad o de invalidéz, es resistida fuertemente por una gran masa popular, porque duda que sus beneficios sean exclusivamente para ellos. En tales condiciones para lograr la aceptación convencida, no resignada de todos, es deber principal de los encargados actualmente de dirigir su mecanismo, no aparecer gastando grandes sumas sin necesidad, creando un tren desmedido de empleados, sean profesionales o no lo sean. No aprovechar como es natural hacerlo, todos los elementos de instalación y de organización de que dispone en el país entero la Beneficencia Pública y contribuir a su perfeccionamiento, equivale a aparecer, ante quien aprecie serenamente la cuestión, invirtiendo con criterio equivocado los fondos cuya guarda tienen momentáneamente.

Si el Consejo no cambiara su actitud, podría merecer el dictado de **nouveau riche** que, sorprendido por una inmensa fortuna que llega repentinamente a sus manos, dedica la mejor parte de ella a deslumbrar a sus relaciones de antaño, mostrándoles consejeros personales, palacios propios, empleados de la familia, etc., etc., mantenido todo rumbosa y brillantemente.

Pero no; no es posible que eso haga el Consejo Central de la Caja, y hay que confiar que la ecuanimidad, que la ponderación de criterio vuelva como antes, a inspirar sus resoluciones.

Bien, que construya para sus enfermos establecimientos especiales, como sanatorios para tuberculosos de los cuales carecemos todavía, que organice Cajas de Socorro rurales para proporcionar la atención médica que les debe a los obreros del campo; pero no está bien que construya hospitales o maternidades, cuando debe entregar gran parte de las sumas que ha puesto en sus manos la ley, para perfeccionar esos servicios que mantiene la Beneficencia pública, Estado y particulares diseminados en todo el país.

Y si es tanto el dinero que tiene el Consejo Central, que le permitiera ayudar a la Beneficencia y hacer, además, todos los cuantiosos gastos que significan los propósitos que comentamos, quiere esto decir que habría llegado el momento de reformar la ley, también para rebajar el monto de las cuotas de los obreros, de los patrones y del Estado y hacerla más aceptable entre todos los interesados.

Entregamos las observaciones precedentes, a la tranquila apreciación de los miembros del Consejo Central de la Caja de Seguro Obligatorio. Estamos ciertos que, con mayor meditación, han de cambiar el rumbo errado que empiezan a recorrer. Si, a pesar de todo, persistieran en el error, confiamos que la opinión pública, el Congreso y el Gobierno que deben estudiar próximamente la reforma de la ley, estarán de acuerdo para proteger la Beneficencia pública y evitar, al mismo tiempo, un inmenso derroche.

Finalmente queremos expresar que si nos hemos atrevido a hacer estas observaciones sin ser de la profesión, ha sido después de recoger la opinión de algunos médicos, y pensando ante todo, en nuestro carácter de Diputados regionales, que acaso con el temperamento que piensa adoptar el Consejo Central, se alejará una vez más y para siempre la justa esperanza de las provincias de ver mejorar sus pésimos servicios de Beneficiencia.

M. M. M.

Le encidiaran
su elegancia si emplea para peinarse a la moda
GOMINA
AMERICANA BRADY

BOTICA SANTIAGO
HUERFANOS
Esq. AHUMADA
ESPECIALIDAD
EN RECETAS
ABIERTO HASTA
LAS 12 P.M.

ORDEN NUEVA Y EXCLUSIVA

GRAN FUNDO DE OCASION

EN EL RAMAL MELIPILLA, LADO ESTACION
35 minutos de Santiago, en auto y ferrocarril
1,000 CUADRAS, 510 MUY BIEN REGADAS
VENDO EN EL BAJO PRECIO DE $ 1.575,000

o sea, a $ 3,000 la cuadra regada, más o menos, en zona donde nadie vende, ni se ha hecho venta alguna a menos de $ 5,000 la cuadra, habiendo, además de las 510 cuadras regadas, otras 500 cuadras de lomajes y cerros valiosos, de primera calidad, con abundantes pastos y montes. Hay dos buenas casas, bodegas, galpones, numerosas casas de empleados e inquilinos, etc. Es un fundo de gran porvenir y valorización, tanto por la buena calidad de los suelos, como por su magnífica situación.

GRANDES FACILIDADES DE PAGO
ALEJANDRO GREENE CRUZAT
Abogado y Corredor de Comercio
SECCION FUNDOS
ALEJANDRO GREENE VALVERDE
TEATINOS 86.— CASILLA 3722

OFREZCO FUNDOS EN ARRIENDO

Aviso a los interesados en arrendar fundos, que últimamente he recibido varias órdenes muy convenientes

Ofrezco en SANTIAGO, 50 y 12 cuadras regadas

Ofrezco en ROSARIO 60 cuadras regadas, en $ 18,000.

Ofrezco en el RAMAL A LARRAIN ALCALDE 290 cuadras regadas, en $ 55,000.

En el mismo RAMAL, fundo ovejero, de 4,000 cuadras, en $ 40,000.

En ALCONES, fundo triguero, ovejero, de 4.000 cuadras, en $ 55,000.

En el MISMO RAMAL, 390 cuadras regadas, en $ 35,000.

En SAN CARLOS, 500 cuadras regadas, en $ 75,000.

EN CHILLAN, 490 cuadras regadas en $ 50,000.

En LINARES, 460 cuadras regadas, en $ 30.000.

BANDERA 168.—SECCION FUNDOS. — CASILLA 1080

Carlos Ossandón B.

Casamientos

Lo que toda Joven Debe Saber Antes y Después Del Casamiento!

Distinguidas Señoras!

Todos saben que Ciertos Horribles Padecimientos y los más Peligrosos Desarreglos Genitales, son Enfermedades que persiguen a un gran número de Mujeres!

Cuántas vidas llenas de disgustos y pesares, cuántas lágrimas, cuánta tristeza y cuántos desengaños son producidos por estas tan dolorosas Enfermedades!

Cuántas Mujeres Solteras, Casadas o Viudas, que padecen de tan terribles dolencias!

Cuánta Madre de Familia se considera infeliz, por sufrir así!

Quien tenga esa desgracia sabe bien lo que es padecer!

Palpitaciones del Corazón, Ahogo en el Corazón, Falta de Aire, Sofocaciones, Sensación de Ahogo en la Garganta, Falta de Sueño, Falta de Apetito, Incomodidades del Estómago, Eructos Frecuentes, Acidez, Boca Amarga, Ventosidades en el Vientre, Mareos, Desarreglos y Calentura en la Cabeza, Pesadez de Cabeza, Punzadas y Dolores en el Pecho, Dolores en la Espalda, Dolores en las Caderas, Punzadas y Dolores en el Vientre, Vahidos, Tremores, Excitaciones Nerviosas, Oscurecimiento de la Vista, Desmayos, Zumbidos en los Oídos, Vértigos, Ataques Nerviosos, Estremecimientos, Escozores Súbitos, Calambres y Debilidad de las Piernas, Sudores Fríos o Abundantes, Escalofríos, Endurecimientos, Sensación de Calor en diferentes partes del Cuerpo, Ganas de Llorar sin tener Motivo, Falta de Memoria, Decaimiento del Cuerpo, Falta de Animo para hacer cualquier Trabajo, Frío en los Pies y en las Manos, Cansancios, Desvanecimientos, Manchas en la Piel, Ciertas Comezones, Ciertas Toses, Ataques de Hemorroides, etc. Todo ésto puede ser causado por las inflamaciones de ciertos Organos internos!

Hasta el Genio de la Mujer puede cambiar y ella, de alegre que era, se vuelve triste y desanimada, enfadándose fácilmente por las cosas más insignificantes!

Tratándose, todos estos Males desaparecerán! Trátese! Trátese!

Use Regulador Gesteira

REGULADOR GESTEIRA es el Mejor Remedio para el Tratamiento de inflamaciones Uterinas, la Debilidad, la Anemia, la Palidez y la Amarillez de las Jóvenes, las Hemorragias, los Dolores, Cólicos de los Ovarios, los Períodos Excesivos y muy fuertes o muy demorados, los Dolores y la falta del Período, la Suspensión, la insuficiencia del Período, la Histeria y los Ataques Nerviosos, los Fluores Blancos, las Hemorroides y los más Peligrosos Desarreglos de las Señoras!!

Empieca hoy mismo a usar
Regulador Gesteira

* * *

De venta en todas las Farmacias y Droguerías

Base: Hidrástide y Biburno.
Distribuidores:
DAUBE y Cía.
VALPARAISO.

INFORMACIONES DEL INTERIOR (DE NUESTROS CORRESPONSALES)

VALPARAISO

SE PRESUME LA FUGA DE DOS COMERCIANTES

MAS DE CIEN MIL PESOS EN COMPROMISOS

El representante de una firma comercial de la capital, se ha presentado a la justicia criminal de este puerto, denunciando la probable fuga de dos conocidos comerciantes minoristas de esta plaza, a quienes no se ha encontrado en parte alguna, al vencerse importantísimos compromisos.

Estos comerciantes habrían desaparecido dejando sus negocios casi vacíos de mercaderías en manos de sus empleados, que no saben dar cuenta de sus paraderos.

Según el denunciante, los compromisos que éstos comerciantes desaparecidos dejan sin cumplir ascienden aproximadamente a la cantidad de cien mil pesos.

El Juzgado del Crimen de turno, acogiendo la denuncia impartió ayer mismo una orden de investigación á la policía secreta.

LOS SERVICIOS DE TELEGRAFIA INALAMBRICA EN LA ARMADA.— Desde hoy entrará en un período de dos días de reparaciones la estación inalámbrica que la Armada tiene en Playa Ancha. Este servicio durante el lapso anotado lo hará el acorazado "Almirante Latorre" al ancla en este puerto

UN AMAGO DE INCENDIO EN EL HOSPITAL DE SAN AGUSTIN. —A las siete de la tarde de ayer se dió la alarma de incendio en este puerto, dándose como sitio del suceso, el Hospital de San Agustín.

En efecto, el fuego había hecho su aparición en la sala San Luis, del establecimiento que se encontraba llena de enfermos. A consecuencias de un corta-circuito habían comenzado a arder las vigas del techo.

Las bombas que concurrieron con la presteza de costumbre, lograron dominar el principio de incendio haciendo uso de los extinguidores.

A pesar de que todo peligro se alejó en pocos instantes, los enfermos de la sala en que se produjo el amago pasaron un buen rato de alarma.

LA REUNION DEL CONSEJO NAVAL.— Ayer se reunió el Consejo Naval con la asistencia de todos sus miembros. Se nos informa que continuó en el estudio de las calificaciones de la oficialidad, ocupándose en esta oportunidad de las referentes a los capitales de fragata.

EL "RIVEROS" Y EL "WILLIAMS".— Ayer zarparon de este puerto rumbo a Talcahuano los caza-torpederos "Williams" y "Riveros".

EL SUMARIO POR ESTAFA AL BANCO ESPAÑOL.— LAS INTERESANTES ACTUACIONES DE AYER.— Durante el día de ayer el Ministro en Visita, señor Oyanedel prosiguió trabajando en el sumario por estafa el Banco Español que tiene a su cargo y en el que se sigue contra el ex-corredor de la Bolsa de Corredores, Eugenio Rodríguez Vergara, agregado al del Banco por disposición de la Corte de Apelaciones.

En el sumario del Banco, el magistrado tomó una nueva declaración al ex-gerente señor Manuel Castro Valdivia, compareciendo también el señor Ramón Puelma Besa.

El ex-gerente había hecho una presentación en la que solicitaba se le permitiera trasladarse al Hospital Alemán, para ser sometido a una delicada operación. Esta solicitud fué proveída satisfactoriamente por el magistrado.

En lo que se refiere a la actuación en el sumario contra el excorredor Eugenio Rodríguez Vergara, el Ministro tomó una larga declaración a otro corredor, quien informó al magistrado de interesantes detalles que facilitarán mucho la marcha de la justicia.

LINGUE Y RAULI

PARA PISO, MUY SECO
1x2 1|2 Mach., $ 0.80 c|u.
OFRECE:
BARRACA Y FABRICA "LA DOMEYKO 2354, TELEFONO N.o 182 (PARQUE) REPUBLICA"

COLCHAGUA

INCENDIO EN HUIQUE

EL GOBERNADOR IRA A SANTIAGO.—OTRAS NOTICIAS

INCENDIO EN EL HUIQUE. — EL GOBERNADOR IRA A SANTIAGO. OTRAS NOTICIAS

SAN SAN VICENTE 12. — En la noche del Domingo pasado, se produjo un gran incendio en el almacén y tienda de abarrotes de propiedad de los señores Maruri Cousiño y Cía., establecimiento que se encuentra situado en la comuna del Huique de este departamento.

Según investigaciones que han hecho los carabineros destacados en ese lugar, dicen que el incendio empezó por el gasómetro de la casa del señor Cousiño.

El establecimiento en referencia estaba asegurado en dos compañías de Seguros: "La Mundial" y el "Sol de Chile", en cada una de las cuales tenía un seguro de cien mil pesos y el mobiliario que se quemó totalmente, estaba asegurado en la Compañía de Seguros "La Mundial", en la suma de 24 mil pesos. El juez del crimen señor Guillermo Saavedra instruye el sumario activamente para dar con los culpables, pues se tienen presunciones que el incendio ha sido intencional.

La policía de San Vicente, cumpliendo una orden estricta para la aprehensión del asesino del administrador Manuel Rozas, del fundo de don Humberto Larenas, capturó al sujeto Antonio Palma Silva, individuo a quien acusa de la muerte de un carabinero y varios otros asesinatos.

La pesquisa estuvo a cargo del inspector jefe don Luis A. Jaques y de su ayudante don David Valenzuela, a cargo de la tropa de su mando.

En breve partirá a Santiago el Gobernador del departamento don Manuel J. Benavente, por asuntos de servicio.

Ha aparecido en este pueblo un nuevo periódico que lleva el título "El Noticiero". — **ERNESTO CORREA", Corresponsal.**

TALCA

LA CORTE VERA HOY LA DEMANDA DE LOS ACCIONISTAS Y EMPLEADOS DEL BANCO ESPAÑOL

EL JUEVES LLEGARA EL MINISTRO DE HIGIENE Y PREVISION SOCIAL.—SE DESPEDIRA CON UN BANQUETE AL COMANDANTE DON GUILLERMO NOVOA

TALCA, 12.—Mañana se verá en la Corte la causa de los accionistas y empleados del Banco Español de Chile. En esta ciudad había suscritos más de doscientos mil pesos en acciones. Por orden del juez de letras los fondos de los accionistas se encuentran retenidos en el Banco de Chile con manifiesto perjuicio de los interesados.

Alegará en favor de los empleados el abogado señor Germán Stoner y los accionistas esperan que el fallo de la Corte será la fórmula como podrá efectuarse la devolución honrada de sus dineros.

—El Jueves próximo arribará a Talca el señor Ministro de Higiene, Trabajo y Previsión Social, doctor Lucio Córdova, que viene a imponerse de los servicios dependientes de su Ministerio.

Las autoridades y los vecinos más caracterizados efectúan los preparativos para recibir dignamente a los visitantes.

Se espera que la visita del señor Ministro será provechosa para la ciudad especialmente para los servicios de beneficencia que se encuentran en mala condición debido a la absoluta falta de fondos.

—Llegó a ésta el nuevo comandante del Regimiento Chorrillos, teniente coronel señor Miguel Berríos. El Jueves tendrá lugar la entrega del Regimiento y el Sábado próximo los jefes y oficiales del Chorrillos ofrecerán una grarn recepción en honor y despedida del ex-comandante señor Guillermo Berríos Sepúlveda, quien fijará su residencia en la capital.

El Lunes próximo la sociedad talquina le ofrecerá un gran banquete en el Hotel de Talca a fin de demostrar al distinguido jefe las generales simpatías que supo captarse durante su estada en esta ciudad gracias a su caballerosidad, rectitud y especial gentileza.—Iturriaga, corresponsal.

ÑUBLE

LA CAMPAÑA CONTRA EL ALCOHOLISMO Y LA PROSTITUCION

LA MUNICIPALIDAD RATIFICO LAS PETICIONES HECHAS AL MINISTRO DE HIGIENE

CHILLAN, 12.—El Primer Alcalde, señor Alfonso Quintana ha proseguido su campaña para dar cumplimiento al Código Sanitario en la parte que se relaciona con los prostíbulos. Hoy dictó un decreto reglamentando severamente el funcionamiento de las casas de cena, cafées y cabarets. El nuevo reglamento obedece al deseo de evitar que esos negocios sigan amparando el ejercicio de la prostitución y entre sus principales disposiciones establece que las casas de cena y los cabarets no podrán dedicarse a otro giro que el expresamente señalado por la patente. Prohibe también el mantenimiento de "salón" y sanciona con fuertes multas y con la clausura las contravenciones al reglamento.

—La Junta de Beneficencia nombró hoy sub-administrador del Hospital al doctor Eusebio González Lara y reiteró el acuerdo de separar el Hospicio y el Orfelinato del Hospital mismo.

—El Municipio sesionó hoy extraordinariamente y ratificó en todas sus partes las peticiones hechas al Ministro de Higiene doctor Lucio Córdova durante su reciente visita a esta ciudad. Entre estas peticiones figuran la ampliación de los servicios de Agua Potable, la construcción del alcantarillado, la compra de una población obrera para los jornaleros de la Municipalidad.— Alfonso Lagos, corresponsal.

ANTOFAGASTA

Se ha declarado un caso de tifus exantemático

EL PROFESOR VICUÑA FUENTES PASO EN VIAJE A PANAMA

ANTOFAGASTA, 12.— Se ha declarado un caso de tifus exantemático. Con este motivo el Inspector de Sanidad dirigió el siguiente telegrama al Director General del Servicio: "Ayer doctor Herrera denuncióme recibir caso tifus exantemático. Examen minucioso clínico indicaba exactitud diagnóstico, repetición examen hoy, dió confirmación. Ordené traslado inmediato del enfermo al Lazareto, y todas las medidas para el aislamiento de los demás miembros de la familia.— **Doctor Avilés.**

—El profesor don Carlos Vicuña Fuentes pasó por este puerto en viaje a Panamá. Entrevistado, declaró que el contrato que lo lleva a la República hermana, es por corto tiempo.— **Barrios**, corresponsal.

VALDIVIA

LOS FUNERALES DE LAS VICTIMAS DEL INCENDIO DE LA UNION

REVISTIERON CARACTERES EMOCIONANTES

VALDIVIA, 12.—Esta mañana se verificaron los funerales de la Superiora del Hospital de Río Bueno y de la empleada Margarita Villanueva, que perecieron carbonizadas en el incendio.

La ceremonia revistió gran solemnidad y a ellos asistió todo el vecindario sin distinción de clases y creencias.

La gran concurrencia exteriorizó su gran sentimiento ante los despojos calcinados de las víctimas.

Formaron en el cortejo las autoridades, las Juntas de Beneficencia de Río Bueno y La Unión, el Cuerpo de Bomberos, la policía, los miembros del Club de la Unión y la Sociedad de Artesanos, el Club Alemán, los boy-scouts, las escuelas públicas, dos bandas de músicos y el pueblo en general.

Al borde de la tumba hicieron uso de la palabra el Gobernador del departamento señor Maturana, el presidente de la Junta de Beneficencia y el señor Germán Asenjo a nombre de la Junta de Beneficencia de La Unión.

Todos los oradores pusieron de relieve las virtudes que adornaban a la Superiora Sor Alejandrina y su compañera de martirio, el amor al desvalido, demostrado por ambas hasta el extremo de arrastrarlas al sacrificio en aras de la salvación de los diez enfermos que se hallaban hospitalizados.

El pueblo, lleno de emoción, se retiró del campo santo después de cubrir con flores las tumbas de ambas víctimas.—Barra, Corresponsal.

HOY SE EFECTUARA LA COLECTA A FAVOR DE LA CASA DE HUERFANOS

VALDIVIA, 12.—Se han nombrado numerosas comisiones de damas y señoritas de la sociedad que tendrán a su cargo la recolección de dinero que se pedirá mañana al público a beneficio de la Casa de Huérfanos.

Las autoridades han dado el permiso correspondiente teniendo en vista la situación de crisis en que se encuentra el citado establecimiento de beneficencia.—Barra, Corresponsal.

HABRA COMUNICACION TELEFONICA ENTRE VALDIVIA Y PUERTO MONTT

VALDIVIA, 12.—La Compañía Nacional de Teléfonos está tendiendo actualmente una línea entre Osorno y Frutillar.

Esta línea forma parte de la que unirá a Valdivia con Puerto Montt, obra que la Compañía espera tener terminada dentro de dos meses más.

Este adelanto en las comunicaciones vendrá a favorecer considerablemente los intereses comerciales y agrícolas de las provincias australes.—Barra, Corresponsal.

La Municipalidad de Río Bueno adoptará medidas para reabrir el Hospital

HONRARA ADEMAS LA MEMORIA DE LAS VICTIMAS.—EL GOBIERNO CONCEDIO UN AUXILIO DE 15,000 PESOS

VALDIVIA, 12.—El Alcalde de Río Bueno, señor Juan Fuentes, ha manifestado al corresponsal que nunca ese pueblo había presenciado un espectáculo más imponente que los funerales de Sor Alejandrina y su compañera mártir.

Los enfermos salvados, llenos de emoción y gratitud, bendicen los nombres de sus salvadoras.

El vecindario se manifiesta decididamente dispuesto a ayudar en la obra del Gobierno para reponer el Hospital.

La comisión encargada de recolectar fondos con ese objeto, ha iniciado sus trabajos con éxito halagador. La Municipalidad, por su parte, se reunirá mañana y adoptará importantes acuerdos en el mismo sentido.

Se abre paso la idea de honrar en una forma perdurable la memoria de las víctimas del siniestro.

Se ha recibido el siguiente telegrama del señor Ministro de Higiene y Previsión Social: "Presidente de la Junta de Beneficencia de Río Bueno.—Gobierno lamenta el siniestro que redujo a cenizas el hospital de esa ciudad y se asocia con profundo sentimiento a la irreparable desgracia ocurrida a Sor Alejandrina Pifaretti, Superiora, y Margarita Villanueva, que sucumbieron heroicamente atendiendo a los enfermos del Hospital de Río

Juntamente con este telegrama se ha autorizado la inversión de 15 mil pesos para habilitar provisoriamente el edificio incendiado.—Barra, Corresponsal.

NOTAS SOCIALES

VALDIVIA, 12.—La conocida familia Schulz, de Osorno, ofreció ayer un hermoso paseo campestre en el fundo de su propiedad.

Asistió un numeroso grupo de familias amigas, a las cuales los festejantes hicieron objeto de exquisitas atenciones. La reunión se vió realzada por el estado del tiempo que ayer se presentó como en plena primavera.

—El señor Néstor Asenjo y familia ofrecieron una brillante recepción a sus relaciones.—Barra, Corresponsal.

UN CIUDADANO RUSO, AMIGO AGRADECIDO DE CHILE

VALDIVIA, 12.—Hoy se ha dirigido al Norte el ciudadano ruso señor Miguel Kaninzki, avecindado largo tiempo en Osorno, después de haber residido en Arica.

Tiene derecho a participar en el acto plebiscitario de Tacna y Arica y como es un ardiente partidario de Chile, abandona sus negocios para ir a favorecernos con su voto.—Barra, Corresponsal.

MAL ESTADO DE LOS CAMINOS

VALDIVIA, 12.—Es unánime la queja de los pobladores de los campos de la provincia en que denuncian el pésimo estado en que se encuentran los caminos. Se hace presente que se cobran subidas contribuciones para el mantenimiento de ellos y que no se hacen inversiones para mejorarlos.

Cia. Sud - Americana de Vapores

SERVICIO MENSUAL A NUEVA YORK CON ITINERARIO FIJO EN 18 DIAS — SALIDAS EN SABADOS A LAS 4 P. M. EN PUNTO

"TENO" 8 DE MAYO — "ACONCAGUA" 5 DE JUNIO

Con escalas en Antofagasta, Iquique, Arica, Callao, Payta y Cristóbal.

SERVICIO QUINCENAL A GUAYAQUIL (ECUADOR) — SALIDAS EN VIERNES, A LAS 6 P. M.

"IMPERIAL" 16 DE ABRIL — "HUASCO" 30 DE ABRIL

Con escala en Coquimbo, Antofagasta, Gatico,, Tocopilla, Iquique, Caleta Buena ,Arica, Ilo, Mollendo, Chala, Pisco, Cerro Azul ,Callao, Salaverry, Pacasmayo, Eten, Pimentel y Payta.

El vapor "Aysen" hará escalas extraordinarias en Huasco, Caldera, Chañaral y Taltal.

SERVICIO QUINCENAL A PIMENTEL (PERU) — SALIDAS EN VIERNES, A LAS 6 P. M.

"CACHAPOAL" 23 DE ABRIL — "MAIPO" 7 DE MAYO

Con escalas en Coquimbo, Huasco, Caldera, Chañaral, Taltal, Antofagasta, Iquique, Pisagua Arica, Ilo Mollendo, Chala, Lomas, Pisco, Tambo de Mora, Callao, Huacho, Supe, Huarmey, Casma, Samanco, Chimbote, Salaverry, Pacasmayo y Eten.

VAPORES PARA PENCO, LOTA, TOME Y TALCAHUANO
SALIDAS DE VALPARAISO TODOS LOS MIERCOLES
DE TALCAHUANO SALEN DE REGRESO PARA VALPARAISO
TODOS LOS MARTES A LAS 6 P. M.

WESSEL DUVAL & Co.
HUERFANOS
ESQUINA MORANDE

Cia. TRANSPORTES UNIDOS
Estado esquina Delicias
Sub-Agentes

LLOYD REAL HOLANDES

Servicio Rápido de Vapores Lujosos

ENTRE BUENOS AIRES Y AMSTERDAM

Con escala en Uruguay, Brasil, Portugal, España, Francia e Inglaterra

Próximas salidas de Buenos Aires

GELRIA	22 Abril	ZEELANDIA	8 Julio
ZEELANDIA	6 Mayo	ORANIA	29 Julio
ORANIA	20 Mayo	FLANDRIA	19 Agosto
FLANDRIA	10 Junio	ZEELANDIA	9 Setiembre
GELRIA	24 Junio	ORANIA	30 Setiembre
		GELRIA	14 Octubre

ENRIQUE SELLER

Agente exclusivo de la Lloyd Real Holandesa en Santiago: TEATINOS 68

Grace Line

Servicio rápido de pasajeros para Antofagasta, Iquique, Arica, Mollendo, Callao, Salaverry, Talara, Balboa, Cristóbal y
NUEVA YORK
"SANTA LUISA"
saldrá de VALPARAISO el 14 de Abril, a la 1 P. M.

"SANTA TERESA"	ABRIL 28
"SANTA ANA"	MAYO 12
"SANTA ELISA"	MAYO 26

New Orleans and South American Steamship Co. Servicio mensual de vapores de carga desde News Orleans EE. UU. a puertos chilenos y vice-versa.

GRACE y Cía. (CHILE S. A.)
HUERFANOS, ESQUINA MORANDE.— SANTIAGO

VAPOR RAPIDO AL NORTE
EL COMODO VAPOR DE PASAJEROS:
"PERU"

Saldrá para COQUIMBO, HUASCO, CALDERA, CHAÑARAL, TALTAL, ANTOFAGASTA TOCOPILLA, IQUIQUE y ARICA.

El Jueves 15 de Abril a las 6 P. M.

Por fletes, pasajes y demás pormenores, verse con:

R. Donoso Grille
Galería Alessandri N.o 227
SANTIAGO

Cia. Transportes Unidos
Estado, esquina Alameda
SANTIAGO

En Valparaíso: Soc. Anon. Marit. González Soffia y Cía., BLANCO N.o 203

SOCIEDAD MARITIMA Y COMERCIAL R. W. JAMES y Cía.

LINEA DE VAPORES RAPIDOS DE PASAJEROS
"FRESIA"

Saldrá EL MIERCOLES 14 DE ABRIL A LAS 6 DE LA TARDE para Coquimbo, Huasco, Caldera, Chañaral, Taltal, Antofagasta, Mejillones, Tocopilla e Iquique.

Atracará al Espigón el día de salida para recibir pasajeros.

Por fletes, pasajes y demás pormenores, verse con:

SOCIEDAD MARITIMA Y COMERCIAL
W. R. James y Cía., Avenida Errázuriz 1014. Teléfono Inglés 2652
VALPARAISO

LUIS A. GONZALEZ C.
Bandera 152. Teléfono Inglés 2165. Casilla 1703
SANTIAGO

A—13

COMPAÑIA TRASATLANTICA ESPAÑOLA

SERVICIO PLATA-MEDITERRANEO

El rápido y lujoso vapor-correo
"INFANTA ISABEL DE BORBON"

Saldrá de BUENOS AIRES para ESPAÑA el día 2 de Mayo próximo con escalas en: Montevideo, Río de Janeiro, Las Palmas (Canarias), Cádiz, Almería y Barcelona.

SERVICIO SUD-PACIFICO A ESPAÑA

Próximas salidas de Valparaíso:
8 de Mayo: Vapor "MANUEL CALVO".
8 de Junio: Vapor "LEON XIII".
8 de Julio: Vapor "MANUEL ARNUS".
8 de Agosto: Vapor "BUENOS AIRES".

Con escalas en: Antofagasta, Iquique, Mollendo, Callao, Guayaquil Colón, Puerto Colombia, Curacao, Puerto Cabello, La Guayra, Ponce, San Juan de Puerto Rico, Canarias, Cádiz y Barcelona.

Se expiden pasajes para todos los puertos de escala, incluso ANTOFAGASTA E IQUIQUE, y para los puertos del Norte de España, Vigo, Coruña, Gijón Santander y Bilbao, con trasbordo en Cádiz.

También recibirán carga a tipos de fletes convenientes.

Esmerada atención y excelente alojamiento y trato a todos los pasajeros de 1.a, 2.a, y 3.a clases.

Se ruega a los señores pasajeros hacer reservar sus pasajes con anticipación.

Para informaciones sobre fletes y pasajes y reserva de camarotes, dirigirse a los Agentes:

MARTINEZ VELASCO Y CIA.
Cochrane N.o 653-Casilla N.o 108-V
VALPARAISO

LUEJE NIETO Y CIA.
Agustinas N.o 889-Casilla N.o 3984
SANTIAGO

P. S. N. C. **R. M. S. P.**

VAPORES PARA EUROPA
Vía Canal Panamá

"Orita" 1.o de Mayo, (Viaje rápido)
"Oropesa", 22 de Mayo
"Oroya", 5 de Junio
1 P. M.
Para Antofagasta, Mejillones, Iquique, Arica, Mollendo, Callao, Balboa, Cristóbal, La Habana, Coruña, Santander, La Pallice y Liverpool.

(Por estos vapores, se expenden boletos de segunda clase para Europa, y puertos de la costa, a precios convencionales).

VAPORES PARA NUEVA YORK

ESSEQUIBO	21 de Abril
EBRO	19 de Mayo
ESSEQUIBO	16 de Junio

Para Antofagasta, Iquique, Arica, Mollendo, Callao, Salaverry, Payta, Balboa, Cristóbal, La Habana y Nueva York

SERVICIO RAPIDO DE LUJO DESDE Buenos Aires a Europa

PROXIMAS SALIDAS DE LOS AFAMADOS VAPORES "A"

VIAJES RAPIDOS A LISBOA EN 18 DIAS; CHERBURGO Y SOUTHAMPTON EN 19 DIAS

"AVON"	11,073 toneladas,	17 de ABRIL
"ALMANZORA"	15,551 toneladas,	28 de ABRIL
"ANDES"	15,620 toneladas,	8 de MAYO
"ASTURIAS"	22,000 toneladas,	22 de MAYO
"ARLANZA"	14,930 toneladas,	2 de JUNIO
"AVON"	11,073 toneladas,	12 de JUNIO

PROXIMAS SALIDAS DE LA LINEA "D"

"DEMERARA"	23 de ABRIL
"DARRO"	7 de MAYO
"DESEADO"	21 de MAYO
"DESNA"	4 de JUNIO

VIAJES DE LLAMADA DESDE VARIOS PUNTOS DE EUROPA, SIRIA Y TURQUIA

SANTIAGO Agustinas 1017 — Casilla 536 THE PACIFIC STEAM NAVIGATION Co. VALPARAISO Calle Blanco — Casilla 24 V.

SUB-AGENTES EN SANTIAGO: TRASPORTES UNIDOS, ESTADO ESQUINA ALAMEDA; VILLALONGA, AGUSTINAS N.o 817.

Teléfono 4009 **Casa BARCHI** Bandera 741

AZUCAR granulada, el kilo	$ 0.60
AZUCAR pan 1.a, el kilo	$ 1.10
ARROZ Carolino 1.a, el kilo	$ 1.30
ARROZ Sublime 1.a, el kilo	$ 1.20
LENTEJAS nuevas de Chillán, el kilo	$ 0.80
HARINA Flor, el kilo	$ 0.60
SALMON Chum Alaska, el tarro	$ 1.70
SARDINAS portuguesas, lata 300 gramos	$ 1.60
ARVEJITAS corrientes, nuevas	$ 0.65
JABON Sunlight, la barra	$ 1.10
JABON Fortuna, 5 panes	$ 1.60
TE Ratampuro, paquete 1|5	$ 1.10
CAFE Guayaquil de 1.a, el kilo	$ 5.80

Regalamos una botella del rico Coñac Marechal a toda persona que nos compre 20 pesos

GRABE BIEN EN SU MEMORIA QUE EL ALMACEN BARCHI ES LA UNICA CASA DE UN SOLO PISO, CON TRES PUERTAS, EN LA CALLE BANDERA 741-745

ENTRE ROSAS Y SAN PABLO

Visítenos, será usted bien atendido: le remitiremos la mercadería que usted compre, gratuitamente a domicilio

A NUESTROS CLIENTES DE PROVINCIA LES REMITIREMOS LA MERCADERIA SIN COBRARLE FLETE NI EMBALAJE

A. J. BARCHI
SUC. SOLIMANO, HNOS. Y CIA.

REORGANIZACION DE LA OFICINA DE BIENES NACIONALES

LA COMISION DE HACIENDA DE LA CAMARA SE PRONUNCIO AYER SOBRE EL PROYECTO DEL EJECUTIVO

La Comisión de Hacienda de la Cámara de Diputados se reunió en la tarde de ayer, para ocuparse del proyecto del Ejecutivo que reorganiza la Oficina de Bienes Nacionales, proyecto que, a petición del Diputado señor Jorge Alessandri, volvió de la Cámara, después de aprobado el artículo primero, a Comisión, para ser debidamente revisado.

La sesión de ayer fué larga y se produjo un interesante debate sobre la materia, resolviéndose, por último, que la planta de empleados y los sueldos fijados por el Gobierno en el citado proyecto, se mantuviera; pero que la oficina pasara a depender directamente del Ministerio de Hacienda y que el jefe de ella no tenga el carácter de jefe de Servicios.

Como se sabe, el proyecto del Ministro rebaja de 9 a 7 las empleados de esta oficina, suprimiendo además un portero.

El sueldo del jefe se rebaja de 30 a 21 mil pesos. Los demás sueldos, a excepción de uno, sufren también rebaja.

El informe de la Comisión será enviado posiblemente hoy a la Secretaría de la Cámara.

Labor de las Comisiones Permanentes del Congreso

SENADORES

Comisión de Gobierno Interior.— Se reunió ayer y siguió ocupándose del proyecto de Organización y Atribuciones de las Municipalidades. Esta tarde, a las 3.30, se reunirá nuevamente, para continuar su labor.

Comisión de Hacienda.—Esta Comisión ha sido citada para esta tarde a las 3.

Comisión de Legislación y Justicia.— El Jueves próximo se reunirá esta Comisión, para pronunciarse sobre la [illegible] de los señores Abraham Gatica y Roberto Sánchez.

DIPUTADOS

Comisión de Relaciones Exteriores.— El Presidente de esta Comisión ha citado para esta tarde, a las [illegible] a una importante sesión para tratar asuntos relacionados con la cuestión Internacional.

Comisión de Industria y Comercio.— Para la misma hora, han sido citados los miembros de esta Comisión de la Cámara de Diputados.

Asamblea Radical de Santiago

CONFERENCIA SOBRE LA NUEVA LEGISLACION MILITAR

Mañana, a las 9.30 P. M., hablará en la Asamblea Radical don Santiago Lazo, sobre la nueva legislación que establece el Código de Justicia Militar, cuestión de palpitante actualidad.

En la orden del día de la sesión se continuará el debate sobre actualidad política y se analizará la labor de la pasada Junta Central.

Junta Directiva Liberal Democrática

Hoy, a las 6 1|2 P. M., celebrará sesión la Junta Directiva del Partido Liberal Democrático, para tratar asuntos de actualidad política.

La reunión se efectuará en el Club Presidente Balmaceda.

MATACALLOS
18
GRAN EXTIRPADOR DE CALLOS Y CALLOCIDADES
(A base de colodión y ácido láctico).

EL CONGRESO; Y LA REVISION DE LOS DECRETOS - LEYES

EL SENADOR DON ROBERTO SANCHEZ SE REFIERE, EN LA SESION DE AYER DEL SENADO, A ALGUNAS DECLARACIONES DEL SEÑOR MINISTRO DEL INTERIOR

Sesión 16.a extraordinaria en 12 de Abril de 1926

Presidencia del señor Oyarzún

SUSPENSION DE TRABAJADORES EN EL NORTE

El señor don Luis Enrique Concha da lectura a un telegrama en el que se le comunica que las compañías salitreras están suspendiendo de sus trabajos a los obreros y empleados organizados ,y se pide justicia para los obreros del Norte.

Espera el señor Senador que el señor Ministro de Hacienda indague lo que hay sobre esta materia y procure ponerle remedio.

TRAFICO DE AUTOS A CHUQUICAMATA

En seguida se refiere el señor don Luis Enrique Concha a otro telegrama en que se le comunica de Tocopilla que la empresa de Chuquicamata impide el tráfico de autos que se dirigen a ese mineral y como esto va en contra de la libertad de tránsito asegurada por la Constitución, espera que el señor Ministro del Interior pondrá término a este estado de cosas.

AUXILIO A LOS PEQUEÑOS MINERALES DE CARBON

Finalmente el señor Concha pide al Gobierno acuda en amparo de los pequeños minerales de carbón que están próximos a suspender sus faenas por no tener colocación para sus productos, amparo que consistiría en comprarles carbón por medio de las empresas ligadas al Estado, como la de Ferocarriles, y para la Armada y otros servicios públicos. Hay que evitar que cientos de obreros queden cesantes por esta causa.

El señor Gutiérrez dice que él a su vez ha recibido análogos telegramos y se proponía hacer observaciones, a las que ya se ha adelantado el señor Concha.

JORNADA DE TRABAJO EN LOS HOTELES

El señor don Aquiles Concha hace análogas declaraciones y en seguida pide se oficie al Ministro de Higiene y Asistencia Social, haciéndole presente que los hoteles no dan cumplimiento a la ley sobre jornada de 8 horas, pues se impone al personal de establecimientos un trabajo de 18 horas diarias y no se les da descanso dominical.

MOVILIZACION DE CARGA POR SAN ANTONIO

El señor Barros Jara dice que sin ánimo de ocuparse de la política portuaria, se referirá únicamente a la movilización de la carga por San Antonio para demostrar que ese puerto tiene vida propia y que las medidas propuestas por el señor Barahona son inaplicables e ineficaces y gravosas para la economía nacional.

El Gobierno autorizó a varias casas fuertes, en 1923 y 1924, para internar mercaderías por San Antonio, entre las cuales figuran Braden Cooper, West India Ford Motor, Grace, Fonck, Gildemeister, Williamson Balfour, Saavedra Benard, Raab Rochette.

Todas estas fuertes firmas comerciales basadas en la seriedad del Gobierno, han hecho fuertes inversiones de dinero para instalarse y da el señor senador el dato de que la Braden Cooper ha invertido cerca de tres millones de pesos en sus bodegas, la West India, más de ocho millones de pesos en sus tanques para bencina, y así las otras firmas.

Esas autorizaciones fueron hechas de acuerdo con la junta local de Valparaíso que acepta estos permisos a establecimientos industriales existentes en San Antonio o más al Sur.

El movimiento marítimo de San Antonio en 1925 fué de poco más de 700,000 toneladas, y corresponden a una exportación de cerca de ciento cincuenta mil toneladas, que corresponden casi en su totalidad a los minerales del Teniente y de Naltagua; y a una importación de 165 mil toneladas, de las cuales el 60 o|o correspondió a la Braden Cooper y entre esta firma, la West India y la Ford Motor internaron 141,549 toneladas, y las 24 mil toneladas restantes se repartieron entre las firmas restantes.

No es posible arrebatar a estas firmas el derecho adquirido de introducir sus mercaderías por el puerto más próximo y ventajoso.

En cuanto al movimiento de cabotaje, al que le dá vida principalmente la West India Oil, en su gran parte por el carbón.

Estos datos han sido suministrados al señor Barros Jara por el administrador de aduanas de San Antonio y por orden del Ministro de Hacienda.

Según el señor senador, hay que buscar en otra parte la causa de la crisis por que atraviesa Valparaíso, y es en la crisis económica debida al desgobierno de los últimos años, a mil factores, entre los cuales tienen grave influencia las especulaciones bursátiles y la liquidación del Banco Español.

En 1902 Valparaíso sufrió una crisis aguda con motivo de los temores de una guerra con Argentina; pero como no existía el puerto de San Antonio, no le pudo echar la culpa.

Estima el señor senador que no es posible continuar discutiendo acerca de la concentración portuaria, para combatir al puerto de San Antonio.

Dice el señor senador que en la época revolucionaria, el Ministro señor García Castelblanco se ocupó de estas peticiones de la Junta Local de Valparaíso, sin arribar a ningún resultado.

Estima el señor senador que significará para los ferrocarriles una pérdida de 400 mil pesos la rebaja de fletes solicitada, y en cuanto a la internación, no es posible impedir que entren por San Antonio los sacos y demás artículos destinados a esa zona agrícola, ni impedir la internación a firmas comerciales, que han hecho fuertes inversiones en sus bodegas, basadas en una autorización del Estado.

Se refiere en seguida el señor senador al hecho que estima de suma gravedad, de que en el personal del puerto de San Antonio no hay ningún empleado de planta, pues todos pertenecen a diversas aduanas y prestan sus servicios en comisión. Muchos de ellos están varios años en estas condiciones y no se les ha tomado en cuenta para los ascensos, se les mantiene como castigados o relegados; pide el señor senador se le dirija oficio al señor Ministro para que ponga término a esta situación injusta.

REVISION DE LOS DECRETOS LEYES

El señor SANCHEZ GARCIA DE LA HUERTA estima conveniente puntualizar un concepto emitido por el señor Ministro del Interior en su discurso de presentación ante el parlamento. Observó el señor Ministro que aún no se había iniciado la revisión, según sus palabras, urgente, de los decretos leyes. Como esas palabras pueden envolver un cargo para el parlamento, estima el señor senador conveniente dejar claramente establecido que el pensamiento de los legisladores es el del señor Ministro, y que si aún no se ha iniciado esa urgente labor es debido a que el Congreso se encuentra en un período extraordinario y por consiguiente no puede ocuparse sino de las materias incluídas por el Gobierno en la convocatoria y entre éstas no se encuentran los decretos leyes.

Observa sobre esta materia el señor Sánchez G. de la H., que hay decretos leyes que todavía no se conocen.

El señor ECHENIQUE insiste en la conveniencia de activar la publicación de todos los decretos leyes y el señor Oyarzún le advierte que la Mesa está empeñadísima en ello, pero no se puede ir más rápidamnte por dificultades inherentes a esa labor. Le hace notar al señor senador que ya van publicados más de 500 decretos leyes.

El señor URZUA JARAMILLO observa al señor Sánchez García de la Huerta que el objeto de la declaración hecha por el señor Ministro del Interior, no ha sido formular un cargo al parlamento, sino que tenía un significado distinto. Fué una manifestación de ideas en el sentido de que el Gobierno estimaba que gran parte de los decretos leyes fueron dictados en forma precipitada y requerían una pronta revisión. Esa declaración tenía especial importancia, pues se hacía delante del Ministro de la Guerra, quien, si no fué el espíritu, fué la fuerza evidente de esos movimientos revolucionarios que perturbaron al país.

En cuanto a la forma de revisar los decretos leyes, observa el señor Urzúa Jaramillo el hecho de que muchos decretos aparecen publicados varias veces en forma distinta con el pretexto de haber sido publicados antes con errores. Se dá el caso de decretos reimpresos cuando los que lo dictaron se encontraban fuera del país, y a pesar de ello llevan sus firmas, aunque los textos son diferentes.

El señor CARIOLA formula indicación para que el Senado invite a la Cámara de Diputados para nombrar una comisión mixta encargada del examen de los decretos leyes y de determinar cuáles deben ser estudiados de preferencia, y de repartir la labor entre una y otra Cámara.

Después de ligeras observaciones de algunos señores senadores, queda la materia pendiente para la próxima sesión, por haber llegado la hora de suspender la sesión.

LEY DE MUNICIPALIDADES

A segunda hora continúa tratándose de la reforma de la ley de organización y atribuciones de las Municipalidades. El señor Hidalgo sostiene la incorporación de la mujer en las funciones municipales.

El señor Cariola habla en su propio nombre, despojándose de su carácter de miembro de la comisión informante sobre este proyecto y de parlamentario que representa una tendencia política determinada. Dice que él es ardiente partidario del voto femenino y de dar ingerencia a la mujer en los cargos municipales. Declara que así lo expuso ante la Liga de Damas Chienas y que le dará su voto a esta indicación.

El señor BARAHONA expresa que sin desconocer las altas condiciones de la mujer para desempeñar funciones políticas o administrativas, estima que le está reservado al sexo femenino funciones tanto o más altas, pues, como él lo ha recordado, citando a un gran pensador, la mano que mece la cuna gobierna al mundo.

A la mujer le está encomendada la formación del corazón y del carácter del hijo y ese hijo puede determinar los destinos de su patria. Llevar a la mujer a las luchas políticas es distraerla de más altas labores.

Se deja para la sesión próxima la votación de la indicación para dar participación a la mujer en las municipalidades.

Se levanta la sesión.

EL PRESIDENTE ELECTO DEL PARTIDO RADICAL

ENTREGARA HOY SU RENUNCIA AL VICEPRESIDENTE DEL PARTIDO

El señor Pedro Aguirre Cerda, elegido el Sábado último presidente del Partido Radical, elevará hoy su renuncia a tal cargo, entregándola al vice-presidente, señor Manuel Trucco.

El señor Aguirre Cerda ha recibido ayer numerosas peticiones de sus amigos y correligionarios en el sentido de aceptar el cargo para el cual fué elegido, por gran mayoría, manifestándosele la más absoluta confianza.

Según nuestras informaciones, la renuncia del señor Aguirre Cerda será rechazada por la Junta en la primera sesión, que se celebrará posiblemente mañana en la tarde.

Directorio General Demócrata

Hoy celebrará sesión extraordinaria el Directorio General del Partido Demócrata en el local y hora de costumbre.

Se tratarán asuntos importantes para la marcha del Partido.

Para esta sesión se cita especialmente a los diferentes miembros del Directorio y que componen las siguientes comisiones especiales:

Comisión informante de las elecciones, señores Cardenio González, Nolasco Cárdenas, Arístides Novoa, Adolfo Altamirano.

Comisión club y centros del Partido, señores Alejandro Escobar y Carvallo, José Santos Díaz y Melchor del Río.

Comisión a Talca, señores Carlos Cifuentes, Luis E. Concha, A. Novoa N. Cárdenas Adrián y C. González.

Fallece el doctor don Patricio Venegas

El Partido Liberal Democrático acaba de tener una nueva pérdida irreparable en la persona del doctor don Patricio Venegas, presidente honorario del Directorio de Rancagua, falecido ayer.

Fué el señor Venegas uno de los más prestigiosos miembros del liberalismo democrático, colectividad política a la cual dedicó las mejores energías de su vida, en la ciudad de Rancagua, en la que vivió, y murió, rodeado de universales simpatías y afectos.

Pertenecía a la primera Sociedad de Rancagua y estaba estrechamente vinculado a distinguidas familias santiaguinas.

Por sus dotes de caballerosidad y su exquisita cortesanía, era el Patriarca, pudiera decirse, de aquella ciudad.

Por su inagotable caridad, se había conquistado enorme popularidad. Ha muerto bendecido por los pobres; y sobre su tumba rodarán muchas lágrimas de ternura y gratitud.

Afiliado, desde sus primeros años al Partido Liberal Democrático, sostuvo siempre con entereza las tradiciones del Partido de Balmaceda.

En 1891 prestó sus servicios en el Ejército y lucho bravamente por sus ideales políticos.

Descolló por su ilustración, su talento y su amor a la causa liberal democrática.

La Asamblea Liberal Democrática de Rancagua, en sesión solemne, le rindió merecido y ardoroso homenaje, después del cual acordó levantar la sesión en señal de duelo. Allí, numerosos oradores dejaron constancia de las esclarecidas dotes que adornaban al extinto, así como de los servicios que prestara al Partido.

La Junta Directiva de Santiago designó a don Juan 2.o Meyerholz para que se trasladara a Rancagua y la representara en la ceremonia fúnebre, que, según datos llegados a la Secretaría General, revistieron caracteres solemnes, como lo merecía el señor Venegas, quien fué uno de los prohombres de Rancagua, en la que su modestia y su amor al terruño le recluyeron, lejos de las agitaciones de la capital.

El Diputado Liberal Democrático por Rancagua, don Pedro Salinas Fuenzalida, no pudo asistir al sepelio del señor Venegas, por motivos de salud, y envió su manifestación de sentida condolencia.

El Partido Liberal Democrático ha perdido en el señor Venegas a uno de sus más abnegados y leales correligionarios, valeroso campeón de sus doctrinas en Rancagua.

Mesa directiva del Directorio Departamental Liberal Democrático

Hoy, a las 6 P. M., se reunirá la Mesa Directiva del Directorio Departamental del Partido Liberal Democrático de Santiago, para ocuparse de diversos asuntos, algunos de ellos relacionados con la sesión que esa corporación celebrará mañana.

Manifestación en honor de don Emilio Tizzoni L.

En la tarde de hoy, a las 6, en los salones del Club Conservador, Domingo Fernándes Concha, se llevará a efecto el lunch que en honor de Emilio Tozzoni han organizado los amigos y correligionarios del leader de la juventud conservadora que ha regresado al país después de sufrir un exilio en Europa y que él aprovechó para profundizar sus estudios.

Dado el entusiasmo que ha despertado esta manifestación, no dudamos se logrará un cumplido buen éxito.

Se han adherido, las siguientes personas:

Ministro de Agricultura, señor Luis Larraín Prieto; almirante don Luis Guillermo Soffia; senador don Joaquín Irarrázaval Larraín; Diputados señores: Rafael Luis Gumucio; Elías Errázuriz Larraín; Patricio Achurra Plaza, Héctor Rodríguez de la Sotta, Luis Pereira Iñiguez, Luis Baraona Fernés, Joaquín Tagle Ruiz, Luis Gutiérrez A., Max. Errázuriz, Antonio Cárdenas Soto, Ignacio García Henríquez, Luis Cabrera Ferrada, Carlos Vergara Leyton, Fernando Varas Contreras, José Luis Sepúlveda, Federico María Troncoso, Narciso Rivera Silva, y Luis Valencia Courbis, y los señores: Carlos Echeverría Reyes, Enrique Salas Errázuriz, Guillermo Varas Contreras, Jaime Larraín G. M., Eduardo Núñez Guzmán, Benjamín Cifuentes L., Jorge James D., Luis Pizarro Espoz, Lindor Pérez Gazitúa, Pablo Larraín Tejada, Renato Rodríguez de la Sotta, Samuel González F., Luis Alvarez, Luis Lira Luco; Guillermo Celedón, Luis Lira Lira, Federico Villaseca, Guillermo Pérez Gazitúa, César Concha Molina, Arturo Cardoweg V., Carlos Silva Pizarro, Lucio Aníbal Concha, Jorge Pérez Gazitúa, Arturo Garfias, Luciano Acevedo, Luis Nieto Ramírez, José Alberto Echeverría, Roberto Gutiérrez Echavarría, Carlos Pérez Gazitúa, Manuel Silva Almarza, Raúl Echeverría M., Jorge García Aránguiz, Manuel Aguila, Eduardo Silva Segalorva, Salvador Valdés Morandé, Eduardo Silva Pizarro, Emeterio Echazarreta, Abdón Cifuentes L., Juan Errázuriz, Enrique Blanco L., Julio Bravo H., Loepoldo Manzor; José [illegible] Díaz, Pedro N. Lagos, Alberto Fabres, Emiliano Barrientos, [illegible] Williamson, Miguel de la Barra B., Carlos Balnard, Enrique Laval, Carlos Balbontín; Manuel Rojas Montt, Guillermo Silva Flores, Manuel Jaramillo, Misael Pradenas, Ramón Salas E., Mario Urrutia G., Fernando Gutiérrez Allende, Ismael Rodríguez, Alamiro Pizarro, Rodolfo Machuca Lira; Amadeo Corail V., Emilio Barros Calvo, Julio Muñoz G., Miguel A. Granifo, Luis Santander Pacheco; Héctor Peña, Tomás Rodríguez Allende, Manuel Salustio Fernández, Gumercindo Barrientos, Efraín Núñez, Francisco J. Barros, Francisco J. Barros R., Enrique Cañas Flores, Enrique Gutiérrez E., Juan M. Becerra, Ignacio Arteaga U., Miguel Hurtado Cruchaga, Sarlos Martínez Herrera, Raúl Marín, Carlos Llona Reyes, Secundino García, Víctor Vergara Leyton y Santiago Larraín Tejada.

PARTIDO COMUNISTA

REORGANIZACION DE LA SECCION SANTIAGO.—De acuerdo con las resoluciones del comité ejecutivo que ordenaba la disolución de la Sección Santiago del Partido Comunista la comisión nombrada para reorganizarla tiene citados a los miembros de esta colectividad para el Miércoles 14 del presente, a las 9.30 de la noche, en Río Janeiro 461.

A esta reunión se nos encarga recomendar la asistencia a los siguientes señores que tienen derecho a pertenecer a la Sección que se reorganiza:

Ernesto Covarrubias, Daniel Figueroa, Santos Natari, Juan Carrasco, Manuel Vásquez, Juan Brown, Casimiro Barrios, Arturo Rojas, Manuel Quintas, Oscar Chacón, Nat Cohen, Luis García, Alfonso Alcayaga, Daniel Negrete, Manuel Córdova, Juan R. Gallardo, Felipe Tamayo, Juan V. Jaque, José Bravo Angel Bravo, Celindo López, Daniel Celis, Miguel Figueroa, Domingo Gajardo, Teófilo González, Víctor Montero, Salvador Espinosa, Rufino González, José Villagrán, Luis Castillo, Nemesio Sánchez, Miguel Salinas, Félix Chacana, Maclovio Galdámez, Carlos Contreras Labarca, Vicente Corte, Ismael Sánchez, Daniel Cáceres, Carlos E. Porter, Luis Soto, José Cortés, Juan Allendes, Alfredo Barría, José Rivera, Marco Barrera, Sofanor San Martín, César Arancibia, Julio Vergara, Sergio Araya Páez, Nicomedes Villagra, Luis A. Albornoz, Tomás Conelli, Luis Guzmán, Galvarino Jil, Ruperto Jil, Ida Osorio, Teresa Flores, Zulema López, Humberto Martínez, Francisco Devia, José Santos Zavala, Manuel Hidalgo, Pedro Reyes, José Santos Córdova, Abraham Quevedo, Ramón Sepúlveda Leal, Salvador Barra Woll, Robustiano Santos, Carlos Vizcarra, Lino Cortés, Rufino Rosas, Humberto Matís, Elías Laferte, Lisimaco Luna, Baudilio Cárter, Sofanor Zamorano, Pedro J. González, Lino Paniagua, Telésforo Figueroa, Agapito Celis Pedro Córdova, Manuel López, Salvador Ficca, Amador López, José Díaz, Salvador Herrera, Juan Maldonado.

PARTIDO DEMOCRATA

AGRUPACION DEMOCRATA.—Se ha citado a asamblea extraordinaria para hoy a las 9 de la noche, en San Diego 224, con el objeto de entrar al estudio del alza de cuotas propuesta por el Directorio General, y del proyecto de diario demócrata presentado por los señores Isaías Navarro y Ramón Ahumada Pintado. Por acuerdo de la Agrupación se invita especialmente a esta asamblea al presidente del partido, señor Luis Enrique Concha, y a todos los presidentes de instituciones demócratas, a fin de refundir los trabajos que se han ejecutado hasta la fecha y que dicen relación con los puntos de la convocatoria.

CANDIDATURA A MUNICIPAL LUIS A. ALFARO.—Un grupo numeroso de miembros del Partido Demócrata ha lanzado la candidatura a municipal del joven luchador Luis A. Alfaro.

Las adhesiones para esta candidatura se reciben en las siguientes partes: Morandé 291, oficina 43; Centro Demócrata Claridad, Santa Isabel esquina Seminario; Luis A. Guzmán, Inés de Aguilera N.o 1256.

CENTRO DEMOCRATA LEALTAD.—Hoy a las 9 P. M. celebrará sesión ordinaria este Centro.

CENTRO DEMOCRATA GERMINAL.—En la última reunión se tomaron los siguientes acuerdos:

1.o Comunicar a todos los antiguos adherentes del ex-comité Luis A. Mardones, la fundación del Centro, y solicitándoles la adquisición de los bonos pro fondos sociales.

2.o Ayudar con una cuota semanal al correligionario don Adolfo Medina, ex-director de la Agrupación, que fué atropellado en la vía pública por un auto particular, y cuyo estado es grave.

3.o Celebrar sesión general con asistencia obligatoria para mañana Miércoles 15, a las 8 P. M.

4.o Inaugurar oficialmente el Centro el día 1.o de Mayo, con un almuerzo y velada literaria en el salón teatro.

CENTRO DEMOCRATA CLARIDAD.—Cita a reunión general ordinaria para el Jueves a las 8.30 P. M. en su local, Santa Isabel esquina Seminario.

CENTRO FRATERNIDAD DEMOCRATA.—Esta institución celebró sesión ordinaria el Sábado próximo pasado, y entre otros acuerdos se tomaron los siguientes:

Iniciar los trabajos para la más pronta organización de la biblioteca.

Dirigir nota a todos los socios, a fin de que envíen el libro que los estatutos les obligan a obsequiar al Centro, los que deberán enviarse al local del Centro o a la oficina del secretario, señor Carlos Villablanca, Morandé 291.

Enviar una nota al director general de Instrucción Primaria, para los efectos de poner en su conocimiento que en breve esta institución abrirá una escuela nocturna.

Prorrogar hasta el Sábado 24 el banquete de inauguración que se iba a efectuar el día 17.

Iniciar desde la próxima semana las conferencias públicas, las que se continuarán semanalmente y serán dictadas por miembros de este Centro y prestigiosos parlamentarios del Partido.

CLUB SOCIAL GUERRILLEROS DE LA DEMOCRACIA.—El resultado de la elección del directorio que regirá sus destinos el presente año fué el siguiente:

Presidente, el señor Luis A. Guzmán G.

Vice-presidente, señor Pedro Salinas.

Tesorero, señor José Zapata.

Secretarios, señores A. Sotomayor y Humberto Rojas.

Directores, señores Clodomiro Allende, Carlos Zapata, Lisandro San Martín, Alvaro Cáceres y Segundo Oses.

Cita a junta de Directorio en carácter de asamblea para hoy, a las 9 P. M.

CENTRO DEMOCRATA ASALARIADO 6.a COMUNA, 24 Y 25 RURALES.—Cita a asamblea general para hoy, a las 9 P. M.

DIRECTORIO DEPARTAMENTAL LIBERAL DEMOCRATICO.—Cítase a los miembros del Directorio departamental a sesión para el Miércoles 14 del presente, a las 6 y media P. M., en el local del Club Balmaceda, Compañía 1238.

PARTIDO CONSERVADOR

CENTRO CONSERVADOR LUIS PEREIRA.—Para mañana Miércoles, a las 9 P. M., se cita a sesión al Centro Conservador de la 2.a comuna, Luis Pereira.

HACE FRIO!

OFRECEMOS:

PARA SEÑORAS:

MEDIAS de media lana, francesas, par......	$ 7.50
MEDIAS de pura lana, colores surtidos, par..	$ 8.90
MEDIAS de pura lana, colores de moda, par	$ 10.00
MEDIAS de pura lana inglesa, par........	$ 15.00
MEDIAS de lana inglesa finísima, par......	$ 20.00

PARA CABALLEROS:

CALCETINES tipo lana, color crudo y gris..	$ 2.50
CALCETINES pura lana, colores surtidos....	$ 6.80
CALCETINES de lana, marca Interwoven.....	$ 8.50
CALCETINES de pura lana inglesa, gruesos..	$ 10.00
CALCETINES de lana borlón fina.........	$ 12.00

ADEMAS HAY UN GRAN SURTIDO EN CALCETINES Y MEDIAS SPORT PARA NIÑOS, DE LA MEJOR LANA INGLESA

Somos los únicos especialistas en el ramo de medias

La Reina de las Medias, Ahumada 360

$ 20.-

PIDA UNA COMBINACION DE CINCO BLOCKS HILO DE 100 HOJAS Y 300 SOBRES INVIOLABLES

— TODO IMPRESO —

Lathrop Hnos.- HUERFANOS 1055

Amortiguadores o Amortizadores

Fabricados especialmente para el Ford perfeccionado se colocan rápidamente y su Ford pasa a convertirse en una cuna.

SE VENDEN DONDE:

ORREGO

Alameda esq. de Gálvez

EN LA DIPLOMACIA. — El 10 del presente nació en Oslo, Noruega, Claudinita Jacqueline, hijita del Encargado de Negocios de Chile en Noruega, don Francisco Madrid Arellano y de la señora Jacqueline Guyot de Madrid.

A ESTADOS UNIDOS. — A Estados Unidos partirá mañana en viaje de estudio a bordo del vapor "Santa Luisa' don Guillermo Ferrer Ferrer.

VIAJEROS. — El señor Roberto San Juan C., se dirigirá en breve a Iquique, donde fijará su residencia.

—Se ha dirigido a Valdivia el señor Luis Arís Ahrems.

ALMUERZO. — El personal de la firma Carlos Orrego y Cía. Ltda., ofreció ayer a los señores Daniel Lara y don Luis Cuevas un almuerzo, al que asistieron los señores:

Raúl Besa Radríguez, Carlos Orrego D., Daniel Lara, Luis Cuevas, Carlos Astorga, Ramiro Besa V., Emilio Díaz, Manuel de la Fuente, Carlos Farías, Luis Copetta, Carlos Pérez, Juan Moyano, Eduardo Lira L., Luis Arriagada, Copérnico Fortín, Juan Melo, Alberto Normand, E. Tomás Porcel, etc., etc.

EN EL TEA-ROOM DE GATH Y CHAVES.—

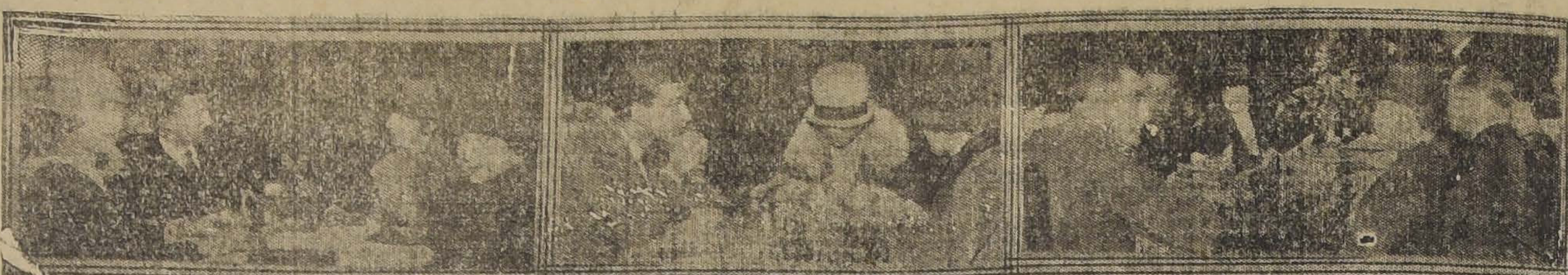

INSTERESANTE ASPECTO QUE PRESENTABAN ALGUNAS MESAS DURANTE LA REUNION DE AYER

RESIDENCIA. — En Delicias 117, han fijado su residencia el Doctor don Salvador Necochea, señora y familia.

FALLECIMIENTO. — En el Pensionado de San Vicente falleció anteayer a una avanzada edad, el señor don Manuel Fernández, respetable y acaudalado vecino de Temuco.

Los restos del señor Fernández fueron conducidos anteayer a Temuco en un carro especial.

NOVEDADES PARA EL MUNDO SOCIAL

En la seguridad de que para las damas de nuestra aristocracia, es asunto de gran interés, haremos una breve relación del gran Palacio de Novedades que con una espléndida exposición de pieles, modas y sedas se ha establecido en la calle Agustinas 728.

Al visitar dicho establecimiento, no tendría usted necesidad de consultar figurines para todo lo que se refiere a su "toilette", desde que hemos visto que los más regios modelos para la presente temporada, se hallan trabajadas en finísimas pieles, que cubren el variado y valioso stock.

El citado Palacio de Novedades será el "Remdez-Vous" de las damas y jovencitas de la sociedad, pues será para ellas un deleite, el visitar dicho establecimiento, que con el único fin de relacionarse con la buena clientela, ha fijado sobre sus modelos, los precios más bajos que se cotizan en plaza. Palacio de Novedades. Agustinas 728.

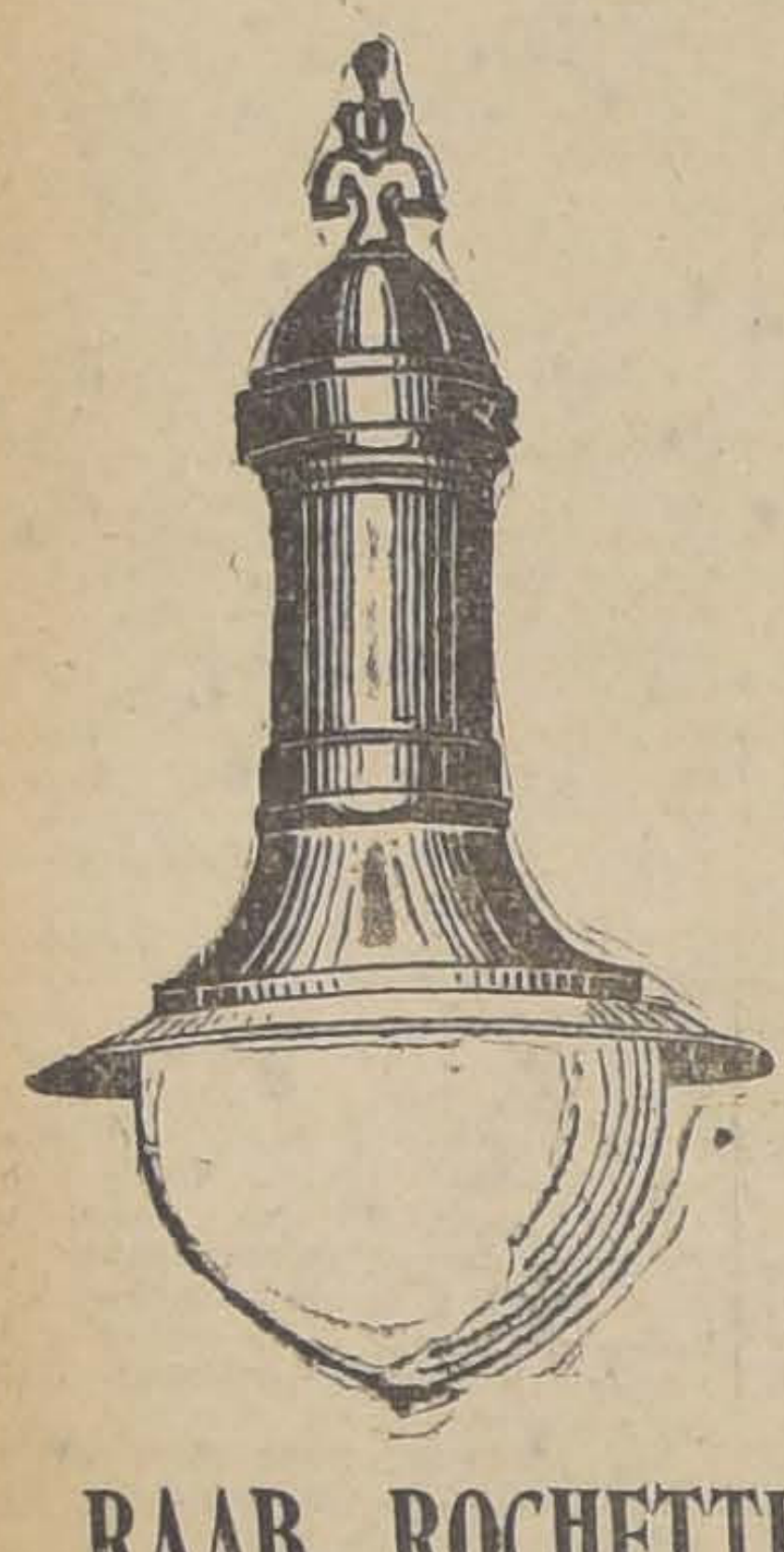

Armaduras
PARA
Lámparas
ELECTRICAS
ESPECIALES PARA CALLE Y PARA INTERIORES, OFRECEMOS:
Desde $ 39.50
CADA UNA
RAAB, ROCHETTE, ROCA Y CIA.
Estado 235, Santiago — Brasil 264, Valparaíso

EL VIAJE DE TURISMO A LAS REPUBLICAS DE ARGENTINA, URUGUAY Y BRASIL.—El 20 de Mayo próximo partirán a Buenos Aires los turistas que participarán en la excursión a las Repúblicas del Atlántico que organiza el Expreso Villalonga.

Las ciudades que se visitarán serán las siguientes: Buenos Aires, La Plata, Luján, Montevideo, Río de Janeiro, Santos, Sao Paulo, Guaruja y Petropolis. La Empresa que organiza esta excursión ha hecho una gran rebaja en los pasajes y en el costo de la estadía en las ciudades que se visiten, dado que procederá de acuerdo con los ferrocarriles transandinos, compañías navieras y principales hoteles.

Una nota de especial interés será el que los turistas de este viaje podrán participar de las fiestas que se celebran en Buenos Aires con motivo de la independencia nacional.

El precio del pasaje de ida y vuelta a Buenos Aires válido por un mes será de $ 900.

MATRIMONIO. — El Domingo se efectuó el matrimonio de la señorita Regina Merino Pizarro con el señor Carlos García Róbinson. Actuaron como padrinos por parte de la novia la señora Florinda Pizarro de Merino y don Manuel García Cortínez; por parte del novio, la señora Irene Róbinson de García V. y don Carlos García Vidaurre.

Testigos en el matrimonio civil por parte de la novia el señor Ricardo Canales Pizarro y don Luis Mozó Merino y por el novio los señores Joaquín y Alberto García Vidaurre. En la ceremonia religiosa fueron testigos don José Miguel Pizarro M. y don Juan B. Torrealba Z. y los señores Eugenio y Manuel García V. Róbinson, respectivamente.

EL CONJUNTO ORQUESTAL DEL CLUB DE LA UNION.—Para hoy, a las 6 de la tarde, está citada la orquesta que forman los socios del Club de la Unión.

Se ruega especialmente la asistencia de hoy día, por cuanto se repasará el programa completo del próximo concierto.

INVITACION

Mr. Gualtieri avisa a sus distinguidas clientes que acaba de recibir un nuevo y lindo surtido de abrigos, vestidos, pieles finas y sombreros todos modelos escogidos en las mejores casas parisienses. Exposición en sus espléndidos salones, calle Estado 357.

NUESTRAS DAMAS.—

SEÑORA MARIA OSSA DE LARRAIN

A EUROPA. — En breve partirá a Europa a reasumir el cargo de Cónsul General de Chile en Londres, el señor Vicente Echeverría Larraín, señora y familia.

NACIMIENTOS. — Ha venido al mundo una hijita del señor Humberto Valenzuela Saavedra y de la señora Lauventina Ramírez de Valenzuela.

—Ha nacido un hijo de don Osvaldo Fuenzalida Correa y de la señora Elena Dublé de Fuenzalida.

MME. HELENE CHARLES
590 ALAMEDA 590

Acaba de recibir un nuevo surtido de esterillas dibujadas y lana en todos los colores más de moda para confeccionar alfombras de Smyrna.

También ofrece lana especial para tejer.

Le envidiaran
su elegancia
si emplea
para peinarse
a la moda
GOMINA
AMERICANA BRADY

CLUB DE SEÑORAS. — **Biógrafo.** — Como está anunciado, hoy, a las 6 en punto, se exhibirá en esta sala una de las interesantes cintas francesas, que desde su estreno ha despertado general interés.

Se titula "El Fantasma del Moulin Rouge". París con todos sus encantos, artes, etc., sirve de escenario a esta notable producción. La famosa actriz rusa Sandra Milowanoff y otros actores de la comedia Francesa son los intérpretes de esta obra.

La magnífica orquesta Alex, acompañará esta exhibición con su mejor repertorio Jazz Band.

Clases. — Se nota real interés por seguir los diferentes cursos que en este Club funcionan, que como se sabe, son de Inglés, Francés, Piano, Canto, Castellano, Italiano, Alemán, Recitación, Costura, Bardados, Sombreros, Ciu... Gimnasia Artística, etc. Se advierte que la clase de cocina empezará desde el primero de Ma... y será un número determinado de alumnas. Las personas que deseen ingresar a ellos pueden hacerlo en la secretaría del Club.

¡LA INICIAL DE SU NOMBRE!
en el calzado, es la última novedad. Ver los modelos donde Morel.
SAN ANTONIO 85

EXPOSICION
EN EL SAVOY

Desde las primeras horas de la mañana se vió muy concurrida por la Sociedad la Gran Exposición de Modelos de Pieles recién llegados de Europa.

Los bajos precios llaman enormemente la atención.

HOY SE EHIBEN LAS FANTASIAS EN PIELES TAL VEZ NO VISTAS EN ESTE PAIS.

Ruego una visita a las distinguidas damas de gusto más exigente en Pieles.

Entre el selecto surtido hay modelos en Zibeline, Chinchilla, Nutria, Vison, Kolinsky, Pet... Gris, Toppo, Astrakán, Renards, Rouge, Argentte, Polar, Sitka, Croisse.

SAVOY HOTEL, SALON 20

ARONS
de París

POR CONCLUSION DE NEGOCIO
REALIZACION COMPLETA DE TODAS LAS MERCADERIAS
— DE LA —
JOYERIA MELLA.-SAN ANTONIO 30
A—11

NO OLVIDE QUE EN EL CURSO DEL MES PROXIMO, PODRA USTED CONTAR EN SU CASA CON EL PRODUCTO

MILKO
(M. R.)

o sea con la leche desecada más pura y sana que es dable obtener.

Después de la buena leche materna, MILKO es el alimento soberano para devolver la salud y las fuerzas a lo sniños enfermos y para evitar muchos trastornos y enfermedades a los niños sanos.

Para las personas débiles o convalecientes, MILKO es un alimento de fácil digestión y de un gran poder nutritivo.

Gath & Chaves Los Almacenes mejor surtidos de Sud América, presentan en artículos de OTOÑO una hermosa selección para Hombres, Señoras y Niños a precios de indiscutible conveniencia.

¡¡Algunas ofertas atrayentes!!

EN CONFECCION SEÑORAS:

TAPADOS en gamuza de pura lana, artículo importado, modelos y colores de gran moda, forro de seda, a
$ 198.00

VESTIDOS en rep de pura lana, colores y estilos de reciente moda a
$ 110.00

EN MODAS:

SOMBREROS de paño semifieltro, adornados, colores de gran moda,
$ 28.00

RECIEN RECIBIDO. LINDO surtido de broches con piedras engarzadas, fantasías, etc., para adorno de sombrero, desde
$ 6.90

EN LUTOS

TAPADOS en terciopelo lana con medio forro algodón, desde
$ 130.00

PALETOES punto tricot lana, cuello y puños cardados, en todos los talles, a
$ 38.00

CHOMBAS punto tricot lana, en todos los talles, a
$ 21.50

EN BLUSAS Y BATAS:

BATA para entre casa, forma pestido, en rica franela, surtido de colores, desde
$ 25.50

PALETOES punto tricot lana, cuellos y puños cardados, en todos los colores, a
$ 38.00

EN SASTRERIA:

SOBRETODOS prolijamente confeccionados en casimiras ingleses, gran variedad de gustos en colores de alta fantasía, desde
$ 139.00

TRAJES confeccionados en casimir inglés de fantasía, corte de moda, gustos novedosos, desde
$ 149.00

EN GUANTES:

GUANTES de cuero calidad inmejorable, para hombres, a
$ 12.80

GUANTES imitación gamuza mosqueteros, para señoras, a
$ 9.50

EN CONFECCION NIÑAS:

VESTIDOS en buen terciopelo de lana, hechuras y colores de novedad, para años 9 a 14, PRIMERA MEDIDA, desde
$ 65.00

TAPADOS en terciopelo de lana, gran variedad de estilos, para años 2 a 12, PRIMERA MEDIDA, desde
$ 49.50

EN CONFECCION NIÑOS:

TRAJE marinero, blusa suelta en fino cheviot azul marino, de pura lana, cuello y puños en dril azul y lacre, para años 11 a 11, $ 54.40; 8 y 9, $ 51.00; 5 y 7, $ 47.60; y 2 a 4, a
$ 44.20

SOBRETODO para niño, en casimir fantasía de lana, modelo clásico, gran variedad de colores, de mucho gusto, para años 12 y 13, $ 85.00; 10 y 11, $ 81.60; 8 y 9,
$ 78.20

EN SOMBRERIA

CALAÑES de fieltro, de fabricación exclusiva para nuestra Casa, en modelos y colores de gran moda, los ofrecemos al precio de gran réclame,
$ 33.50

SOMBREROS de felpa, de procedencia legítima de Viena, en formas y colores de mucho gusto, a
$ 65.00

HONGO de rico fieltro castor, de fabricación inglesa, especial para nuestra Casa, en estilos de última novedad, a
$ 57.80

PELUQUERIA SEÑORAS:
LA MAS COMPLETA Y ELEGANTE EN SUD AMERICA
Peinados, Masajes, Tinturas, Manicures, Depilaciones, Ondulación Marcel, Ondulación permanente y toda clase de trabajos artísticos para la belleza femenina.
PRECIOS SIN COMPETENCIAS

DIBUJO PELEGRI

IMPERIO HOY

Chilean Cinema Corp. ESPECIAL 6.40

ORQUESTA GRAZIOLI NOCHE 9.40

REPRISE DEL MAS GRANDE SUCESO DE RISA DE LA TEMPORADA

EL REY DEL CIRCO

POR EL MAS FAMOSO DE LOS BUFOS

MAX LINDER

EL HOMBRE DE LA RISA ELEGANTE Y DEL CHISTE ARISTOCRATICO

Max, Calavera; Max, Domador de Pulgas; Max, Enamorado; Max, Equilibrista

EN LA PROXIMA SEMANA

LA ELEGANTE Y FINA COMEDIA DRAMATICA DE GRAN LUJO

POR QUE LOS HOMBRES ABANDONAN SU HOGAR

Obra gemela a "Por qué las hijas abandonan su hogar". Creación de Lewis Stone y Hellen Chadwick.

EN EL SPLENDID.— En sus funciones de moda de hoy Martes, la simpática sala del Splendid estrenará la obra maestra del cine moderno, titulada "París".

Últimamente hemos advertido entre las señoritas de nuestra sociedad asistentes a las funciones de esa concurrida sala a las siguientes:

Olga Amenábar Prieto, Pina Enrique Correa, Clemencia Larraín Morandé, Triny Bunster Balmaceda, Sara Phillips Ortúzar, Fernández Lecaros, Magdalena Huneeus Valdés, Mercedes Palma, Alicia Reyes Langlois, Amunátegui Lecaros, Pila Aldunate, Amelia Bernales, Nina Huneeus Clara Grez Irarrázaval, Reyes Langlois, Amelia Balmaceda Lazcano, Carmen Vergara Ximena Amunátegui Lecaros, Yolanda Larraín Aldunate, Cruz Lavín, Blanca Lyon María Vial Freire, Inés Prieto, Elena Grez Irarrázaval, Mac Farzen Vicuña, Vic Vial Vicuña, Luz Pacheco Valentina Edwards Halle, Cruz García Huidobro y cuyos nombres se nos escapan.

LOS APERITIFS-CONCERTS DEL FANCY.—Las reuniones más simpáticas de nuestro ambiente social, siguen siendo las que todas las mañanas se verifican en el elegante salón del Fancy con motivo de los aperitifs-concerts, inaugurados con tanto éxito el Domingo antepasado. Nuestra mejor sociedad encuentra en el delicado ambiente de esas reuniones una satisfacción amplia a sus refinados gustos. La espléndida orquesta del señor Maldini que tantos triunfos lleva conquistados entre nosotros, ejecuta programas especiales en los días Martes, Jueves, Sábado y Domingo que son los de moda.

ENFERMOS. — Se encuentran restablecidos la señorita María y el señor Emilio del Villar Zarco.

—Continúa de cuidado la señorita Isabel del Villar Zarco.

—En la semana pasada fué sometida en el Pensionado de El Salvador a una delicada operación la señora Rita Luco de Valenzuela, por los Doctores Prado Reyes y Ventura. Su estado es satisfactorio.

VIDA SOCIAL PORTEÑA

CUERPO CONSULAR. — Hoy se reunirá en los salones de "El Mercurio", el Cuerpo Consular de Valparaíso, convocado a sesión general por su Decano, el doctor J. Tierry, Cónsul General de Dinamarca.

LOS FUNERALES DEL SEÑOR DON ANGEL CUSTODIO CARDENAS RODRIGUEZ. —Después de unas solemnes honras fúnebres que se oficiaron en la parroquia del Espíritu Santo por el descanso de su alma, se verificaron en este puerto, los funerales del señor Angel Custodio Cárdenas Rodríguez, cuyo fallecimiento ha causado penosa impresión en los círculos judiciales y sociales.

Un numeroso cortejo acompañó hasta su última morada los restos del señor Cárdenas, los que fueron inhumados en el Cementerio N.o

El Dolor de Cabeza se ríe de vendas y compresas, pero se rinde ante las

Cápsulas de Nervalina

Base: Fenina y Guarana.

MATRIMONIO. — Se ha efectuado privadamente en este puerto, el matrimonio del señor Manuel Madariaga Urbina con la señorita Luisa Pacheco Ravest.

ENFERMOS. — Restablecida se encuentra la señora Irene C. de Arestizábal.

—Se encuentra restablecido de su salud el señor Juan Guillermo Álvarez, visitador provincial de Escuelas Primarias.

VIAJEROS. — Se ha dirigido a Santiago, el señor Gustavo Herrera González.

Al sur ha partido el señor Francisco Guerra Urzúa.

—Se encuentra en este puerto el señor Guillermo Arratia V.

—De Limache ha regresado el señor Fernando Barahona P.

NACIMIENTO. — Ha nacido un hijo del señor Federico Hansen I y de la señora Enriqueta F. de Hansen.

A EUROPA. — El Domingo próximo partirá a Buenos Aires, para de allí seguir viaje a Europa, el señor José María Undurraga F.

LOS FUNERALES DEL DOCTOR DON JUAN C. ATKINSON O. — En la mañana de ayer se efectuaron en este puerto los funerales del doctor don Juan C. Atkinson O., después de unas solemnes honras fúnebres que se oficiaron por el descanso de su alma en la iglesia de San Luis, Cerro Alegre.

Un numeroso cortejo acompañó los restos del doctor Atkinson hasta su última morada.

Antes de inhumarse los restos en el Cementerio N.o 2, pronunció un sentido discurso el Administrador del Hospital de San Agustín, don Marcial Edwards.

En el pórtico del Cementerio, despidieron el duelo los señores Guillermo Phillips, Marcial Edwards y Aurelio Cruzat.

MATRIMONIO CONCERTADO. —Se ha concertado el matrimonio del señor Rafael Contador con la señorita Rosa Morales R.

LA COMPAÑIA DE REVISTAS MEXICANAS DE LUPE RIVAS CACHO, DEBUTARA MAÑANA EN LA COMEDIA

Desde anoche se hallan en Santiago los elementos que forman la compañía mexicana de revistas que dirige y encabeza Lupe Rivas Cacho y que vienen prestigiados por una temporada de más de ocho meses en las capitales argentina y uruguaya.

Su debut en esta capital se hará con dos de las obras más celebradas de su repertorio: son ellas "México típico" y "Pompín torero", revistas ambas que se prestan para el lucimiento de toda la compañía.

"México típico" consta de siete cuadros y es original de Ricardo Naújaro y A. Manzano Rueda.

Los títulos de los cuadros son los siguientes: El Charro y Mr. Bloof. —Jícaras de Michoacán.—La Soldadera.—Reatas de Chavinda.—El fifí gón del barrio.—Las chinas rojas.—Espuelas de Amosoc.

La presentación de esta compañía se efectuará en la noche de mañana en el Teatro Comedia.

Hoy se despide la compañía José Palmada

VERMOUTH: "LA LINDA TAPADA".—NOCHE: "EL COCO" Y "LA MACARENA"

Después de una larga y fructífera temporada, con las dos funciones de hoy se despide de nuestro público la compañía española de zarzuela de José Palmada. Las dos funciones de hoy son las de despedida, lo que han de atraer buena concurrencia. El programa, por otra parte, es muy interesante, como que en la vermouth se pone en escena la zarzuela dramática "El coco", del maestro Vives, estrenada anoche con éxito; y en la noche, la zarzuela en dos actos, de Tellaeche y música de Alonso, titulada "La linda tapada", y la popular y bella zarzuela "La macarena", del maestro López del Toro. En todas estas obras actúan los artistas más festejados del Santiago.

ARRUGAS Y PECAS

para quitarlas, así como las quemaduras y manchas y hermosear el cutis, debe usarse la **CREMA COSMETICA KINSON, DE HAMAMELIS, DEL Dr. DAVIS**, que vende: **PELUQUERIA DIEZ.**

— SAN ANTONIO 69-73 —

Compañía argentina de Comedias Cómicas

El teatro Santiago reabrirá sus puertas en la semana próxima con un espectáculo llamado a tener aceptación, como que se trata del debut de la compañía argentina de comedias cómicas que dirige Herminio Yacucci.

Este conjunto interpreta, preferentemente, la comedia cómica en tres actos, género al que los autores argentinos han dedicado su predilección y que por lo mismo, cuenta con obras del repertorio criollo.

UN RATO DE CHARLA CON EL SEÑOR BENITO DEL VILLAR, DIRECTOR GERENTE DE LA PARAMOUNT

El alto espíritu que guía a esta Empresa.— "El Peregrino", la más grande super-producción del año, envuelve un significado de gran trascendencia.— Raymond Griffith, el humorista elegante.— Harold Lloyd, incorporado a esta manufactura.— Greta Nissen, interesante figura femenina

—Nos interesa el cinematógrafo, —empezamos diciéndole al señor del Villar. Nos preocupa su desarrollo y el giro grandioso que toma. Quisiéramos que Ud. nos hablara de las actuales actividades de su empresa. Estas cosas tienen importancia para el público.

—Con mucho gusto. Llegan ustedes en la mejor oportunidad, a raíz de mi regreso de Valparaíso y antes de reanudar mis tareas aquí...

Fuí al puerto con el objeto de conocer el estado de esa plaza y en especial, para renovar los contratos e imponer verbalmente a los empresarios de la nueva marcha de la casa y de su gran programa de futuros trabajos.

El público porteño responde a los esfuerzos que hacemos y ya se da cuenta de la magnitud de nuestra obra cultural que se diseña claramente.

La película Paramount la exigen allí en forma terminante y cada una de ellas determina un lleno seguro. Este es un fenómeno, previsto por nosotros, que no falla nunca; en Valparaíso, lo acabo de comprobar.

La mejor prueba del éxito de la Paramount, es el resultado que arrojó la renovación de los contratos, los cuales sumaron una cantidad muy crecida...

Esos contratos, unidos a los de Santiago, nos significan una entrada anual superior a un millón de pesos chilenos.

Quedan aparte el Norte y Sur de Chile y las otras repúblicas confiadas a mi dirección.

Nuestra compañía sostiene un personal numeroso diseminado aquí y en las diversas agencias, a fin de desenvolverse eficazmente. La Paramount, por otra parte, quiere que su presentación, desde todo punto de vista, lleve un sello de buen gusto, de confort y de discreta prodigalidad. Es una de sus prácticas comerciales.

Nuestra Compañía aspira a que su producción represente algo más que un mero pasatiempo y no hay obra suya, por modesta que sea, en pretensiones artísticas, que carezca de intención, de esprit, de cierta fuerza emotiva, de un poco de idealidad, de algo, en fin, que traduzca el afán noble de difundir la cultura poniendo en la mente del público, un poco del sentido de belleza y armonía que tanta falta hace en estos tiempos.

SEÑOR BENITO DEL VILLAR, GERENTE DE LA PARAMOUNT

La Paramount desea que la parte industrial de sus esfuerzos, se dignifique al enlazarse con el aspecto artístico y anhela unir en un solo haz estos dos conceptos, aparentemente contradictorios, para que se cumpla en ella el principio latino de mezclar "lo útil con lo agradable".

La obra más grande que se presentará este año en Chile es: "El Peregrino".

Esta obra no es tan sólo un espectáculo admirable y deslumbrante: es también un monumento de arte. Está llamada a perdurar y a ser, dentro de la cinematografía, lo que ha sido: "El Quijote", en la literatura. Envuelve un símbolo muy hermoso y una lección perenne para el corazón humano, en sus errores juveniles. El pasaje bíblico de "El hijo pródigo", en esta producción, amplía su significado y lleva una enseñanza a la muchacha casquivana que sin respeto por los padres intenta hacer "su vida"; a la casada que abandona al marido honrado por seguir un mentido impulso; al muchacho inexperto que trunca un porvenir y a todos los hombres y mujeres que sienten caer la venda de los ojos para contemplar su error y tornar al buen sendero. "El Peregrino" está trazada a rasgos geniales, en tal forma, que la poesía que entraña la palabra de Jesús y la belleza del símbolo no pierden nada. Greta Nissen, su protagonista, es el más interesante tipo de mujer que se ha llevado a la pantalla. En su rol de Sirena de Babilonia, en "El Peregrino", idealiza la sensualidad de Tisha. Se comprende que esa belleza, llena de pecador encanto, atraiga fatalmente a los hombres; es femenina hasta la embriaguez, pero siempre mantiene su perversidad en un plano discreto de buen gusto. Greta Nissen, como todos los artistas, finge sus roles. Lo más admirable de tal creación, está en la disparidad de temperamento que existe entre la artista y Tisha. Aquella, con sus Diecinueve años y su esmerada educación, es una muchacha pura, de aspiraciones idealistas. Su espiritualidad, empero, no ha sido un obstáculo para la comprensión perfecta del tipo que reconstruye.

William Collier, en el papel del Hijo Pródigo, de esta obra, realiza un esfuerzo supremo. Con él todos los demás elementos, dirigidos por Raoul Walsh, contribuyen a darle a "El Peregrino", el carácter que tiene de producción maestra y definitiva.

—En el género cómico, ¿qué artistas tiene la Paramount?

—Entre otros, dos muy buenos: Raymond Griffith y Harold Lloyd. Griffith representa la última palabra del humorismo. Casi no se detiene a hacer reír.

Cada obra suya, por muchos rollos que tenga, da la impresión de que es corta.

Harold Lloyd, el favorito de estos públicos, está también con nosotros. Hemos adquirido, no sólo la exclusividad de sus trabajos futuros, sino también las películas que filmó para Pathé. Dentro de poco, lo presentaremos en una hermosa comedia larga, en la cual se advierten los nuevos progresos que ha realizado últimamente.

Para terminar, puedo expresarles que la Paramount,— dentro de sus normas exclusivas de acción,— extenderá su material por el mayor número de cines posibles y que este año será para ella el más glorioso de toda su intensa vida, porque no presentará ninguna película mediocre y porque al extender sus esfuerzos a todos los ambientes cinematográficos, procederá en forma eficaz y justiciera. Quiere trabajar intereses, de todos los empresarios. Nada de exclusiones, nada de privilegios. La Paramount no tolera el monopolio que, por beneficiar a unos, perjudique a otro.

La portentosa producción que iremos ofreciendo este año será nuestro mejor argumento.

LOS PROGRAMAS DE HOY

TEATROS

SANTIAGO (Merced 847).—Compañía Palmada. — Vermouth: La Linda Tapada. Noche: El Coco y La Macarena.

CIRCOS

INGLES (Pabellón Delicias).— Noche: Pantomima Acuática.

CINES

ALHAMBRA (San Antonio esquina Monjitas).—Especial y noche: Juventud, Amor y Pecado.

AVENIDA MATTA (Avenida Matta 618).—Especial y noche: Juventud, Amor y Pecado.

BRASIL (Huérfanos esquina Brasil).— Especial y noche: El Fantasma de la Opera.

CAUPOLICAN (Avenida Central esquina Madrid).— Especial y noche: 6.o Programa Cómico.

COLON (Plazuela Ecuador).—Especial y noche: El Jorobado (fin) y 2.a de El As de Espadas.

DELICIAS (San Alfonso esquina Delicias).—Especial y noche: El Bandido Enmascarado.

DIECIOCHO (Dieciocho 14).—Especial y noche: Viaje de Novios Alrededor del Mundo.

ESMERALDA (San Diego 1035).—En reconstrucción.

FERROVIARIO (Estación Alameda).—Especial y noche: Chu-Chin-Chow.

FRANKLIN (San Diego 2015).—Especial y noche: Juventud, Amor y Pecado.

HIPPODROME CIRCO (Artesanos 725).—El Ciste.

IMPERIAL (San Diego 1344).—Especial y noche: 6.o Programa Cómico.

IMPERIO (Estado 239).—Especial y noche: El Rey del Circo, por Max Linder.

INDEPENDENCIA (Independencia 373).—Especial y noche: 2.a de El As de Espadas y El Cisne.

IRIS (Castro 130).— Especial y noche: El Capitán Corsario.

MUNDIAL (Plazuela Almagro).—Especial y noche: final de El Jorobado y 2.a de El As de Espadas.

ODEON (Barroso esquina San Pablo).—Especial y noche: 1.a de El As de Espadas y Una Noche Gloriosa.

W O'HIGGINS (San Pablo esquina Cumming).— Especial y noche: La Modistilla Parisién, por Cristina Montt.

PEDRO DE VALDIVIA (Avenida Irarrázaval 2510).— Los Pecados de Babel.

POLITEAMA (Portal Edwards).—Especial y noche: 1.a de Los Amores de Enrique IV, El Bearnés.

PRINCIPAL (Ahumada 162).—Especial y noche: "El Espectro de Oriente, por Norman Kerry.

RECOLETA (Avenida Recoleta 345).—Especial y noche: Juventud, Amor y Pecado.

REPUBLICA (Avenida República 239).—Especial y noche: 1.a de Los Amores de Enrique IV, El Bearnés.

SALA ORIENTE (San Francisco 178).—Especial y noche: Flor de Alhelí.

SETIEMBRE (Delicias 404).—Especial y noche: El Fantasma de la Opera, por Lon Chaney.

SPLENDID (Huérfanos 1060).—6.30 y 9.45 P. M.: París.

VICTORIA (Huérfanos esquina San Antonio).—Especial y noche: El Tenorio Tímido, por Harold Lloyd.

YUNGAY (Plaza Yungay).—Especial y noche: La Tragedia del Circo Olympia.

AUTO-PIANOS "WASHBURN"

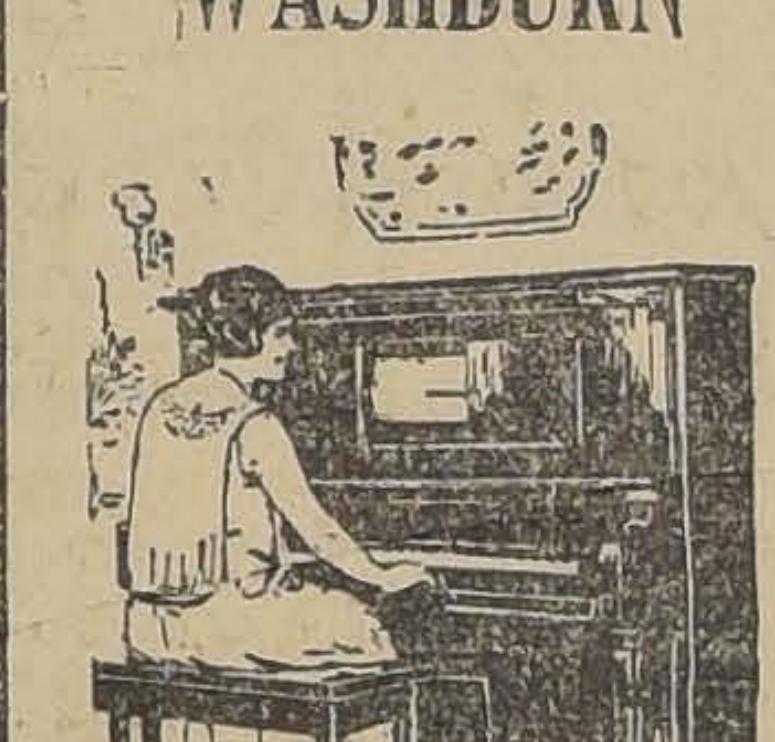

EL MEJOR ENTRE SUS SIMILARES

Puede usted adquirirlo en 20 mensualidades

sin intereses ni recargo de precio

VISITE LA CASA

CESAR RAU

AHUMADA 31

Unico agente para Chile

El Miércoles 14

de Abril se iniciará el Día de Moda en el

Oasis Music Hall

No hay duda que Ud. asistirá

ORQUESTA DESDE LAS 9 P. M.

559 MAESTRANZA 559

Cocoa Peptonizada Raff Sin Rival

(M. R.) CACAO, PEPTONA, MALTA, ETC.

Al Fin Se Fué Mi Reumatismo

El Aceite Wizard, remedio bendecido por millones de personas, está causando admiración en todo el continente.

¿Qué cosa no habrá Ud. probado para el reumatismo y los dolores? No experimente más. No sufra otro minuto más. Siga este consejo y comprenderá por qué el Aceite Wizard está causando tanto furor. El Aceite Wizard es el alivio mágico. Friccione un poco de Aceite Wizard en esa articulación dolorida o en ese músculo enfermo y en unos cuantos minutos su pena y su miseria se convertirán en sonrisas y alegrías. No sufrirá más. El Aceite Wizard es una maravilla de la ciencia. Penetra a los tejidos inmediatamente. Como resultado, desaparecen la congestión, la inflamación y el dolor. Pruebe el Aceite Wizard desde luego, si sufre Ud. de Dolores en las articulaciones y músculos, Lumbago, Dolor de espalda, Neuralgia, Faringitis, Resfriados, Jaqueca, Heridas y Lesiones. Por su propio bien y el de sus hijos, no debe estar sin un frasco de Aceite Wizard. Es el remedio supremo para los casos de urgencia. Compre un frasco hoy mismo.

Las maravillosas Píldoras Wizard proporcionan alivio inmediato en casos de malas digestiones y Constipación.

Fabricantes: HAMLIN'S WIZARD OIL CO., CHICAGO, E. U. A.
De venta en todas las Droguerías y Boticas.
Unicos Representantes:
Dauoe y Cia, Valparaiso, Santiago y Concepcion

(A base de aceite sasafras alcanforado y trementina).

SACOS PAPEROS DE UN USO

SIN PARCHES NI ROTURAS

JOSE MUGGLI — SANTIAGO

CASILLA 345 — EXPOSICION 250 — TELEFONO INGLES 4488

Ultima Moda

CUEROS FINOS PARA ADORNOS DE VESTIDOS, PARA CONFECCION DE CALZADO, PARA CONFECCION DE CARTERAS Y PARA PIROGRABAR VENDEMOS A PRECIOS BAJISIMOS.

ALMACEN DE CUEROS

BANDERA 748 Y 752, ENTRE SAN PABLO Y ROSAS

CASA GILI HERMANOS

Eau de Cologne 90° Fausta CHERAMY PARIS

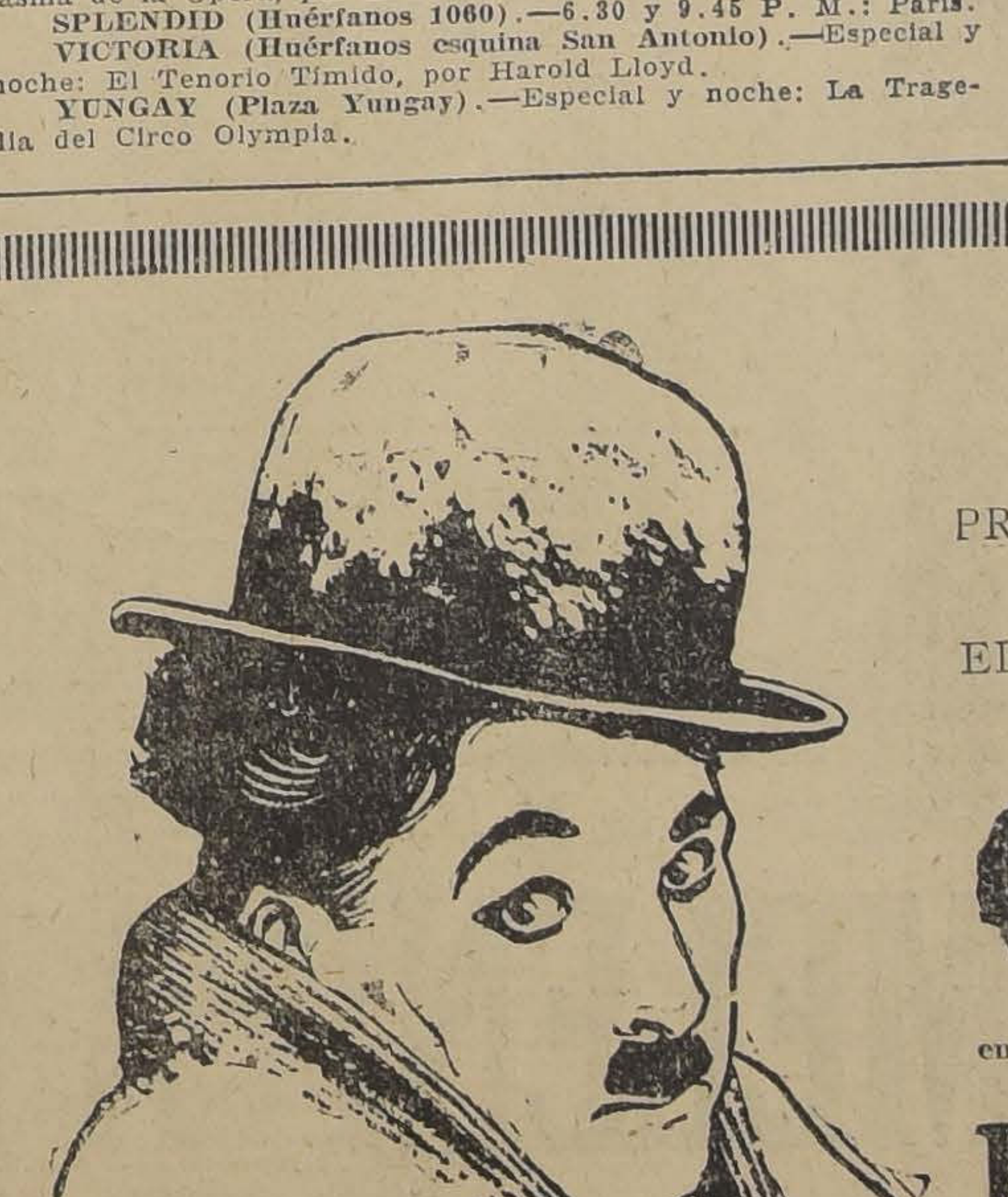

LUNES 19

ARTISTAS UNIDOS PRESENTARAN LA OBRA MAXIMA DE ARTE MUDO

EL GENIO DEL HUMORISMO CINEMATOGRAFICO

TEATRO VICTORIA

EL SUCESO DEL AÑO

CHAPLIN

Reaparece con un magnífico cuadro de artistas "descubiertos" por él como Jackie Coogan, en su obra maestra,

LA QUIMERA DEL ORO

Tragedia grotesca que hará reír a mandíbula batiente y que emociona hasta lo más hondo nuestro espíritu.

SALA IMPERIO

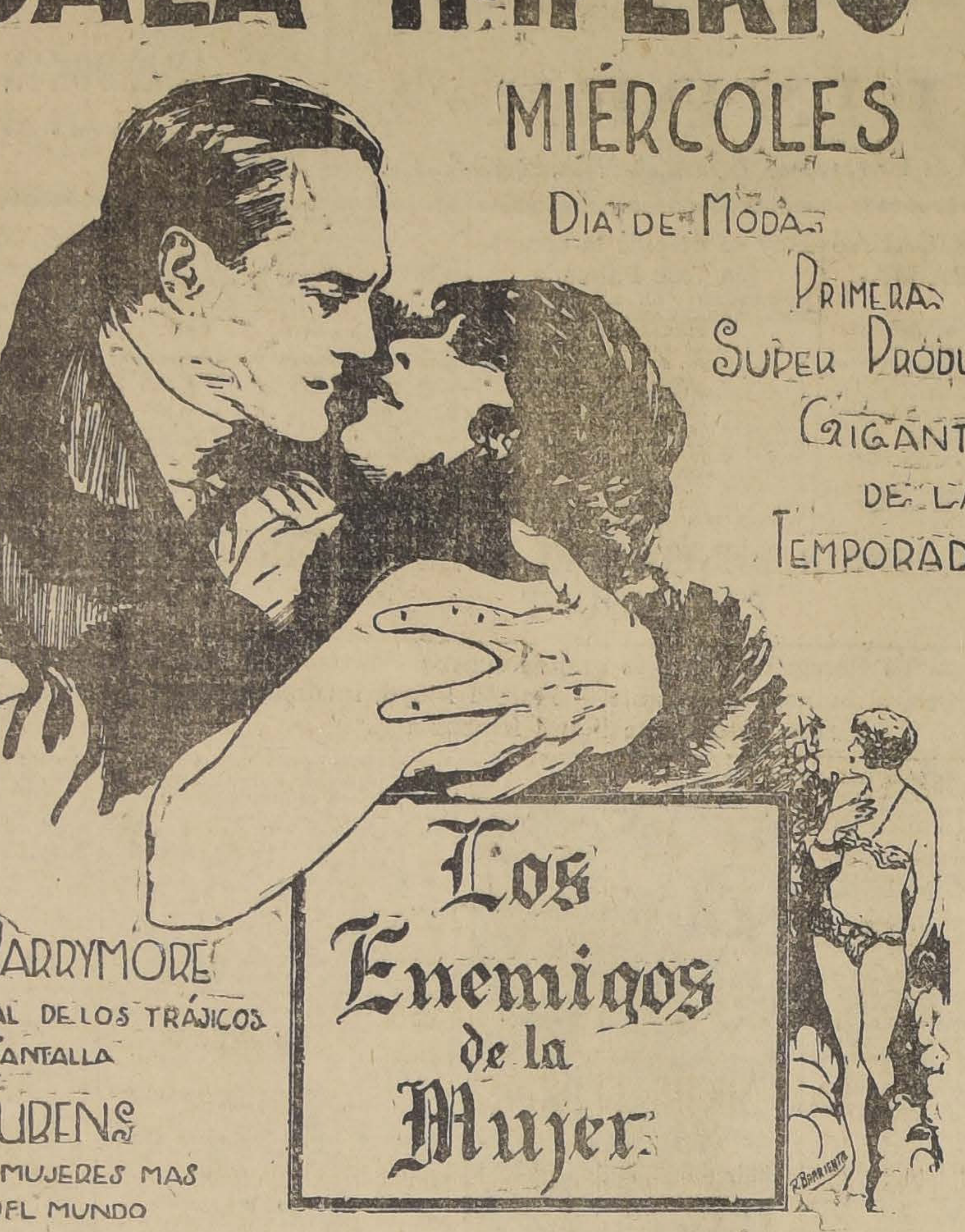

MIÉRCOLES

DIA DE MODA

PRIMERA SUPER PRODUCCION GIGANTE DE LA TEMPORADA

Los Enemigos de la Mujer

LIONEL BARRYMORE
EL MAS GENIAL DE LOS TRÁJICOS DE LA PANTALLA

ALMA RUBENS
UNA DE LAS MUJERES MAS BELLAS DEL MUNDO

NOVELA DE V. BLASCO IBAÑEZ

París, Niza, el auténtico Casino de Monte Carlo.

La Revolución Rusa impresionada del natural

Es la novela del dolor y de la pasión. Todas las visiones de ciudades han sido filmadas del natural y no se encuentran reconstrucciones ni adaptaciones ficticias. La guerra europea aparece en toda su trágica grandiosidad.

El Príncipe Lubimoff y la Duquesa de Delille

SON LAS FIGURAS CENTRALES DE LA OBRA. PERSONAJES QUE LLEVAN EN SU ESPIRITU EL DECONCIERTO DE UNA EPOCA SACUDIDA POR LA MAYOR CRISIS DE LA CIVILIZACION.

LAS FIESTAS PAGANAS DEL DESPOTA RUSO

evocan en nuestros días las orgías esplendorosas de Roma y Bizancio. Una corte formada por bellezas de todas las razas llenaba los regios salones del palacio donde el Príncipe celebraba los cultos de la alegría y del placer sin freno.

EL PALACIO DE LA DUQUESA DE DELILLE

es el nido perfumado y exótico de una muñeca de lujo, de una vampiresa dominadora de corazones que de pronto, ante el horror de la guerra, siente su alma renovada y comprende que la vida tiene un significado más alto y más puro.

Reserve hoy sus Localidades, quedan pocas

MAÑANA 6.20 NOCHE 9.40 ESPECIAL **11 grandes actos**

EN ATENCION AL LARGO METRAJE DE LA OBRA, LA ESPECIAL EMPEZARA A LAS 6.20 EN PUNTO

HOY, EN EL SPLENDID THEATRE, SE ESTRENARA "PARIS"

"París" muestra los aspectos más típicos y diversos de la gran ciudad cogiéndola en sus gestos más estereotipados y vigorosamente personales. Todos estos mil y un aspectos de la hormigueante vida parisiense están tomados a las respectivas horas de mayor animación y así el Bois, la Plaza de la Opera, los Campos Elíseos, el Gran Casino de París, las tabernas de Montparnasse, el Luxemburgo, los Mercados, la Rue de la Paix, la Avenue Victor Hugo, etc., aparecen en su fisonomía más puramente personal y característica.

"París" es la adaptación que de un romance hizo René Jeanne y cuyo escenario dramático se debe a Pierre Hamp, M. Vandal y Ch. Delac, se superaron a sí mismos en su dirección artística y René Hervil usó de sus recursos más preciosos en la confección de la mise en scene.

"París" está interpretado por un grupo de "etoiles" eficientes y homogéneo. Así, Henry Krauss, es el sabio físico Roullet. Mlle. Dolly Davis, una pura y sorprendente belleza, se coloca entre las grandes estrellas mundiales con su creación del dramático rol de la midinette Amanda Valois. M. Allbert hace gala de sus condiciones en el rol del joven mecánico Fleury. Nuestro conocido, Pierre Magnier, en el fino y caballeresco ingeniero Rovoil. Mlle. Forzane es la "vedette" y la mundana estrella del "tout París" en su vampiresco rol de Suzy Desroses. Gastón Jacquet hace el rol del banquero Alperoff. Mlle. Marie Bell, tiene todo el "chic" parisiense en su aristocrático papel de Martha de Lignéres. Jean Devalde y Lucien Legay están insuperables en sus papeles respectivos de joven aristócrata y de pilluelo de París.

VISITA AL SMERALDA

Se permitirá al público visitar en forma rápida el Teatro, hoy de 11.45 a 12.45.

La entrada es por San Diego y la salida por Aconcagua.

Podrá así el público darse cuenta de la solidez de la construcción de cemento armado y verificar que las vigas eran de fierro. Se ha necesitado que se forme una hoguera por una construcción torpe a la altura de las ventanas, para que las llamas alcanzaran al cielo raso y produjeran el siniestro.

Hemos fijado la hora de 11.45 a 12.45 para no perturbar los trabajos de reconstrucción.

AURELIO VALENZUELA B. y Cía.

CARPA DE CIRCO

NECESITAMOS ARRENDAR POR MES Y MEDIO
Dirigirse al **TEATRO ESMERALDA**

40 ferreteros necesitamos

EN EL TEATRO ESMERALDA
con o sin herramientas

"EL FANTASMA DE LA OPERA"

se da hoy en las dos funciones de los teatros Setiembre y Brasil

El éxito sin precedentes alcanzado por "El fantasma de la Opera" en sus ya numerosas representaciones ha de culminar hoy que se presenta en los grandes y cómodos teatros Brasil y Setiembre de la Empresa Valenzuela Basterrica.

"El fantasma de la Opera", por la magnificencia de su mise en scene, por la calidad de sus intérpretes y por el misterio, emoción y aventura de su argumento, es la película que emociona a nuestro público amante de estas películas donde en un feliz consorcio se auna lo artístico con lo puramente espectacular.

Lon Chaney, en la personificación de El Fantasma, hace una labor vigorosa y de tanta enjundia dra- tica que logra apasionar aún a más indiferentes. Su caracteri que es senoSlamente estupenda es más que el corolario objetiv su labor de intérprete.

Junto a Lon Chaney actúan Philbin y Norman Kerry, artis quienes nuestro público apre estima por su sistemática y ac actuación en todas las obras ha trabajado desde los "Amores de un príncipe".

"El fantástama de la Opera" hoy a tres pesos platea en las funciones del Brasil y Setiemb

ALHAMBRA Y RECOLETA; MATTA Y FRANKLIN

Hoy, estreno de "Juventud, Amor y Pecado, pelícu nacional

Hoy estrenan estos teatros, "Juventud, amor y pecado", que ha sido filmada por Nicanor de la Sotta. Esta película constituye uno de los más rotundos éxitos de nuestra cinematografía y en las funciones de hoy de los acreditados teatros Alhambra y Recoleta, obtendrá, sin duda, dos nuevos éxitos que corroboran su triunfo. El argumen delicado y sentimental, los act actrices desarrollan una corre bor y, la impresión general obra es altamente satisfactoria ventaud, amor y pecado", en novela palpitante de una vida una página humana que co profundamente a nuestro públi

"MELENITA DE ORO"

se estrenará en los teatros de Valenzuela el Miércoles próximo

El Miércoles próximo en los teatros de Valenzuela Basterrica y Cía., se estrenará la brillante producción argentina "Melenita de Oro", cinta importada por la Mundial Film, con la que inaugurará su serie de estrenos de películas de la vecina República.

"Melenita de oro", está tomada del célebre tango del mismo nombre y de que es autor un artista chileno, que ha conquistado los más brillantes triunfos en la Argentina y que hoy es el artista del día en los Estados Unidos.

"Melenita de Oro", tiene como tagonistas, a Lidia Liss, tipo de mujer y a Jorge Lafu galán cinematográfico más do de la pantalla argentina y nes en esta obra confirman sus tigios de artistas fogueados temperamento.

"Melenita de Oro" como se estrenará el Miércoles próx los teatros de Valenzuela, y será acompañada en el prólogo logo con el célebre tango que tará la aplaudida cantante esp Carmen Valero.

Teatro Municipal

ESCUELAS DE COROS Y BAILES

Se necesitan señoritas con BUENA VOZ para el Coro y con disposiciones para el Baile para la Escuela de Baile.

LA ADMINISTRACION.

ESCENAS
CANTADAS
MUSICA
TIPICA
ARGENTINA

MIERCOLES 14

MELENITA DE ORO

ESTRENO: TEATRO O'HIGGINS

LA MEJOR PELICULA ARGENTINA, GEMELA AL "Organito de la tarde"
DIRECTOR José Ferreira

SALON RESERVADO PARA SEÑORAS
PRAT 1104

Ondulación Marcel.. ..	$ 3.00
Cortes de melena	2.00

SALA ORIENTE
San Francisco N.º 178

HOY **FLOR DE ALHELI** Por NORMA TALMADGE

SPLENDID HOY 6.30 Y 9.45

(HORA EXACTA)

Dirección: Max Glucksmann

LA MAS GRANDIOSA PRODUCCION DE ARTE LATINO

"PARIS"

UNA HISTORIA DE VIDA Y DE MUERTE QUE ENVUELVE LOS ASPECTOS DE LA GRAN CIUDAD QUE RIE Y LLORA

PRINCIPALES ASPECTOS:

HENRY KRAUSS, DOLLY DAVIS

Y PIERRE MAGNIER

GRAN ORQUESTA

A. CARVAJAL

16 PROFESORES

POLITEAMA y REPUBLICA

ESPECIAL Y NOCHE

ESTRENO DE LA PRIMERA FUNCION DE LA GRAN DIOSA NOVELA CINEMATOGRAFICA FRANCESA

LOS AMORES DE ENRIQUE IV

(EL REY HEREJE)

El más bello romance de capa y espada

LA VIDA AVENTURERA Y AMOROSA DEL REY MAS QUERIDO DE FRANCIA

ODEON

6.30 — Y — 9.30

¡MAGNAS FUNCIONES DOBLES!

Estreno de los tres primeros episodios de la gigantesta serial ciclónica por W. DESMOND:

El As de Espadas

y el bello romance social por ELAINE HAMMERSTEIN:

UNA NOCHE GLORIOSA

PLATEA: $ 1.50

ELECTRA

ESPECIAL Y NOCHE

ESTRENO DEL TERCER PROGRAMA COMICO

MACK SENNET

Una Rueda sobre Otras

Luchas Traen Luchas

Un Vigilante Enamorado

HOY PLATEA $ 3.20 Setiembre y Brasil

EL FANTASMA DE LA OPERA

Las orquestas de estos teatros han sido reforzadas con los excelentes elementos del CONJUNTO DEL ESMERALDA

O'HIGGINS: HOY La hermosa PARAMOUNT en que aparece CRISTINA MONTT

LA MODISTILLA DE PARIS

HOY ES EL DIA SEÑALADO PARA PRESENTAR ESTE AÑO AL POPULAR HAROLD LLOYD, EL REY DE LA RISA Y EL PRINCIPE DEL HUMORISMO EN EL CINE

Con "El tenorio tímido" inicia su temporada en el Victoria.— Un dichoso viaje en tren. —El toma corriente de un tranvía confunde a Harold. con un pariente de Volta.— Risa interminable.— Alegría loca.— El supremo arte de alegrar a los tristes.— Lujo y buen gusto

Por fin la ansiedad del público de Santiago quedará satisfecha. Hoy, en el teatro Victoria se estrena la primera cinta del año del insigne Harold Lloyd, titulada "El tenorio tímido". Esta larga y vibrante producción cómica forma parte de las últimas que el notable bufo confeccionó en los estudios Pathé. Inmediatamente la adquirió la Paramount, según contrato, después de llamar a sí al célebre humorista. Harold Lloyd pasó a la manufactura Paramount con el bagaje de sus últimas y más valiosas producciones. "El tenorio tímido" es una de ellas. La citada empresa no iba a hacerse cargo de un material mediocre.

"El tenorio tímido" es una comedia jocosa, una comedia que reune todos los elementos que exige el género, tal como hoy día entiende el público que debe ser una pieza cómica. Así como las seriales cansaron y fueron desterradas de los carteles, así también cansó el primitivo procedimiento de hacer bufonadas; hoy día la cinta hilarante sólo se impone cuando lleva un sello de genialidad, un peregrino humorismo, una gracia inteligente, espontánea y novedosa. Harold Lloyd, hasta ayer, solamente llenaba estas condiciones. Hoy día las ha llevado a un grado de perfección suma.

Cuando el actor de las antiparras se ve pescado del toma corriente de un tranvía y, sin ser pariente de Volta, y aún siéndolo, corre el riesgo de morir carbonizado; cuando viaja en tren al lado de una linda muchacha a la cual quiere poner a salvo de un contrabando perruno; cuando, modesto sastre, toma medidas, entre asedios de muchachas archi-atléticas y super encantadoras; cuando detiene un automóvil lanzado a toda marcha y cuyo chofer no hace caso de sus llamadas; cuando una beldad inverosímil le pide que le cosa, en mitad de la pantorilla, una rotura de la media; cuando ama entre suspiros miedosos y por fin, cuando la pantalla indiscreta ilustra los capítulos de su libro, lleno de preceptos relativos al amor y sus múltiples aplicaciones, Harold Lloyd sobrepasa todos los límites de la gracia bufona y de un salto llega a las alturas de la comicidad suprema.

Hoy podrá apreciar el público el mérito de "El tenorio tímido". Le cedemos el paso a la realidad, al hecho, que vale más que todos los argumentos.

Harold Lloyd, con esta cinta, se impondrá nuevamente en todos los cines de la capital.

"UNA LECCION DE AMOR" Y SUS INTERPRETES

No es el menor escollo para la cinematografía nacional encontrar intérpretes. Acaso sea el más difícil de todos, porque es un factor que no depende del dinero, sino de los valores personales registrables en este sentido. Y estos valores hay que reconocerlo, son muy escasos.

Es por esto que cuando asoma un buen actor en la pantalla chilena, es sensible que no encuentre una opotunidad de labor continuada hasta llegar al grado de perfección que sólo dá una vasta experiencia frente al ecran.

Uno de los artistas más experimentados en la pantalla es sin duda Guillermo Yánqez. Ya le vimos actuar con mucha prudencia en "Juro no volver a amar". Es un joven sobrio, medido en el ademán, de elegante figura, que sabe posar sin afectación ante el lente.

En "Una lección del amor" Yánquez supera su labor anterior y se manifiesta como un artista espontáneo, seguro, que ha tomado ya el sentido de la interpretación cinematográfica.

Es en realidad una revelación muy feliz para el futuro arte cinematográfico de Chile.

TEATRO SANTIAGO

EMPRESA ERNESTO BOUQUET
Compañía Española de Zarzuela
JOSE PALMADA
HOY — Martes 13 de Abril — HOY
ULTIMAS FUNCIONES
Despedida de la Compañía.
Vermouth, a las 6.15. Platea, $ 3:
"LA LINDA TAPADA"
Noche, a las 9.30. Programa doble:

"EL COCO" Y "LA MACARENA"

Pronto debut de la compañía argentina de comedias cómicas "Herminio Yacucci".

ALHAMBRA Y RECOLETA CHILEAN CINEMA CORP. HOY ESPECIAL y NOCHE

ESTRENO DE LA ADMIRABLE PELICULA NACIONAL

"JUVENTUD, AMOR Y PECADO"

Novela sentimental, cuyas emocionantes escenas dejarán en el espíritu del espectador, una honda impresión de belleza y de ternura.

SALA IMPERIO

Hoy, reprise de "El Rey del Circo", creación de Max Linder

Como era de esperarlo, el estreno de "El rey del circo", constituyó ayer un éxito. Las dos funciones de la Sala Imperio se vieron concurridísimas. "El rey del circo", es un film producido poco antes del fallecimiento del gran artista. Es un vaudeville de largo metraje y ambiente en un medio de lujo y esplendor que nada tiene que envidiar a la más lujosa de las películas sociales. Max Linder realiza en esta película una labor, que es, sin duda, la más perfecta de todas las suyas, pues el gran cómico se encontraba en la plenitud de su talento y "El rey del circo" es así como el resplandeciente broche de su magnífica labor.

También nos hallaremos ante un elegantísimo cabaret, en el cual Max atrapa una alegría demasiado alegre. Un hotel de gran lujo es el tercero de los grandes escenarios que la casa Viatgraph ha buscado para las aventuras del gran Max. Este aparece convertido en domador de pulgas, en domador de leones, en equilibrista, en huésped insoportable, en alegre vividor.

Esta película obtendrá, a no dudarlo, un éxito en las dos funciones de hoy de la Sala Imperio.

IMPERIAL Y CAUPOLICAN

Hoy estrenan estos teatros el 6.o Programa Cómico de la Chilean Cinema Corp. La primera de estas comedias es "Tonche sale avante", y está interpretada por Johnnie Hynes, La segunda "Falsa alarma", por Chester Conklin, y la tercera "Héroe por terco", creación cow-boy cómica de Lupino Lane. Terminará el espectáculo con la información mundial Pathe News 100-101.

"EL PEREGRINO" TIENE LAS ESCENAS MAS HERMOSAS QUE JAMAS SE HAN PROYECTADO EN EL CINEMATOGRAFO

"El Peregrino", la célebre producción Paramount que se proyectará en el mes próximo en las pantallas de Chile, y que se juzga como la obra más hermosa y grande que ha salido del cine, se considera que establece un nuevo precedente en la magnitud y belleza de sus escenas.

Al igual que una serie de cuadros pintados por mano maestra, así las diferentes escenas que se suceden exhiben diferentes modismos de arte y buen gusto que hacen del conjunto una obra acabada. Cada uno de sus paisajes, cada uno de sus movimientos fueron elaborados por el autor con la sola idea de hacer una exhibición de contrastes bellos. Los mismos trajes que se usan en la impresión de esta maravilla cinematográfica fueron diseñados para que produzcan efectos sorprendentes en arte y colorido.

El director encargado de la producción está considerado como el hombre más capaz en la industria cinematográfica, que mejor sabe compaginar la belleza panorámica con la veracidad de la idea. No es malo recordar que es el productor de "El Ladrón de Bagdad".

Forman el reparto actores de tanto mérito como Ernest Torrence, William Collier, J. Wallace Beery, Thyrone Power, Greta Nissen, Kathryn Hill, George Rigas y Holmes Herbert.

"El Peregrino" se presentará por primera vez en el Teatro Victoria, con una selección de msica propia. Se estima que esta velada constituirá el suceso social y artístico más grande de este año.

"POR QUE LOS HOMBRES ABANDONAN SU HOGAR", OTRO ESTRENO DE LA SALA IMPERIO

La Chilean Cinema Corp. anuncia para la próxima semana la elegante película "Por qué los hombres abandonan su hogar". Esta cinta está interpretada por Lewis Stone, el recordado intérprete de "El prisionero de Zenda", y por Helen Chadwick. Además de estas figuras centrales aparecen en esta película Alma Bennett, la gran trágica Mary Garr y William Long.

El drama del matrimonio está expuesto con todo acierto y todo talento. No se trata del drama de truculencia ni de espantoso: un cajón de cómoda que se resiste a abrirse, una toalla que no se encuentra a tiempo, he ahí los grandes enemigos del matrimonio. Las grandes tragedias del matrimonio son, pues, aquellas que se producen por la labor y lenta y subterránea de las pequeñas contrariedades.

Sólo artistas de la personalidad de Lewis Stone y de Helen Chadwick, podían desarrollar este trabajo encantador y profundamente psicológico.

T. Independencia. HOY: El As de Espada SEGUNDA FUNCION y "EL CISNE" | MAÑANA El Fantasma de la Opera

TEATRO
Victoria

6.30 **HOY** 9.40

DOS HORAS DE RISA CON LAS AVENTURAS DE UN HOMBRE TIMIDO, A QUIEN EL AMOR TRASFORMA EN TEMERARIO Y FRENETICO TENORIO

8 ACTOS DE IRRESISTIBLE COMICIDAD

HAROLD LLOYD
en TENORIO TIMIDO

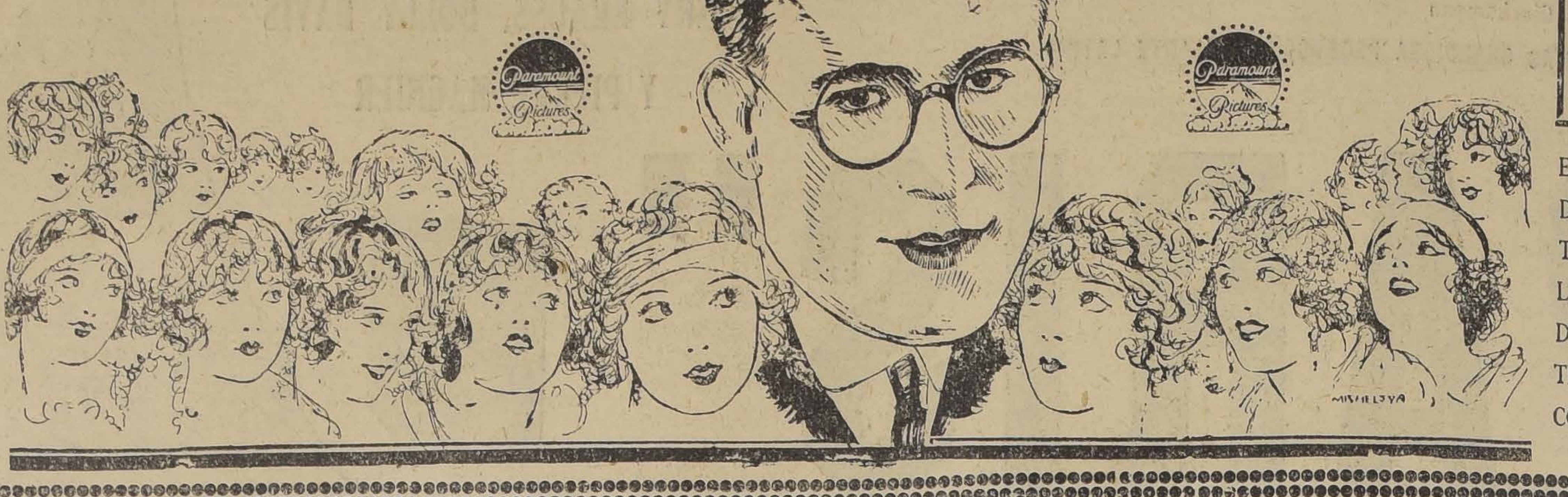

HOY

LOCALIDADES NUMERADAS EN VENTA TODO EL DIA

EL VERTIGO DE LA VELOCIDAD EN TODOS SUS ASPECTOS. PROEZAS SENSACIONALES DEL SIMPATICO BUFO DE SALON. ORIGINALISIMOS TRUCOS JOCOSOS. IDILIOS COMICO-DRAMATICOS ENCANTADORES

PRINCIPAL
HOY AHUMADA 162

2.o MARTES DE MODA
6.30 — 9.45

Estreno del grandioso drama pasional de la **FOX**, del mismo autor de "La cautiva del caudillo Moro"

El Espectro de Oriente por NORMAN KERRY **$ 3.-**

HOY SE ESTRENA "EL ESPECTRO DEL ORIENTE" EN EL PRINCIPAL

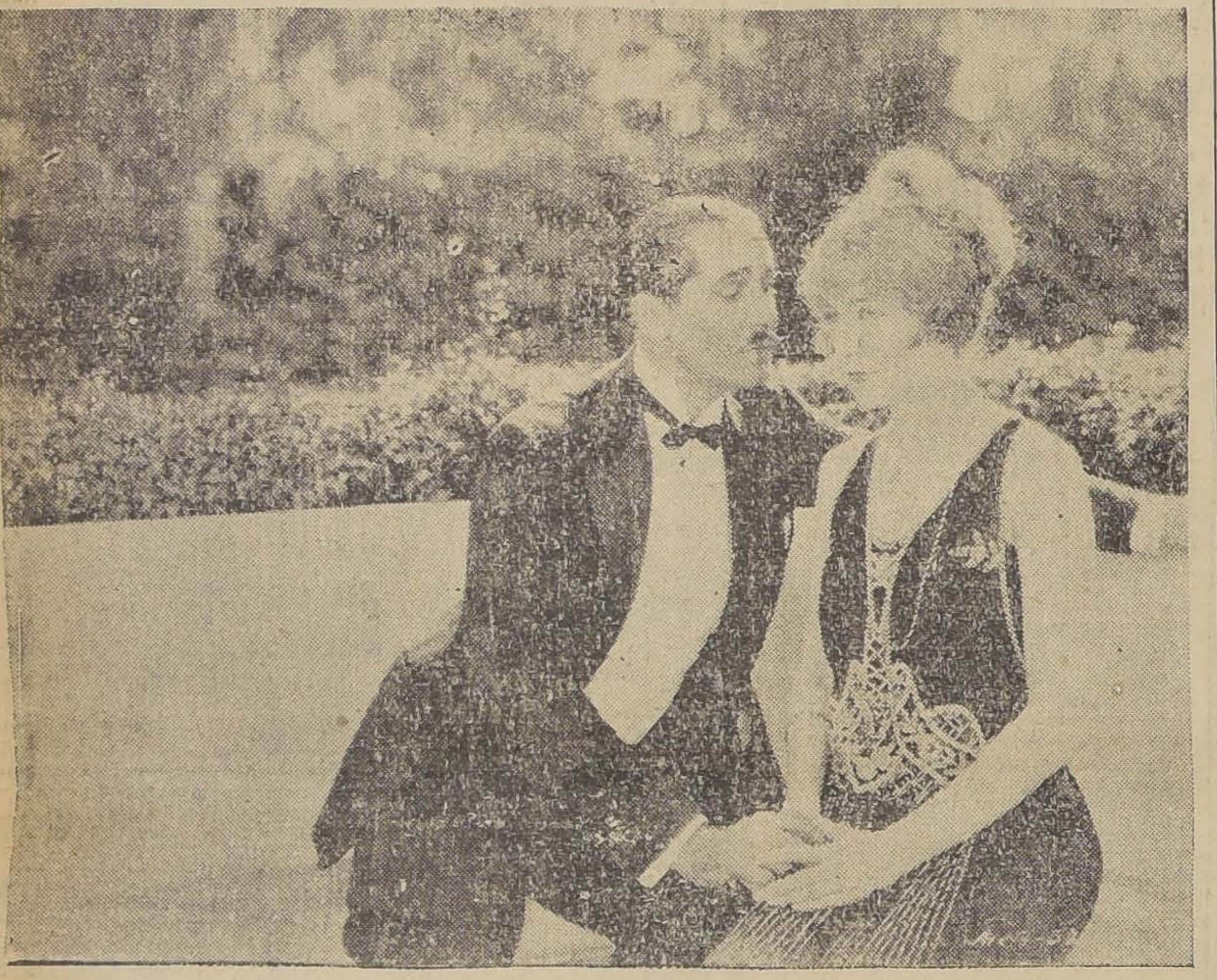

NORMAN KERRY Y MILDRED HARRIS, EN "EL ESPECTRO DEL ORIENTE"

El Teatro Principal, que ha ido aumentando su público en forma considerable, anuncia para las funciones de hoy un estreno, que por sus méritos y su atracción llenará la sala. Se trata de la Fox Especial "El espectro del Oriente", intenso y delicado poema de amor, cuyas escenas de honda dramaticidad se desarrollan, parte en la India, donde se presentan cuadros orientales de sumo interés, y parte en una mansión señorial de Londres; además figura el desierto arábigo, donde una cuadrilla de bandidos, al mando de Abn Jahl asola la comarca.

Un conjunto de intérpretes, como rara vez se ve en el biógrafo, interpreta los papeles principales: Mildred Harris, la hermosa ex-esposa de Chaplín, encarna la protagonista; Evelyn Brent, no menos atrayente, hace la delicada Lolare; Frank Mayo interpreta su galán en forma sobresaliente, secundado con gran brillo por Norma Kerry, el actor de moda, y por Bertrám Grassby, admirable en una caracterización de indio.

La orquesta del maestro Félix Gómez acompañará la exhibición con un adecuado programa musical.

"LA QUIMERA DEL ORO"

Será estrenada el Lunes 19 en el Teatro Victoria.— Conceptos de la prensa norteamericana

El Teatro Victoria se apresta para presentar al público santiaguino "La quimera de oro" producción humorística que constituye la forma más novedosa del arte cinematográfico.

Para ahorrarnos mayores comentarios nos limitaremos a reproducir algunos acápites de los diarios yankees.

"The World" dice: "El gran Carlitos, que mantiene desde hace ocho años el cetro más glorioso del arte mudo, ha obtenido con la quimera de oro" un triunfo insuperable desde el triple aspecto de autor, actor y director. Es esta su obra maestra. Ha llegado a superar en intensidad dramática y en potencia humorística a "El Pibe", que fué para muchos, una obra que jamás sería sobrepasada en méritos".

"The Tribune", después de hacer un amplio análisis de la cinta, dice: "No puede pedirse mayor claridad, mayor concisión, más emotividad, humorismo más penetrante y labor más admirable que la de "La quimera del oro". Todo en esta película es armonía, es emoción suave, es jocosidad fácil. No hay allí truculencia. No se ve la intención del autor de ir acumulando sucesos cómicos ni ir a la rebusca de motivos dramáticos. Todo fluye sin esfuerzo llevando con lógica y con distinción artística a los personajes al desenlace de la trama. Es un portento de gracia y de armonía".

MUNDIAL

El Mundial presenta hoy en sus funciones de 6.15 y 9.30 dos valiosas atracciones. La exhibición del final de la serie elegante "El Jorobado", cuyo interés culmina maravillosamente con una terminación que ansiaba ver el público en esta obra magna; y luego el desarrollo de las escenas de la segunda función de la serie "El as de espadas", a cargo de William Desmond, que goza de todo el favor popular, por su intrepidez y bizarría.

YUNGAY

En sus dos funciones de hoy este teatro estrena "La tragedia del circo Olympia", creación de Mía May, y Alfredo Galaor.

El O'Higgins da hoy "La Modistilla Parisién", en que actúa Cristina Montt

El O'Higgins, en sus dos funciones de moda de hoy presentará una cinta de lujo de la Paramount y que para los chilenos tiene un aspecto grato, pues actúa en forma destacada, una actriz chilena, Cristina Montt, artista que acaba de regresar al país y que en Estados Unidos está considerada en la categoría de estrella.

Esta película se titula "La modistilla parisién", y en ella, además de nuestra compatriota, actúan Leatrice Joy, Mildred Harris Ernest Torrence y Allan Forrest.

El O'Higgins dará esta obra hoy en sus dos funciones con un acompañamiento especial de música sincronizada por el maestro Reyes.

INDEPENDENCIA

Hoy estrena este acreditado teatro los episodios 4, 5 y 6 que forman la segunda función de la emocionante serial "El as de espadas", novela de aventuras originales que cautivan el interés del espectador.

Seguirá "El cisne", elegante comedia interpretada por el aristocrático galán Adolphe Menjou y el simpático actor Ricardo Cortés.

FRANKLIN

El popular actor Nicanor de la Sotta presenta hoy en las dos funciones de este teatro su nueva película "Juventud, amor y pecado", obra puesta en escena con todo lujo y que está basada en un argumento lleno de sentimiento y belleza.

POLITEAMA

"Los amores de Enrique IV El Bearnes". — Hoy en ambas funciones Max Glüucksmann presenta el estreno de la primera función "Los amores de Enrique IV El Bearnés".

DELICIAS

El acreditado Teatro Delicias ofrece hoy un programa de suma atracción y de gran lujo, "El bandido enmascarado", cuyo protagonista, el célebre actor Tom Mix hace alarde de su bravura y pone en evidencia sus admirables condiciones atléticas. Esta super-producción del ídolo de todos los públicos, desarrolla escenas de suprema elegancia y de inquietante sensación. El programa se desarrollará en las funciones de 6.30 y 9.30.

VANDYCK

40 cts. Paquete

COLON

Hoy el Teatro Colón, manteniendo el éxito de las anteriores funciones, ofrece al público el final de "El Jorobado", la serial elegante y llena de interés que posee el mérito especialísimo de cautivar la atención por el asunto que trata y la forma maravillosa en que lo desenvuelve.

Este final, tan ansiado por los espectadores, colma sus expectativas y deja en su espíritu una sensación de agrado.

Terminará el espectáculo con la exhibición de la segunda función de "El as de espadas", a cargo, como se sabe, del popular serialista y denodado atleta, William Desmond. Estas veladas de hoy de tarde y noche, tienen, pues, una doble importancia.

AV. MATTA

"Juventud, amor y pecado", por Nicanor de la Sotta y Magda Delpont". — En sus dos funciones de hoy, el Av. Matta presenta la interesante producción nacional original de Nicanor de la Sotta que se titula: "Juventud, amor y pecado", y que es una acertada y correcta adaptación de la obra teatral del mismo autor, "Sanción".

—Se distinguen en la interpretación Magda Delpont, Nicanor de la Sotta, Domenech y el gracioso Paco Ramiro.

"HUELGA DE ESPOSAS", BRILLANTE PRODUCCION FOX POR CREIGHTON HALE Y JACQUELINE LOGAN, SE ESTRENARA EL VIERNES EN EL PRINCIPAL

MARGARET LIVINGSTONE, EN "HUELGA DE ESPOSAS"

Con un tema de ambiente casero, la Fox Film Corporation ha confeccionado una película de sana comicidad, irónica y finamente humorística, llena de graciosas situaciones, de complicaciones inesperadas y hasta de enseñanzas morales. La intimidad de los hogares mal edificados, de los matrimonios mal avenidos, se presenta en sus aspectos risueños, con una amable crítica bien intencionada, que provoca la risa franca y deja un sabor agriculce.

Un magnífico cuadro de intérpretes, como pocas veces se ve en el cine, representa "Huelga de esposas": Jacqueline Logan, Margarita Livings tone, Zazu Pitts, Creighton Ha Earle Foxe y David Buttler, riva zan en donaire y simpatía para co poner sus regocijados tipos, hacien de esta comedia una producción e tretenida y altamente artística.

MAÑANA SE ESTRENA "LOS ENEMIGOS DE LA MUJER"

Adaptación de la novela de Blasco Ibáñez, que constituirá el acontecimiento d la temporada

Mañana nuestra capital asistirá a un suceso extraordinario motivado por el estreno de "Los enemigos de la mujer", adaptación de la célebre novela de Vicente Blasco Ibáñez, del mismo nombre.

La Casa Goodwin Cosmopolitan ha filmado la obra en las mismas ciudades en que se desarrolla, según la novela. En consecuencia, no se han hecho reconstrucciones ni adaptaciones de ninguna especie, sino que es la visión auténtica de las ciudades que sirven de escenario a las escenas. París ofrece sus más maravillosas perspectivas: el arco de triunfo, la Gran Opera, el boulevard de los Italianos, la plaza de la Estrella, las más hermosas perspectivas del Sena, Montmartre y, en fin, cuanto hay de más admirable en la ciudad luz. La Costa Azul es también el escenario de cuadros estupendos.

Veremos el auténtico Casino de Monte Carlo, con todo su lujo y su vértigo de ambición, la incomparable bahía de Niza, las maravillosas esplanadas a la orilla del Mediterráneo.

Pero tal vez donde la casa Goldwin Cosmopolitan ha logrado su mayor triunfo de presentación es cuando ha puesto en escena la vida soberbia del Príncipe Lubimoff, principal intérprete de la obra. Este sátrapa ruso habita en su palacio rodeado de un lujo cuyo esplendor jamás ha sido igualado en el cine y en compañía de un vasto grupo de mujeres, cada una de las cuales representa lo más perfecto en la belleza de un país.

AVENIDA - HOY - MINERVA

VICUÑA MACKENNA 624	S. PABLO ESQ. CHACABUCO
(COMPAÑIA CINEMATOGRAFICA ITALO-CHILENA)	
LA GRANDIOSA SUPER-PRODUCCION **PARAMOUNT** DE GRAN LUJO Y BELLISIMO ARGUMENTO DRAMATICO	ESTRENO DE LA SUBLIME NOVELA DE AMOR QUE VIVE LA BIZARRA HISTORIA DE UN VALIENTE CORSARIO
LA CAMA DE ORO	**EL CAPITAN CORSARIO**
CREACION DE Lillian Rich y Rod Laroche	MAGISTRAL CREACION DEL GRAN ACTOR Warren Kerrigan

"¿QUIEN ES EL PADRE DE MI HIJO?" VA A ABSORBER LA ATENCION DEL PUBLICO

Como "Las tragedias del amor", la nueva producción de la Phoebus Film, que anuncia para dentro de poco la Andes Film promete absorver por completo la atención pública.

"Quién es el padre de mi hijo" es un drama intenso, en que hay una armoniosa mezcla de instinto y de pasión, como en los grandes dramas alemanes. La tragedia de una joven ultrajada, mancillada y luego escarnecida por la autoridad que no presta oídos a su acusación, porque los culpables ocupan altos cargos de la Corte, está trazada en esta obra con una poderosa hilación de interés que se acrecienta en cada escena.

Es imposible ver un cuadro de esta obra sin interesarse en seguida por conocer todo el drama.

"Nunca me había sentido más olvidado del mundo que cuando fuí a ver esta película", dice de ella un cronista del "Vosistche Zeitung" de Berlín.

Y así es en realidad; la fuerza emotiva del drama arrastra y subyuga hasta caer el último cuadro, del cual se despierta como de un cúmulo de tristes realidades.

Lya de Putti, la "gatita salvaje" como la llama un cronista de "Photoplay", alcanza en esta producción la expresión más alta de la tragedia cinematográfica.

"Quién es el padre de mi hijo" se estrena en los teatros de Valenzuela Basterrica el Martes próximo.

INFORMACIONES CABLEGRAFICAS DEL EXTERIOR

DE NUESTROS CORRESPONSALES ESPECIALES, VIA EASTERN Y ALL AMERICA CABLES INC. DE "THE UNITED PRESS".— LOS ORIGINALES DE TODOS LOS CABLEGRAMAS QUE SE INCERTAN EN ESTA SECCION, ESTAN A DISPOSICION DEL PUBLICO EN ESTA IMPRENTA

TUAN-CHI-JUI LANZA .UN MANIFIESTO

anunciando que, con sus Ministros, continuará gobernando el país, desde el barrio de las Legaciones, en Pekín

PEKIN, 12.— El general Tuan-Chi-Jui, tres miembros de su Gabinete y otros funcionarios de su Gobierno han dado a la publicidad un "pronunciamiento", desde el barrio de las legaciones en que se encuentran refugiados, asegurando sus propósitos de seguir a cargo del Gobierno. Los ministros estudian la legalidad de tal Gobierno bajo la protección extranjera. (U. P.)

PEKIN, 12.— Se informa que se halla lista una docena de trenes para una posible evacuación de la ciudad por las fuerzas de Ku-Min-Chun, las cuales se trasladarían a Kalgan en caso de que el general Wu-Pei-Fu no les envie auxilios prontamente.

A pesar de los continuados bombardeos en dirección al sur y al Este, el general Kuo-Min-Chun conserva, al parecer, todas sus posiciones.

Ne se han hecho esfuerzo para organizar el nuevo Gobierno. (U. P.)

PEKIN, 12. — Las incursiones aéreas han causado hoy 12 muertos y 27 heridos. Estas incursiones se proseguirán mañana. El combate en las afueras de la ciudad ha decaído. — (U. P.)

Las autoridades piden el aplazamiento de la llegada de los aviadores daneses

PEKIN, 12.— Las autoridades chinas han pedido al Ministro de Dinarmaca que aplace la llegada de los aviadores daneses que vienen en viaje a Pekin hasta que la situación se aclare. (U. P.)

GRECIA

Pangalos prestará juramento el Jueves

ATENAS, 12. — Los resultados de la elección del Domingo acusan una fuerte mayoría pangalista.

El general Pangalos prestará juramento el Jueves. Se opina que puede inaugurar su presidencia con un acto de clemencia en favor de los revoltosos de Salónica. — (U. P.).

Pronto será anunciado el compromiso matrimonial de la princesa Irene

ROMA, 12.—. De fuente segura ha sido informado el corresponsal de la United Press que pronto será anunciado oficialmente el compromiso matrimonial de la Princesa Irene de Grecia, cuarta hija del difunto Rey Constantino con el Príncipe Giuseppe Lanza di Scordia, miembro de la Cámara de Diputados y ex- subsecretario del Ministerio de Guerra.

El Príncipe desempeñó durante algún tiempo el cargo de agregado a las Embajadas de Italia en Londres y Viena y sirvió como secretario privado del ex-Premier Orlando durante la Conferencia de Paz en París.

El Príncipe es miembro de una de las más antiguas familias de la nobleza de Sicilia. (U. P.)

La salud de la reina Olga

ROMA 12. — El estado de salud de la Reina viuda Olga de Grecia, que era más bien grave en los últimos días, ha experimentado una lijera mejoría. Sin embargo, los parientes de la Reina demuestran gran inquietud a causa de la avanzada edad de la soberana y de su estado de debilidad general.

El Príncipe Jorge, segundo hijo de la Reina Olga, se encontraba hasta hace poco en América.

IRLANDA

De Valera forma una nueva organización republicana

DUBLIN 12. — Después de la división que se ha establecido en las filas republicanas, De Valera ha anunciado que se preocupa de formar una nueva organización sobre una base de un republicanismo moderado. (U. P).

RUMANIA

El premier irá a Roma

EL PROXIMO VERANO

BERLIN, 12. — Comunican de Bucarest que el Premier de Rumania señor Averescu se propone ir a Roma en el verano próximo para discutir con el señor Mussolini la reanudación de las relaciones ítalo-rumanas. (U. P.)

LAS RELACIONES COMERCIALES GERMANO - ESPAÑOLAS

Continúa el estudio de la política futura de Alemania

(Correspondencia cablegráfica de Eric Keyser, especial para "La Nación")

BERLIN, 12.—El Gabinete discutirá a la brevedad posible el informe referente a las relaciones comerciales germano-españolas expedido por el Comité de Representantes de la Industria, el Comercio y las Federaciones Obreras. Este Comité ha realizado su trabajo a pedido del señor Luther. Después de estudiar el informe, el Gabinete enviará instrucciones a los representantes alemanes en Madrid respecto de la política futura para ngociar un tratado comercial.

En los círculos informados se cree que el tratado no será celebrado por un período mayor de 2 años, debido al propósito de España de efectuar una revisión radical de su legislación.

Sin embargo, los peritos alemanes abriga nel convencimiento de que no existe la amenaza de una guerra comercial, aún en el caso de que no se llegue a celebrar el tratado antes del 18 de Mayo, fecha en que expira el acuerdo provisional germano-español. Se indica que en este caso Alemania pondrá en vigencia tarifas aduaneras autónomas; pero se abstendrá en absoluto de tomar represalias. — Eric Keyser

BELGICA

El regreso de los aviadores que fueron al Congo

BRUSELAS, 12. — A las 2.35 de la tarde llegaron a esta capital los aviadores belgas que realizaron el raid Bruselas-Congo, ida y vuelta.

Una gran muchedumbre los aclamó entusiastamente a su llegada. Entre las personalidades que acudieron a recibirlos, figuraban el Rey, la Reina y la Princesa María José. — (U. P.).

OXFORD
(MAGNUMS)
TABACO VIRGINIA
UN PESO

GRAN BRETAÑA

La Universidad de Cambridge registra un fuerte temblor

CAMBRIDGE, 12. — Los sismógrafos de la Universidad de Harvard registraron un fuerte temblor de gran intensidad ocurrido a 4.000 o 5.000 millas de Cambridge. (U. P.)

MUSSOLINI VISITA EL INTERIOR DE TRIPOLITANIA

En Zuara, el jefe de las tribus árabes le jura eterna fidelidad.— El "Duce" visitó las ruinas romanas de Zuara y Habratha

TRIPOLI, 12.— El señor Mussolini se dirigió hoy en automóvil a Habratha y Zuara, pasando por las tierras de los colonos italianos en las cuales se desarrollan plantíos de olivos y naranjos. En todo el trayeto el señor Mussolini era saludado con grande entusiasmo por los pobladores de las aldeas.

El Premier visitó las ruinas romanas de Habratha y después fué a Zuara en donde presenció danzas árabes y las habilidades de equitación de un grupo de caballería.

Mussolini "Dominador"

SABRATHA 12. (Africa). — La ciudad aclamó al super-jefe Mussolini presentándole de parte de los jefes árabes un rico estuche en cuyo interior venía otro de plata con una inscripción que decía "Dominador". Toda la población se manifiesta regocijada y los bailes se suceden sin interrupción. Los "dervishes" ofrecieron a Mussolini una gran demostración religiosa en la que los jefes árabes prestaron juramento de eterna fidelidad y devoción. Miles de árabes que llenaron el ambiente con gritos del desierto, asistieron a la ceremonia. (U. P).

Los jefes árabes juran eterna fidelidad a Mussolini

ZUARA 12. (Africa). — Los jefes árabes juraron eterna fidelidad a Mussolini. Tribus formando una masa de miles de hombres montados, desfilaron en su honor; el jefe Kaimanka encabezaba el desfile y obsequió al premier su propio camello aperado con una montura incrustada de plata.

Mussolini llegó por tren de Sabratha. Una compañía de la milicia fascista le montó guardia de honor.

Visitó el monumento erigido en memoria de los caídos en la guerra, ante el cual se arrodilló silenciosamente. En seguida recibió a la delegación árabe recibiendo un saludo expresado en perfecto italiano del jefe Mahomed Bisbir, de 16 años de edad. (U. P).

ALEMANIA Y LA CUESTION COLONIAL

El Ministro del Interior, Herr Kuelz, publica al respecto un artículo en el "Berliner Tageblatt"

(Correspondencia cablegráfica de Eric Keyser, especial para "La Nación")

BERLIN, 12.—En un artículo firmado que publica el "Berliner Taglebatt", el Ministro del Interior, Herr Kuelz, refiriéndose a la cuestión de las colonias, dijo: "Las demás potencias coloniales deberán darse cuenta en breve que la exclusión permanente de Alemania es absolutamente imposible". Declaró, además, que la cuestión colonial era especialmente adaptable para convertirse en un anhelo popular en todo el país, ya que envuelve los aspectos económicos, culturales y políticos, como asimismo la igualdad y los derechos propios de toda nación.

En el mismo artículo el autor aconseja a sus compatriotas no especificar determinadas colonias, sino esforzarse más bien por obtener el reconocimiento de los derechos que le corresponde a Alemania en la cuestión colonial, que "nadie puede negar".—Eric Keyser (U. P.)

DINAMARCA

Los pequeños países y la Liga de las Naciones

COPENHAGUE, 12. — La comisión representantiva escandinava al próximo Congreso Inter-Parlamentario practicará investigaciones sobre las relaciones de los pequeños países con la Liga de las Naciones, conforme a los puntos de vista sostenidos por el señor Unden en la última asamblea de la Liga, especialmente en lo que se refiere a la composición del Consejo. (U. P.)

COPENHAGUE, 12. — El Cónsul de Dinamarca en Cantón telegrafía que aviador danés Botved que efectúa el raid a Tokio ha llegado a esa ciudad.

ITALIA

Hacia la trasformación de Roma

ROMA, 12. — El 21 de Abril, aniversario de la fundación de Roma, se empezará a realizar el programa esbozado por el señor Mussolini en su discurso del Capitolio pronunciado el 31 de Diciembre último, referente al proyecto de hacer de Roma la ciudad más moderna, restaurando la grandeza de los monumentos más importantes y de los sitios de la antigua Roma.

En el programa figura la demolición de gran número de casas particulares a fin de aislar el Capitolio, el Ausgusteum y el Teatro Marcellus. (U. P.)

Una visita aérea a los cinco continentes

ROMA, 12. — Se anuncia que se han destinado 7.500,000 liras para el financiamiento de un vuelo del aviador De Pinedo a los cinco continentes. Entre los compañeros de De Pinedo figurará un piloto ayudante, un mecánico y un oficial militar que actuará como observador comercial.

La fecha del vuelo no se ha dado a conocer. Se usarán en el raid dos hidroplanos. (U. P.)

Continúa el entrenamiento de los atletas suramericanos

Los peruanos concurren al Parque de los Aliados. Aún se resienten del cambio de clima.—El entusiasmo y la disciplina de los chilenos, motivan elogiosos comentarios de la prensa uruguaya.— Los atletas uruguayos están en espléndidas formas.— El regreso del buen tiempo ha permitido a los atletas iniciar su entrenamiento al aire libre

MONTEVIDEO 12. — Hoy concurrieron los atletas peruanos al Parque de los Aliados, presididos por Johnson y Reyes Lerena, entrenándose suavemente. Debido a su mal estado de salud, se encuentran faltos de entrenamiento; pero su entrenador confía en que un training activo los dejará en excelente estado. Reyes Lerena ha manifestado que se encuentra impresionado por la fuerza de voluntad de Pacheco y Alegre, que constituyen las mejores esperanzas del equipo.

Dos corredores de fondo recorrieron la distancia de 5.000 metros, a diferente velocidad.

El atleta Sedo, continúa enfermo, Bresciano y Alcalá se encuentran mucho mejor, habiendo todos ellos sido muy atendidos.

Los peruanos se manifestaron sumamente entusiasmados con la pista, y se entrenarán mañana temprano para aprovechar el sol; en la tarde, serán recibidos en audiencia por el Presidente de la República.

Esta tarde, los peruanos recibieron la visita del Presidente de la Federación Uruguaya y de comisiones de los directores de la Unión Atlética, del Club Nacional de Regatas, del Stockohlm, del Atenas y de muchos aficionados. (U. P).

MONTEVIDEO, 12. — El día ha sido espléndido, el fuerte sol ha mejorado enormemente las condiciones del piso en el Parque Centenario, pero los atletas no lo han utilizado para evitar los destrozos, prefiriendo esperar que se afirme aún más. El entrenamiento se ha comenzado en el césped.

A las 10 llegó al Parque la delegación chilena, siendo recibida por los múltiples dirigentes uruguayos y los deportistas y el público, iniciando a los pocos instantes su entrenamiento en forma intensiva. Los corredores de fondo, Medel, Plaza, Bravo, Castillo, Moreno, Flores, Pérez y Catalán, efectuaron varias vueltas por el camino que bordea el estadium, alternando la carrera en trotes y velocidad. Del grupo se destacaron Plaza, Castillo y Flores en los 1,500 metros. Llamó también la atención el atleta Pérez por su espléndido estado.

Los "sprinters" Hanning, Villarroel, Wagner, Carvallo, Primer y Godoy, se entrenaron en los 50 metros desarrollando gran velocidad.

Los lanzadores Benapres, Seguel, Bayar y Goig, demostraron haber extrañado algo la falta de entrenamiento. Bayar efectuó varios tiros de 47 y 48 metros. Benaprés sólo alcanzó a 40 metros.

El corredor de Vallas Ugarte, fué aplaudido después de pasar las vallas por la uniformidad y limpieza con que las salvó, manteniendo en todo el trayecto la velocidad inicial.

Cabello, Moreno, Carvallo y Gevert, se adiestraron en el salto largo y triple. A pesar del excelente estilo la performance no fué buena debido a la flojedad de la pista. Los atletas en general rivalizaron en entusiasmo empleando toda su voluntad para superarse.—(U. P.)

ALEMANIA

La curación de la parálisis y la demencia

BERLIN, 12. — Comunicaciones procedentes de Wiesbaden, anuncian que el Profesor Herr Wagner von Jaureg, de Viena, presentó un informe al 38.o Congreso de Médicos Internos, en el cual declara que los métodos de curación de la parálisis y demencia, mediante las inyecciones del virus de la malaria, han mejorado últimamente, y que un gran porcentaje de los pacientes sometidos a dicho tratamiento, han sido sanados completamente o han mejorado en forma substancial. (U. P.)

El informe del agente general de reparaciones

BERLIN, 12. — El informe del Agente General de Reparaciones, al 31 de Marzo, da cuenta que las entregas en especies, avaluadas en millones de marcos oro, han sido las siguientes: carbón, 27; fertilizantes químicos y productos nitrogenados, 5 1|2; anilinas, 1.2; azúcar, 1.3; con cuyas cantidades se llega a los siguientes totales acumulados, con la segunda anualidad hasta Marzo de este año: carbón, 164 millones; fertilizantes químicos y productos nitrogenados, 35; anilinas, 5 1|2 y azúcar, 2 1|2.

El 8% de los fertilizantes, tanto del mes de Marzo, como de la cifra total acumulada, y toda la cantidad de azúcar, han sido entregadas a Francia.

El mismo informe, da al 31 de Marzo, para las entregas en efectivo, la cantidad de 86.460,966 marcos oro, incluyendo la contribución presupuestaria de 20 millones; 16.206,460 marcos de contribución de transportes; 50 millones de intereses por bonos de ferrocarriles, de reparaciones. Los pagos dan el total de 88.030,878 marcos, de los cuales Francia ha recibido 47.503,664 marcosé el Imperio Británico, 17.573,608; Italia, 8.096,004; y Bélgica 10 millones 179,789 marcos.

Desde que el plan Dawes se halla en vigencia, Francia ha recibido 713.465,032 marcos y el Imperio Británico, 314.006,478. — (U. P.)

Hindenburg posterga la vigencia de la ley contra el duelo

BERLIN, 12. — El Presidente Hindenburg notificó al Reichstag la postergación por un plazo de dos meses, de la proclamación de la ley contra el duelo entre los oficiales, y que fué aprobada por el Reichstag con fecha 3 de Febrero.

Esta es la primera vez que el Presidente Hindenburg hace uso del derecho constitucional que le asiste para postergar la vigencia de una ley, utilizándolo en su forma más suave, o sea, de una simple postergación. (U. P.)

IRAC

Un posible origen de la leyenda de Noé

BAGDAD, 12. — El cauce del río Tigris está ensanchándose en estos momentos, habiendo subido en sus márgenes, su caudal, en unos 5 pies. Las aguas se avalanzan sobre el Palacio Real, en tanto que para evitar el peligro, se está cambiando el curso de las aguas, haciéndolas correr por un nuevo canal que se desliza por los terrenos del Palacio, y a través del cual pasan millones de toneladas. Las personas de todas condiciones, ricas y pobres, se esfuerzan por reforzar los diques, y en todas partes se atribuye a una inundación similar, acaecida en tiempos antiguos, el origen de la leyenda de Noé. (U. P.)

EL "NORUEGA" SEGUIRA PROBABLEMENTE SU VIAJE HOY EN LA TARDE

Faltan comodidades para la tripulación

PULHAM, 12. — El mayor Scott tripulante del dirigible "Norge", hizo la siguiente declaración al corresponsal de la United Press: "El viaje fué excelente; el dirigible se condujo en forma maravillosa. Creo que esta aeronave es ideal para la expedición; no es tan fácil de manejar como un dirigible rígido; pero es excelente para el trabajo en el polo. Mi única queja se refiere a la falta de comodidad para la tripulación." (U. P.)

Los proyectos del coronel Nobele

PULHAM, 12. — El coronel Nobile, comandante del dirigible en que Amundsen se propone llegar al polo, entrevistado por el corresponsal de la United Press, hizo las siguientes declaraciones:

"El tiempo es ahora excelente; si el tiempo es favorable, partiré en la primera oportunidad que será probablemente el Miércoles. Me propongo permanecer solo un día en Oslo para seguir viaje en seguida a Leningrado. Estoy muy satisfecho de la aeronave bajo todo concepto. Estoy seguro de que llegaremos al polo".

Una inspección hecha en el dirigible durante la noche ha demostrado que el "Norge" se encuentra en perfectas condiciones y que no hay necesidad de efectuar reparaciones. La tripulación se ocupó esta mañana en completar la provisión de hidrógeno, gasolina y agua, como igualmente la de arena que sirve de lastre. Esta labor quedará terminada mañana. (U. P.)

Se cree que el "Norge" seguirá hoy su viaje

PULHAM 12. — El dirigible "Norge" fué hoy aprovisionado nuevamente, completándose las cantidades de gas, combustible y lastre que debe llevar a bordo. Se le prepara para zarpar en dirección a Oslo, haciendo un recorrido de 700 millas, al atardecer del Martes de manera que pueda llegar a la capital noruega el Miércoles en el día, si es que el tiempo le es favorable. Se espera, principalmente, el anuncio meteorológico que se hará ya tarde en la noche del Lunes, con el fin de tomar una determinación definitiva acerca de la partida. Todo se encuentra ya listo para reiniciar el vuelo, estando la tripulación sumamente optimista y entusiasta.

El Comandante Novile, de la aeronave, recibió un telegrama del Rey Víctor Manuel, agradeciéndole cuanto hace por añadir nueva gloria a Italia. (U. P).

AUN NO HA SIDO HALLADO EL AVIADOR ESTEVEZ

WMAGDAD, 12. — Hasta las 2 de la tarde de hoy no se tenía noticia alguna del capitán Martínez Estevez, desaparecido ayer durante el vuelo del Cairo a Bagdad.

Sus dos compañeros en el raid a Manila, los capitanes González Gallarza y Lóriga, proyectan proseguir su vuelo mañana al amanecer. (U. P.)

Se cree que Stevez ha aterrizado sano y salvo

EL CAIRO 12. — Mañana Martes partirán cuatro aeroplanos des de Anisnan con el objeto de buscar al aviador Martínez Estévez, de quien no se tienen noticias desde que se le vió pasar volando sobre esa ciudad.

Se cree que Martínez Estévez ha aterrizado sano y salvo en algún lugar, de una cadena de sitios que para este objeto podría utilizar, entre Ziza y Bagdad, lugares que inspeccionarán los aeroplanos que saldrán mañana de Amman. (U. P).

El aeroplano de Stévez no llevaba aparato de radiotelegrafía

EL CAIRO 12. — Se señala el hecho de que el aeroplano del aviador Martínez Estévez ni iba equipado con aparato de radio.

La demora del aviador Gallarza se debió al hecho de haberse visto obligado a descender en Amman, con el objeto de reparar los tanques de petróleo, trabajo en el cual empleó una hora y cuarto. (U.

TORNOS MECANICOS de todos tamaños
PARA MOVER A PEDAL O FUERZA MOTRIZ
Taladros de columna o para banco.
Tornillos mecánicos.
Fraguas portátiles con ventilador.
Máquinas esmeriles a transmisión.
Tarrajas para "Pernos" o cañerías.
Esmeriles en piedra, hoja o polvo.
Correas "Copper-Queen".
Correas suela inglesa doble o sencilla.
Correas pelo de camello.
Correas inglesa "Latite".
Correas de lona para elevadores.
Y toda clase de amarras para correas, ofrece a muy buenos precios el Departamento de Mercaderías de
MORRISON & Co. — SANTIAGO

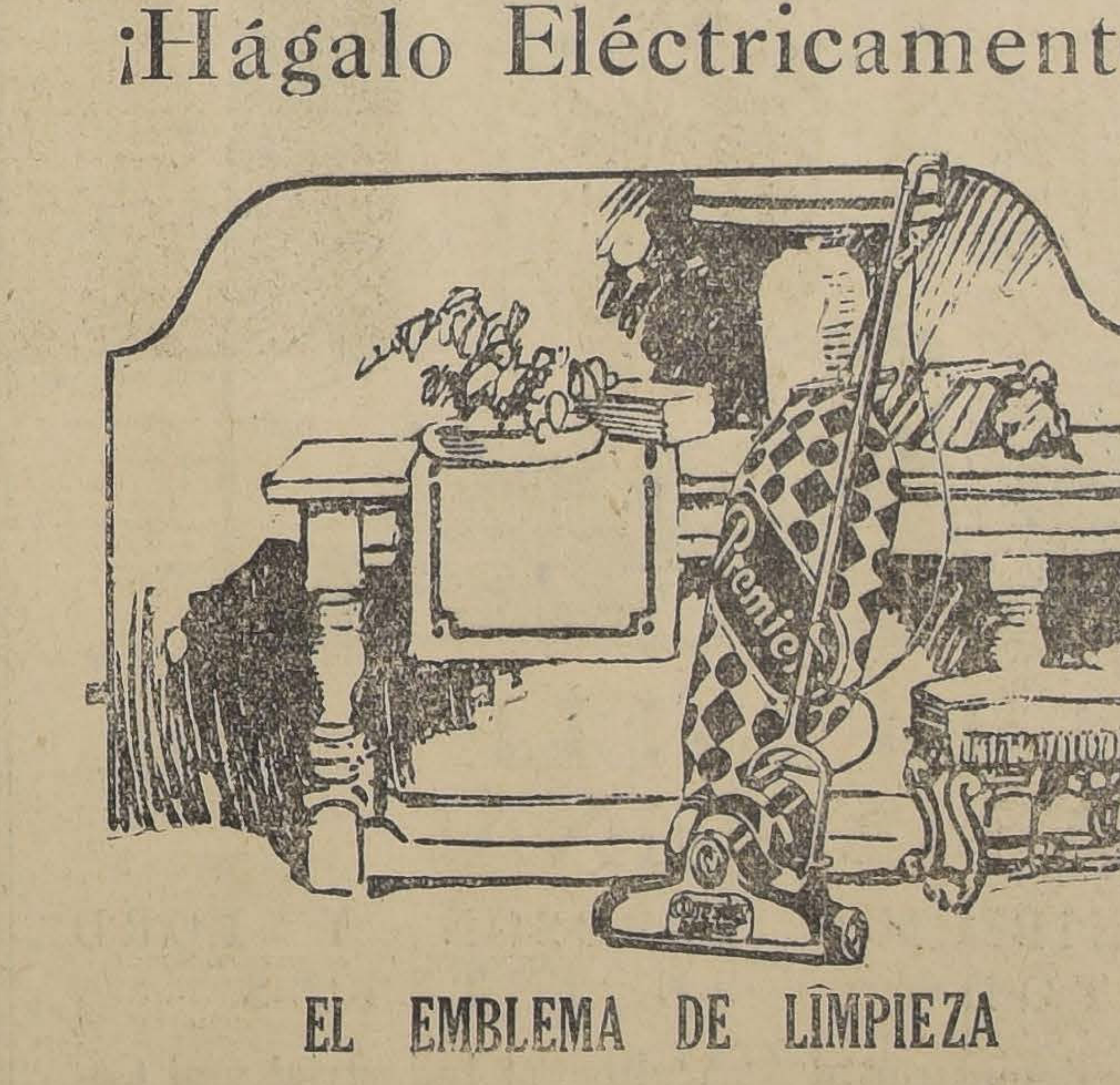

¡Hágalo Eléctricamente!
EL EMBLEMA DE LIMPIEZA
VACUUM Premier Duplex CLEANER
ADOPTADO EN TODAS PARTES DEL MUNDO
SENCILLA — ECONOMICA — EFICIENTE
Le convendría investigar esta máquina. — Solicite una demostración en su casa
Casa Edison
de la International Machinery Co.
— Estado, esquina Agustinas.—Casilla 107-D —

AGRICULTORES
OFRECEMOS SEMILLAS
— DE —
Cebada forrajera 6 hileras.
Chevalier, Hija de Ch. B. Chevalier.
Trébol rosado 1925.
Trébol rosado 1926.
Alfalfa Huasco 1925.
Provence argentina.
Arvejas "Victoria".
PURIFICADAS POR
Carvajal, Muñoz y Cía. Ltda.
Oficinas: Bandera 109
Casilla 1909.
Teléfono 2047
13—A

El esfuerzo continuado del cerebro
acaba por vencer al hombre más fuerte, pues ello representa nada menos que el paulatino agotamiento del elemento vital de nuestra existencia: el fósforo orgánico. Como el organismo no produce este fósforo en cantidad suficiente por vía de alimentación para cubrir el desgaste, hay que recurrir, por lo tanto, a una combinación fosforada, la
FITINA
por su riqueza excepcional en fósforo orgánico asimilable (22.8 o|o), es el único preparado científico de resultados positivos, restablece el sistema nervioso, reintegra las energías perdidas y devuelve al cerebro su potencialidad. Si dudara, consulte a su médico. Solicite un folleto explicativo gratis.
En las buenas Farmacias, en cápsulas y comprimidos.
FITINA
REINTEGRA LA VITALIDAD
UNICOS AGENTES
Sociedad para la Industria Química en Basilea
BASILEA (SUIZA).
Representantes generales para Chile:
EMILIO HAAS y Cía. Ltd.
SANTIAGO
Miraflores 382.— Casilla 2658.

INFORMACIONES CABLEGRAFICAS DEL EXTERIOR

DE NUESTROS CORRESPONSALES ESPECIALES, VIA EASTERN Y ALL AMERICA CABLES INC. DE "THE UNITED PRESS".— LOS ORIGINALES DE TODOS LOS CABLEGRAMAS QUE SE INCERTAN EN ESTA SECCION, ESTAN A DISPOSICION DEL PUBLICO EN ESTA IMPRENTA

El Viernes se iniciará la Conferencia de Paz de Marruecos

Los delegados franceses y españoles llevan instrucciones para oponerse a la autonomía del Riff como una sola entidad. — Abd-el-Krim habría reconocido ya la soberanía del Sultán. — Mientras tanto, continúan los preparativos para la ofensiva franco-española, por si fracasan las negociaciones

¿Cuáles serán las condiciones de paz?

PARIS, 12.— "Le Matin" informa que Francia impondrá las siguientes condiciones de paz en la conferencia a la cual asistirán plenipotenciarios españoles, franceses y rifeños.

1.o Completa su misión de las tribus rifeñas y de Djeballa. El Riff debe además consentir en mantener sus relaciones exteriores por intercambio de Francia y España. A cambio de esto Francia y España aceptarán dar al Riff autonomía local; pero los delegados franceses, españoles y rifeños a la Conferencia de paz tendrán el derecho de decidir qué parte de la zona española incluída en el Riff será independiente;

2.o Los prisioneros deben ser canjeados incondicionalmente;

3.o Francia está dispuesta a conceder al Riff una milicia local; pero Francia debe controlar el número de soldados y sus armamentos, como igualmente ejercerá control sobre la producción de granadas;

4.o Francia y España deben tener cierta intervención en las elecciones que hagan las tribus;

5.o Los rifeños deben deponer las armas antes de la fecha de la posible iniciación de la Conferencia.— (U. P.)

PARIS, 12.— Simultáneamente con la declaración del capitán Gordon Canning a' corresponsal de la United Press en el sentido de que Abd-el-Krim jamás aceptaría salir del Riff, el Quai D'Orsay ha declarado que no insistirá sobre este punto, si Abd-el-Krim se opone a él.

Al despedirse el capitán Gordon Canning del corresponsal, dijo:

"La partida del jefe del Estado significa la ruptura del Estado y su reparto entre Francia y España".

El oficial británico nombrado duda mucho del éxito de las negociaciones de paz y ha declarado que España sustenta aún grandes deseos de emprender la ofensiva, por lo cual algunos de los delegados franceses y españoles harán el viaje a Oudja pasando por Madrid, a fin de tratar de llegar a un acuerdo definitivo con el general Primo de Rivera. (U. P.)

PARIS, 12.— Semi-oficialmente se anuncia que Francia y España, en la Conferencia de Paz de Oudja pedirán la remoción de Abd-el-Krim del Riff y el intercambio de compensaciones financieras.— (U. P.)

Las condiciones que se presentarán a los rifeños

PARIS, 12. — Semi-oficialmente se anuncia que las condiciones de paz franco-españolas que se presentarán a los rifeños, serán las siguientes:

1.º Es condición fundamental la sumisión al Sultán de las tribus del Riff y de Djeballa, de lo cual resulta que el Riff será representado en el extranjero únicamente por intermedio de los delegados del Sultán;

2.º Reconocimiento de la autonomía administrativa del Riff;

3.º Dejar a los plenipotenciarios la delimitación de la frontera del Riff que quedará dentro de la zona de influencia española;

4.º Todo cambio en las fronteras francesa y española, será sólo con el consentimiento de Francia y España.

El reconocimiento de la autonomía administrativa del Riff implica concesiones económicas que facilitan el comercio entre España, Francia y el Riff.

Todos los prisioneros serán canjeados.

Como garantía de una paz duradera, Francia pide el control de las fuerzas de la milicia rifeña y también trata de obtener el desarme de los rifeños, el control de las actuales fuentes de recursos militares y la remoción de Abd-el-Krim del territorio del Riff.

Para evitar que los rifeños utilicen la conferencia de Oudja únicamente como una maniobra para ganar tiempo e iniciar nuevas hostilidades, Francia y España perfeccionan sus preparativos para la gran ofensiva. Los rifeños tienen conocimiento de que ambos países continúan estos preparativos sin atender al desarrollo de las negociaciones y saben también que está fijado el día y la hora para el comienzo de la ofensiva en caso de que las negociaciones fracasen. —(U. P.).

Se cree que las negociaciones serán sencillas

PARIS, 12. — El Premier, M. Briand, el Ministro de Guerra, M. Painlevé y el Residente General francés en Marruecos, M. Steeg, conferenciaron hoy sobre las negociaciones de paz con los moros y las condiciones en que se podría celebrar un armisticio.

El general Simon se dirigió hoy sólo a Oudja; irá directamente a esa ciudad, para reunirse con los delegados rifeños, efectuando parte del viaje en aeroplano. M. Ponsot hará el viaje vía Madrid junto con los delegados españoles.

El Ministerio de Relaciones Exteriores insiste en que las tribus de Djeballa tengan sus delegados propios; hasta ahora han estado representadas únicamente por intermedio de los rifeños.

Francia no tratará a los enemigos sobre una base de igualdad sino como corresponde a su calidad de dueña de la situación, pues los preparativos para la ofensiva están terminados y la sumisión de las tribus continúa. Las negociaciones de Oudja serán muy sencillas. —(U. P.).

Las instrucciones de los delegados

PARIS, 12. — Como una seguridad para la futura paz en Marruecos, los plenipotenciarios franco-españoles han sido instruídos en el sentido de no ceder una pulgada en su exigencia de que los rifeños depongan sus fusiles y granadas, porque, de otra manera, los negociadores no marcharían en completa armonía.

En los círculos oficiales se asegura que los españoles insisten en que Abd-el-Krim abandone el Riff, aún cuando todavía no se ha tomado acuerdo alguno al respecto.

Los delegados también han recibido instrucciones para oponerse a la concesión de autonomía a El Riff, como una sola entidad, aún cuando dicha autonomía probablemente sería concedida individualmente a las tribus.

En París existe incertidumbre acerca de si los rifeños aceptarán las condiciones que se le van a imponer; pero se abrigan fuertes esperanzas de que así ocurra, debido a que en la actualidad afrontan una escasez de alimentos y municiones, que los coloca en pie de debilidad frente a la ofensiva franco-española, que, todos los rifeños saben está lista para ser lanzada, en forma de verdadera aplanadora, a los pocos minutos de recibirse la correspondiente orden. — (U. P.).

MADRID, 12. — Noticias oficiales de Marruecos anuncian que las fuerzas del caid Soliman sorprendieron en el sector de Axdir a las fuerzas enemigas que construían trincheras, causándoles tres muertos y cogiéndole armas. —(U. P.)

El Viernes se iniciará la conferencia de paz

PARIS 12. — El Premier Briand anunció que estaban ya finiquitadas las conversaciones preliminares acerca de la cuestión de la paz en Marruecos.

Esta noche marcha a Marsella el general Simon, para llegar a Oujda el Jueves. Las conferencias de paz se iniciarán el Viernes, con la firma del armisticio, estimándose que se necesitarán varios días para que éste pueda ser efectivo en todas partes del frente.

Despachos procedentes de Fez, dan cuenta de que reina absoluta calma en todas partes del frente, anunciándose que Abd-el-Krim llegó a Taouert, en donde conferencia con su Estado Mayor. (U. P.)

Abd-el-Krim reconocería la soberanía del Sultán

LONDRES 12. — Comunicaciones enviadas por el corresponsal de la Exchange Telegraph Co., en París, anuncia que ha sabido de fuente segura, que Abd-el-Krim ya ha reconocido oficialmente la soberanía del Sultán de Marruecos.

Se tien entendido que la aceptación o rechazo de esta condición, por parte de Abd-el-Krim, era la llave con que podía abrirse las negociaciones de paz. (U. P)

SUIZA

Rusia rehusa participar en la conferencia del desarme

GINEBRA, 12. — La Liga de las Naciones ha recibido una nota del Gobierno de los Soviets, en la cual éste rehusa participar en la Conferencia del Desarme. Se espera que dicha nota sea publicada el Martes. (U. P.)

Rusia se niega a participar

EN LA COMISION PREPARATORIA DE LA CONFERENCIA ECONOMICA

GINEBRA, 12.— El señor Kinchuk, Presidente de las Sociedades de Consumidores de la Rusia Central, ha enviado una carta a la Liga de las Naciones, negándose a participar en la Comisión encargada de preparar la Conferencia Económica auspiciada por la Liga. Dicha Comisión celebrará su primera reunión el 26 del presente. El señor Kinchuk basa su negativa en el hecho de que la conferencia se celebrará en Suiza.—

FRANCIA

El Congreso Socialista italiano se reunirá el 20

PARIS, 12.— Ha sido fijada definitivamente para el 20 del presente la reunión del Congreso Socialista Italiano que se reunirá en Niza. (U. P.)

Pelletier D'Oisy efectuará un raid aéreo a Tokio

PARIS, 12. — El capitán Pelletier D'Oisy ha confirmado la noticia de que intenta realizar un vuelo de París a Tokio a principios de Mayo. Espera llegar a la capital japonesa en cuatro días, haciendo escala únicamente en Moscú, Irkutsk y Pekín. Empleará en el raid un biplano francés de 600 H. P.

Actualmente se efectúan negociaciones para obtener el consentimiento de los Gobiernos de Alemania y Rusia a fin de que permitan el paso del avión sobre sus respectivos territorios y el aterrizaje en ellos en caso necesario. (U. P.)

El Congreso Panamericano de Periodistas

WASHINGTON, 12. — Mr. James Wriht Brown, Secretario Tesorero del "Editor y Publisher", informó en el Congreso Panamericano de Periodistas, de los preparativos que se han hecho para la realización en Otoño próximo, de la Conferencia Mundial de la Prensa, e invitó a los delegados latinoamericanos, para que asistieran a ella.

El orador también llamó la atención de los Delegados, para que pongan en práctica los beneficios que se han obtenido del actual Congreso.

El señor Soto Hall, de Buenos Aires, fué designado unánimemente para que discuta el tema de "La influencia de la Prensa en la difusión de la cultura". (U. P.)

La defensa de la libertad de prensa

WASHINGTON, 12. — El doctor Ricardo Alduvin, de Guatemala, fué muy aplaudido en el Congreso Panamericano de Periodistas al pronunciar un breve y valiente discurso en favor de la libertad de la prensa. Dijo que los representantes de la prensa libre de Norte y Sur América ya habían hablado. "Yo deseo — agregó — hablar a nombre de las partes de América en que no se goza de completa libertad".

Dijo que había presentado una moción en favor de la libertad de la prensa hace cuatro días y que esperaba que el Congreso la aprobara cuando informara mañana al Comité de Mociones. — (U. P.).

Un homenaje a la cultura española y portuguesa

WASHINGTON, 12. —. El señor Zevero Mallet Prevost, Presidente de la Sociedad Panamericana de los Estados Unidos, hablando en el banquete ofrecido por Mr. John L. Merril, Presidente del All America Cables, a los delegados que asisten al Congreso Panamericano de Periodistas, declaró que la Pren era el mayor instrumento que utilizaba para la remoción de malentendidos. Rindió homenaje a la cultura española y portugue al trabajo de los descubridores españoles, y llamó a los periodis latinoamericanos, "hijos y hered ros de esos grandes pioneers, hicieron posible el Nuevo Mund

Agregó el orador que el inter más verdadero de los Estados Un dos, descansa en hacer que es países alcancen su mayor desarr llo, que "necesitan vuestra amist y buena voluntad; nunca vuest inclinación de mala voluntad."

Mr. Merril, refiriéndose a ramo de rosas sostenido por ala bres, comparó a las Repúblic suramericanas con un ramo un por el Cable All America.

Después del banquete, el Pre dente Coolidge recibió en audi cia a los Delegados. — (U. P.).

EL EQUILIBRIO DEL PRESUPUESTO

ESTA CASI ASEGURADO

PARIS, 12. — El Ministro de Finanzas, M. Peret, durante una visita que le hicieron los principales banqueros de esta capital, declaró que ya habían sido adoptadas para asegurar en gran parte el equilibrio del presupuesto para el presente año; dijo que la cuestión de las deudas de Francia a Gran Bretaña y Estados Unidos serían arregladas tan pronto como se hiciera sentir el efecto general de la política adoptada sobre el presupuesto y renaciera la confianza que sería reflejada por la demanda de bonos de la Defensa Nacional.

M. Peret cree que será salvado sin dificultad el vencimiento de los bonos de la Defensa Nacional por valor de 2,500 millones, cuyo plazo expira el 20 de Mayo. Muchos de los tenedores de bonos han aceptado ya la oferta del Gobierno de canjear por nuevos bonos los antiguos. — (U. P.).

ESPAÑA

Ruiz de Alda y Durán en Madrid

MADRID, 12. — Han llegado a esta capital el capitán Ruiz de Alda y el alferez de navío Durán. Este último se presentó al Ministerio de Marina y entrevistado por los periodistas dijo que ignoraba si los marinos argentinos vendrían a Madrid.

El comandante Franco entregó al marqués de Estella la medalla que la colonia española de Montevideo entregó a Durán en su visita a esa ciudad. (U. P.)

Fuerte temblor en Plencias

BILBAO, 12. — Comunican del pueblo de Plencias que se ha sentido un fuerte temblor.—(U. P.)

PANAMA

El porvenir de la mina Calderwood

BALBOA, 12. — Mr. Nelson Rounsevell, que fué a la provincia de Veragua para practicar investigaciones sobre la mina de oro de Calderwood para la Pan American Telegraph Company, ha hecho las siguientes declaraciones:

"Visité al superintendente de la mina de Calderwood en Veragua. Las operaciones confirman el anuncio hecho en Londres de que el reciente descubrimietno es muy rico y que el yacimiento de oro es muy extenso. Las indicaciones observadas en la superficie garantizan que hay razón para tener grandes expectativas. Probablemente será necesario un gasto enorme para el desarrollo de los trabajos. (U.

ESTADOS UNIDOS

Luis Kaplan se medirá con Johnny Dundee

POR EL CAMPEONATO DE PESO PLUMA

NUEVA YORK, 12.— A principios de Junio Luis Kaplan defenderá su título de campeón de peso pluma contra Johnny Dundee, que anteriormente estuvo en posesión del título.

En la misma semana en que se verificará esta pelea Tod Morgan y Joe Glick disputarán el campeonato de peso liviano junior.

A pesar de la antigüedad de Dundee en el ring, Kaplan figura como favorito entre el público.

Nuevamente se está discutiendo la posibilidad de un encuentro entre Benny Leonard, campeón retirado de peso liviano, y Mickey Walker. Esta pelea sería por el campeonato mundial de peso medio liviano. —(U. P.)

Los proyectos de explotación de Muscle Shoals

WASHINGTON, 12. — Trece compañías asociadas del Sur, productoras de electricidad, que presentaron una propuesta para la explotación de la planta de Muscle Shoals, contemplan la construcción de dos plantas gigantescas para la fabricación de nitratos fertilizantes. Uno de los representantes de las citadas compañías asociadas declaró la producción de electricidad quedaría relegada a segundo término ante la producción de nitratos. (U. P.)

PERU

LIMA 12. — Los cadáveres de los pilotos aviadores señores Pr zel y Podestá, que murieron en accidente de aviación cerca Ica, el Domingo, descansan en capilla ardiente levantada en Círculo Militar de Lima. Los fu rales tendrán lugar mañana, y les tributarán honores militares.

El estado del teniente Mendi único sobreviviente de la catást fe, continúa precario, siendo to vía imposible trasladarlo desde a Lima. (U. P).

LIMA 12. — Continúan las atenciones sociales y festividades en honor de la Embajada Espec Boliviana. (U. P).

LIMA, 12. Un cortejo fúnebre automóviles llegó a esta capital las 3 de la madrugada de conduciendo los restos de los lotos militares mayor Guiller Protzel y teniento Juan Pode muertos a consecuencia de que avión De Havilland que tripulab cayó ayer cerca de Ica debido las corrientes de aire.

El teniente Alfredo Mendi otro de los ocupantes del a plano, resultó herido de graved

ARGENTINA

Sir William R. Robertson en Buenos Aires

BUENOS AIRES, 12. — A bo do del vapor "Avon" llegó hoy la noche a esta el mariscal bri nico sir William R. Robertson quien acompaña su hija señora L kett Agnerd.

El viajero manifestó que ve por primera vez a las orillas del Plata a las que lo había traído deseo de conocer estos países, en especial, a las Repúblicas Arg tina, Uruguay y Chile.

"Pienso — dijo — hacer una ra al interior con el objeto de tudiar y conocer el país; adem trataré de ponerme en contacto los militares argentinos, urug yos y chilenos. — (Especial.)

Universidad de Concepción

ESTA ES LA ULTIMA SEMANA

Sorteo Abril 17 — PREMIO MAYOR $ 100,000.00 — Sorteo Abril 17

APRESURESE. NO QUIERA USTED PERDER LA OPORTUNIDAD DE PROBAR SU SUERTE

1 Entero. . . . . $ 30.00
1 Sexto. 5.00

D. GONZALEZ M., Gerente

LUIS DAVID CRUZ OCAMPO, Secretario General de la Universidad.

PASE INMEDIATAMENTE A COMPRAR SU RECIBO DONDE

OSCAR SPOERER y Cía.

Ahumada, esquina Moneda. Casilla 774, SANTIAGO. Representantes para la zona Santiago-Linares, inclusive.

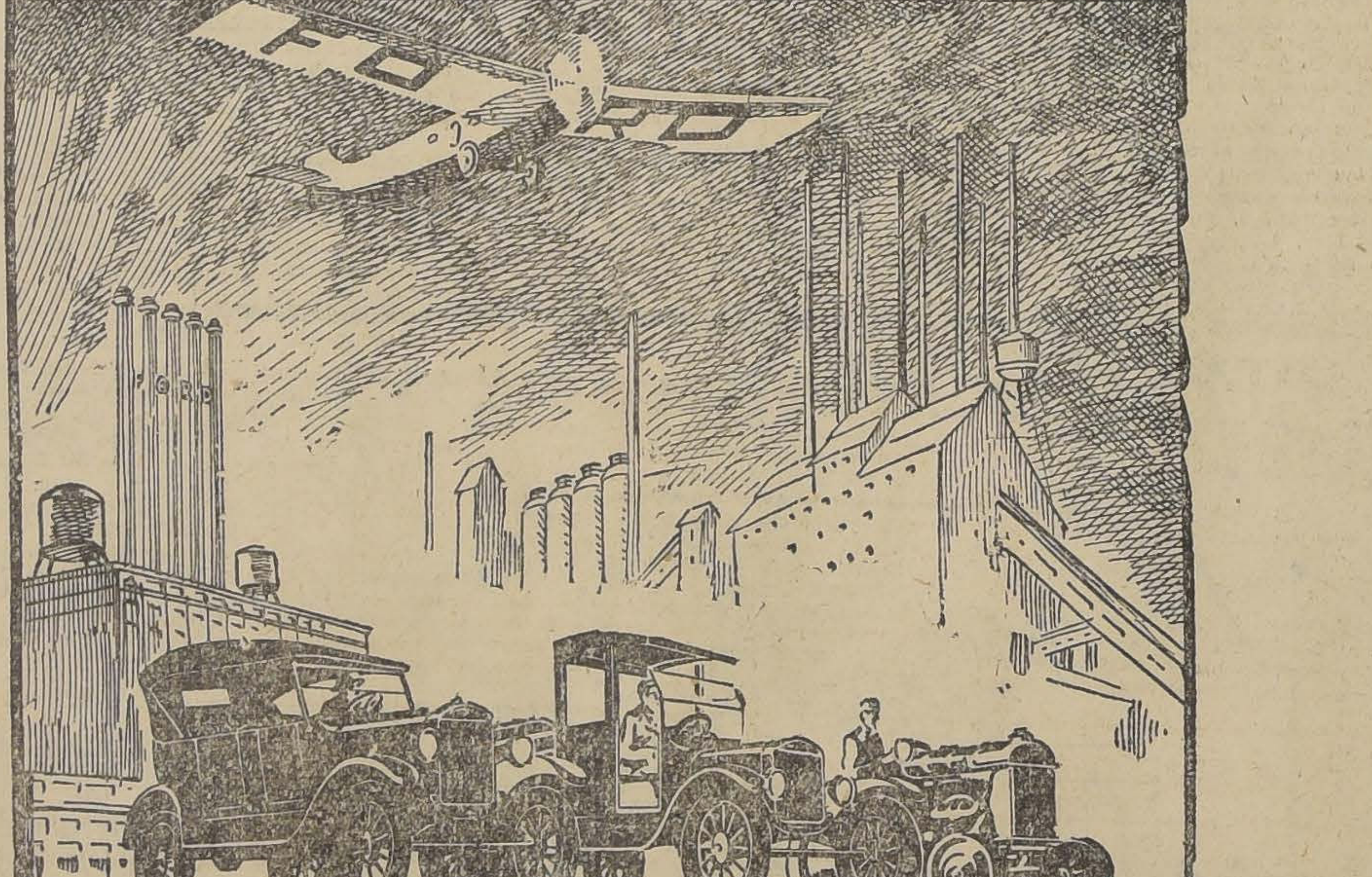

CADA DETALLE
CADA MAQUINA

EN NUESTRA EXHIBICION FORDSON Y FORD MERECE TODO SU INTERES

Es una Exposición hecha para demostrar al Agricultor, al Industrial y al Comerciante, cómo ganar más y más fácilmente

INTERESANTES PELICULAS DE BIOGRAFO DIARIAMENTE

Siempre será costesmente atendido

- ENTRADA GRATIS -

ALAMEDA Esq. CAMPO DE MARTE

Ford Motor Company

DE MESA
VITAL APOQUINDO
RADIOACTIVA
TELEFONO 151 — PROVIDENCIA

Pronuncie Monterrey, Monterrey, Monterrey 5 veces.
Pruebe Ud. MONTERREY 1 sola vez
¡Despues fumará Ud siempre MONTERREY! M. R.
El nuevo cigarrillo HABANO a $1.60 la cajetilla
Cía Continental de Tabacos

DRYCO
M. R.
ES LA SALVACION DE LOS NENES, A QUIENES LES FALTA LA LECHE MATERNA

En venta en todas las boticas del país.
Desde Valparaíso al sur, a $ 7.50 el tarro.
BASE: LECHE DESECADA
Unicos distribuidores para Chile:
MORRISON & Co.
SANTIAGO VALPARAISO

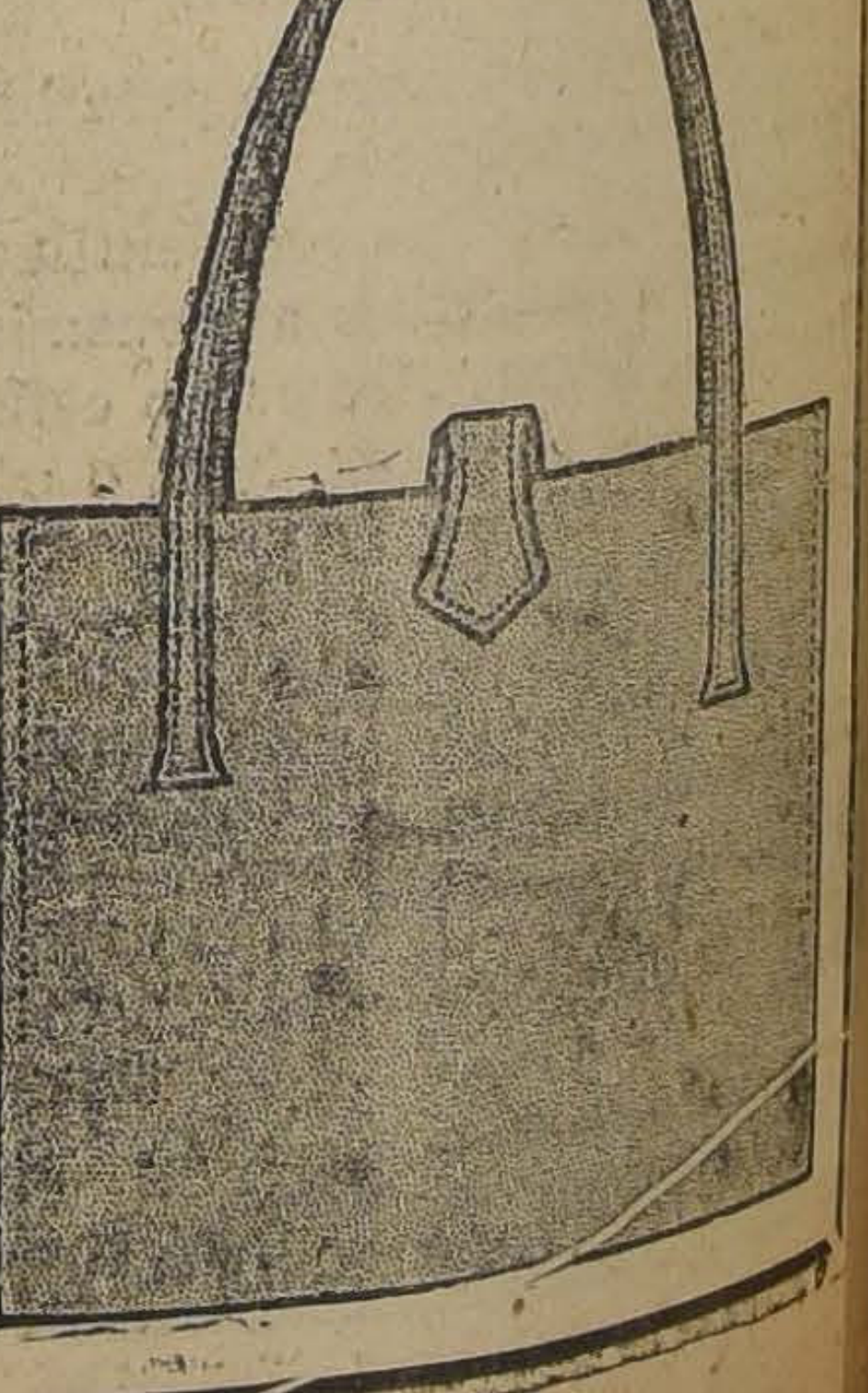

Pocas palabras, pero efectivas. Sigue la gran liquidación en la maletería

EL FARO

Estado 7
OCASION
$ 19.90

INFORMACIONES CABLEGRAFICAS DEL EXTERIOR

DE NUESTROS CORRESPONSALES ESPECIALES, VIA EASTERN Y A LL AMERICA CABLES INC. DE "THE UNITED PRESS".— LOS ORIGINALES DE TODOS LOS CABLEGRAMAS QUE SE INCERTAN EN ESTA SECCION, ESTAN A DISPOSICION DEL PUBLICO EN ESTA IMPRENTA

QUE SE ENTREGUE TACNA Y ARICA AL PERU CON LAS MISMAS FRONTERAS DE 1879

FUE LA FORMULA PROPUESTA AYER POR EL EMBAJADOR PERUANO A Mr. KELLOGG

En tal caso. Chile recibiría como indemnización la suma de diez millones de soles. - Esta proposición no fué discutida pues el Embajador chileno, señor Cruchaga, la rechazó de plano

WASHINGTON, 12.— La conferencia sobre Tacna y Arica se suspendió media hora, siendo suspendida, pero sujeta a ser nuevamente reunida por Mr. Kellogg, posiblemente reunida por Mr. Kellogg, posiblemente esta misma tarde. Sobre este punto, Mr. Kellogg conferenció con los señores Older y White, esperando el resultado los representantes chilenos en el Departamento de Estado.

Esta situación se interpreta como que uno u otro de los disputantes han presentado contraproposiciones.

Se cree que Mr. Kellogg conferenciará con el Embajador chileno señor Cruchaga, antes de la próxima sesión plenaria.—(U. P.)

WASHINGTON, 12.— Mr. Kellogg, después de conferenciar con sus consejeros técnicos, llamó al Embajador chileno a su despacho con quien conversó cerca de una hora.—(U. P.)

WASHINGTON, 12.— Después de la conferencia celebrada entre Mr. Kellogg y el señor Cruchaga Tocornal, el Embajador peruano señor Velarde, fué llamado con urgencia al Departamento de Estado, en donde celebró una entrevista privada con Mr. Kellogg.

Se proyecta realizar la próxima sesión plenaria a las 3.30 de esta tarde.— (U. P.)

EN ARICA SE CREE EN UNA NUEVA FORMULA DE ARREGLO

ARICA, 12.— En los círculos americanos se rumorea con insistencia el hecho de que el Embajador chileno estaría dispuesto y con instrucciones para proponer a Mr. Kellogg un arreglo sobre la base de entregar definitivamente a Chile las provincias de Tacna y Arica, previo pago al Perú de una indemnización y dar un puerto a Bolivia. Sobre esto último no se indica cuál sería.— (Especial).

BUENA GRATIFICACION
pagaré a quien entregua en
COMPAÑIA 2499
un gato persa color café o.
perdido la noche del incendio de
TEATINOS 354

EDUCACION

Asociación de Profesores de Preparatoria de Chile

Esta institución celebrará sesión ordinaria hoy a las 5.30.

Hay asuntos de mucho interés, rogándose asistan a lo menos el delegado de cada liceo, pues no hay citación especial.

Se ruega a las instituciones amigas tomar nota que la correspondencia debe ser dirigida a la Casilla 3750.

AGRUPACION NACIONAL DE DIRECTORES DE ESCUELAS PRIMARIAS—Se comunica a los socios de esta Agrupación, que hoy Martes, a las 5 de la tarde, en punto, celebrará sesión esta institución. Se recomienda la asistencia al mayor número de profesores, porque se dará cuenta de la entrevista que tuvo la comisión nombrada, con la Asociación de Profesores, sobre el **Frente Unico del Magisterio**, para defender los sueldos amenazados por el Estatuto.

Además se encarece la asistencia de una manera muy especial al Vice - Presidente, señora Rosalba Fischer de Vera, para esta reunión.

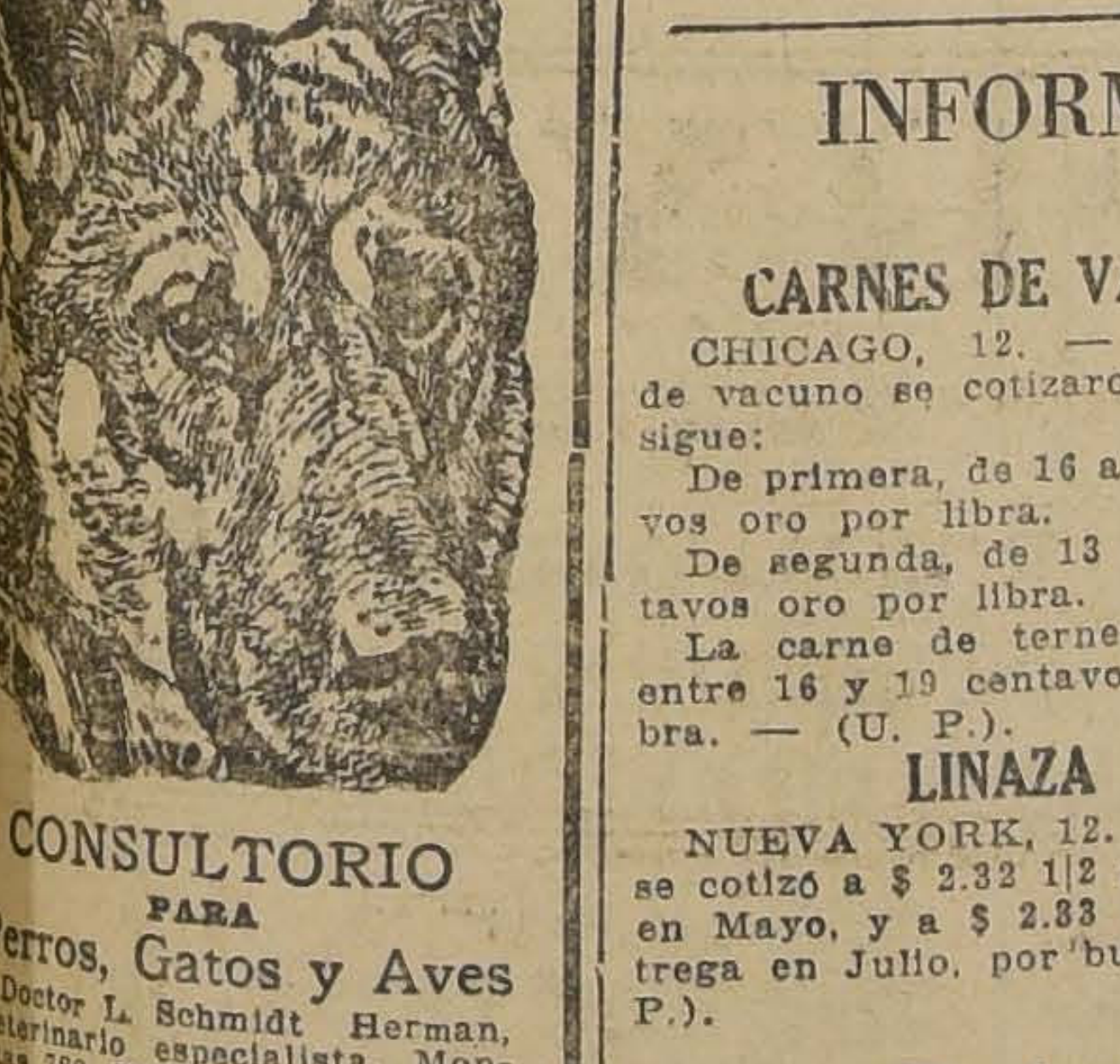

CONSULTORIO
PARA
Perros, Gatos y Aves
Doctor L. Schmidt Herman,
Veterinario especialista, Monjitas 780, Teléfono 3649.
Hora: 2 a 7 P. M.
Consulta Aves . . . . $ 6.00
Ambulancia, ida y vuelta . . . 3.00
OPERACIONES en GENERAL 5.00
Veterinario y Practicantes
para la atención de animales mayores, a las haciendas y a la ciudad.
LABORATORIOS
REMEDIOS

ANTE LA POLITICA PERUANA, SE CONSIDERAN VIRTUALMENTE FRACASADOS LOS BUENOS OFICIOS

MR. KELLOGG, CONFERENCIA NUEVAMENTE HOY CON LOS REPRESENTANTES DE CHILE Y EL PERU.— DON ARTURO ALESSANDRI HABLARA MAÑANA EN EL MUNICIPAL SOBRE EL PROBLEMA DEL NORTE

A los 25 minutos de iniciarse fué suspendida la segunda sesión plenaria

WASHINGTON, 12. — La segunda sesión plenaria de los delegados chilenos y peruanos con Mr Kellogg para tratar del arreglo de la cuestión de Tacna y Arica, fué suspendida después de 25 minutos de reunión. Inmediatamente después de terminada la sesión, el general Pershing conferenció con Mr. Kellogg.

Los negociadores chilenos y peruanos rehusan hacer comentarios sobre el desarrollo de los acontecimientos; igualmente se niegan a decir si las negociaciones serán continuadas. — (U. P.).

Se efectúa la segunda sesión plenaria

WASHINGTON, 12.—La segunda sesión plenaria para tratar del arreglo de la cuestión de Tacna y Arica, se efectuó en el Departamento de Estado — (U P.).

Mañana habrá una nueva sesión plenaria

WASHINGTON, 12. — El Secretario de Estado, Mr. Kellogg, anunció que la próxima sesión plenaria sobre el asunto de Tacna y Arica, se realizaría el Miércoles.

No se dió comunicado oficial; pero se supone que la tardanza está destinada a permitir a los plenipotenciarios chileno y peruano, recibir nuevas instrucciones de sus Gobiernos respectivos. — (U. P.).

MAÑANA HABLARA EL EX - PRESIDENTE ALESSANDRI SOBRE EL PROBLEMA DEL NORTE

La comisión de conferencias del Centro de Derecho de la Universidad de Chile, tras diversas gestiones realizadas cerca del señor Alessandri, ex-Presidente de la República, ha obtenido de él una conferencia sobre el actual problema de nuestro país.

La aludida conferencia se llevará a cabo mañana a las 6 en el Teatro Municipal, con el propósito que pueda ser ella oída por el mayor número de personas.

Han sido reservadas las localidades de platea para las familias de los estudiantes universitarios. Los palcos de primera y segunda fila, cuevas y begnoires, han sido asimismo reservados para los señores representantes diplomáticos y sus familias, para diputados, senadores, miembros de los tribunales de Justicia, profesores de las diversas facultades y otras personalidades. El resto de las localidades ha determinado la Comisión que sean para los empleados, obreros, etc., que deseen concurrir.

Con el fin de distribuir los asientos y se mantenga el orden, han sido designados ayer tarde diversas comisiones de recepción de estudiantes de la Facultad de Leyes.

El señor Alessandri, como se sabe, se dirige uno de estos días en viaje a los Estados Unidos.

La entrada a palcos, plateas, palcos de 2.o orden y tertulias de 1.o y 2.o orden se hará por la calle Tenderini.

A balcón la entrada se hará por calle Agustinas.

A anfiteatro y galería se hará por San Antonio.

EL NUMERO DE LOS INSCRITOS PASA DE 4,000

EN ARICA ERAN ESPERADAS CON PROFUNDO INTERES LAS NOTICIAS REFERENTES AL DESARROLLO DE LOS ACONTECIMIENTOS EN WASHINGTON

ARICA, 12. — Las noticias recibidas en las oficinas chilenas hasta las 6 P. M., indicaban que el número de inscritos ascendía a 3,800, faltando conocer las cifras referentes a ciertos distritos. En consecuencia, se calcula que el número de inscritos pasa de 4,000.

En todos los círculos se esperaban esta noche con profundo interés las noticias referentes al desarrollo de los acontecimientos en Washington, por cuanto se estimaba en ésta que la reunión del Secretario de Estado americano, Mr. Kellogg, con los Embajadores de Chile y del Perú, daría probablemente ocasión a que ambos países hicieran proposiciones tendientes a establecer una base para la solución del problema.

Antes de la hora de la sesión, las versiones extra-oficiales que circulaban aquí eran de que, en las proposiciones chilenas figuraría una estipulación referente a la concesión de un puerto a Bolivia, mientras que se esperaba que el Perú continuara reivindicando todo el territorio de Tacna y Arica.

Diferentes impresiones predominan entre los funcionarios plebiscitarios de esta ciudad, respecto de los eventuales resultados de los buenos oficios americanos en pro de una solución; pero la opinión general es que una actitud firme y definida del Gobierno de los Estados Unidos, es el requisito esencial para el feliz término de las gestiones, en vista de las divergencias extremas que existen entre las posiciones de Chile y del Perú. — (U. P.)

EL PERU PREFERIRIA NEUTRALIZAR LAS PROVINCIAS EN LITIGIO

ANTES QUE OTORGAR CONCESION ALGUNA A BOLIVIA

WASHINGTON 12. — De fuente fidedigna, el corresponsal ha sabido que el Perú, de acuerdo con la insinuación de Mr. Kellogg, presentó hoy su proposición; pero, debido al extremo secreto que ha rodeado la sesión, no se tienen detalles acerca de ella.

La opinión predominante en los círculos latino-americanos, es que el Perú abandonará su actitud a favor de la neutralización del territorio, que en la actualidad sostiene.

Los círculos peruanos se han mostrado sumamente esperanzados a raíz de la sesión de esta tarde; pero han rehusado hacer comentarios sobre ella.

Por su parte, los observadores suramericanos, ante la continuación de las negociaciones el Miércoles próximo, estiman que habrán de continuar en forma favorable en el futuro.

Existe la certeza de que en ésta se ha hecho todo lo posible por solucionar la cuestión.

Parece que, por lo que se refiere a la entrada de Bolivia en los arreglos, esta intromisión encontrará una fuerte oposición de parte del Perú, diciéndose por personas bien informadas de ésta, que el sentimiento del Perú prefiere que se forme con la provincia un Estado neutral, antes que otorgar concesión alguna a Bolivia. (U. P).

EN VISTA DE LA ACTITUD ASUMIDA AYER POR EL PERU, EN LA CANCILLERIA SE ESTIMAN FRACASADAS LAS GESTIONES DE ARREGLO DIRECTO

LA ACTITUD ASUMIDA AYER POR EL PERU ERA COSA YA RESUELTA POR EL GOBIERNO DE LIMA.—SE PIDE AL EMBAJADOR CRUCHAGA TOCORNAL HAGA NOTAR ANTE EL ARBITRO EL DISCURSO DE RECEPCION AL EMBAJADOR EXTRAORDINARIO DE BOLIVIA PRONUNCIADO POR EL PRESIDENTE LEGUIA

EL MINISTRO DE BOLIVIA EXCMO. SEÑOR DIEZ DE MEDINA, SE ENTREVISTO AYER LARGAMENTE CON EL CANCILLER

Como se había previsto, las negociaciones de arreglo directo de la cuestión de Tacna y Arica por medio de los buenos oficios, de hecho han fracasado ayer.

En la reunión celebrada en la mañana de ayer en el Departamento de Estado entre el mediador Mr. Kellogg y los representantes de Chile y Perú, este último, a nombre del Gobierno de Lima, hizo una proposición que no sólo fué rechazada inmediatamente por el señor Cruchaga Tocornal a nombre de la Cancillería chilena, sino que se estima que con ella parecen terminadas las negociaciones de arreglo diplomático directo, ya que el Perú ha demostrado una vez su firme propósito de no querer llegar a un acuerdo en que estén consultados los intereses de los dos países litigantes.

LA ENTREGA LISA Y LLANA DE TACNA Y ARICA AL PERU

Como se sabe, después de haber rechazado el Perú la fórmula propuesta por Kellogg de dividir en forma equitativa el territorio, el mediador insinuó entonces al representante peruano que propusiera él alguna fórmula de arreglo.

Después de hechas las consultas del caso a la Cancillería de Lima, el representante peruano hizo en la reunión de ayer una proposición por la cual pide la entrega lisa y llana de Tacna y Arica al Perú.

Nuestro representante, señor Miguel Cruchaga Tocornal, haciendo uso de las facultdes concedidas por la Cancillería, rechazó inmediatamente, sin entrar a discutir la proposición del personero peruano.

LA FORMULA DE ARREGLO PROPUESTA AYER POR EL PERU

Según las informaciones que logramos obtener en la Cancillería, la fórmula de arreglo propuesta ayer por el representantes del Perú es más o menos la siguiente:

1.o Chile deberá entregar la provincia de Tacna y Arica al Perú, con las mismas fronteras que ésta tenía el año 1879.

2.o Como indemnización, el Perú pagará a Chile la suma de diez millones de soles; se podría aumentar esta indemnización si para ello Chile entrara en conversaciones.

3.o Si fuera aceptada esta fórmula, el Perú se compromete a dictar las leyes del caso para que el Ferrocarril de Mollendo no fuera motivo de competencia comercial para el Ferrocarril de Arica a La Paz.

UNA NUEVA REUNION ENTRE KELLOGG Y LOS REPRESENTANTES DE CHILE Y PERU

Según las comunicaciones llegadas desde Washington, la reunión sólo duró media hora, retirándose Kellogg y los personeros de Chile y Perú, después de acordar reunirse nuevamente en la tarde.

En el Departamento de Estado se efectuaron después entrevistas entre Kellogg, y los señores Cruchaga Tocornal y Velarde, quienes conversaron separadamente con el mediador.

Hasta las últimas horas de la noche no se recibieron en la Cancillería noticias sobre la nueva reunión que debieron celebrar con Kellogg los representantes de ambos países.

Sin duda que nuestro Embajador, cumpliendo las instrucciones de la Cancillería de no entrar siquiera en conversaciones sobre la proposición peruana u otras que se asemejen a ésta, habrá estimado innecesario informar sobre reuniones posteriors.

EN LA CANCILLERIA SE ESTIMAN FRACASADAS LAS GESTIONES DE BUENOS OFICIOS

Después de recibidas las noticias oficiales de Washington en que se da cuenta de la proposición peruana, en la Cancillería se estima que ayer han fracasado de hecho las negociaciones directas por medio de los buenos oficios

Se nos informó, aunque en forma extra-oficial, que ya nuestra Cancillería no tomará parte en ninguna nueva conversación dentro de las negociaciones de los buenos oficios.

LA ACTITUD ASUMIDA AYER POR EL PERU, ERA COSA RESUELTA YA POR EL GOBIERNO DE LIMA

En cierto modo la noticia de la fórmula propuesta por el Perú, no causó extrañeza en los círculos de la Cancillería.

Más o menos se sabía la actitud final que ese país adoptaría en las negociaciones directas, ya que el Gobierno de Lima, y especialmente el Presidente Leguía, en varias ocasiones había hecho públicos los propósitos del Gobierno peruano en lo que respecta a la solución única que ese Gobierno quiere para el problema del Pacífico.

Así, sólo hace pocos días, en el discurso de recepción al Embajador Extraordinario de Bolivia, señor Saavedra, refiriéndose a la política internacional peruana, dijo el Presidente Leguía en su discurso:

"Que la unidad perú - boliviana en la historia
" y en la desastrosa guerra, era mantenida aún fir-
" memente "con el objetivo de restablecer nuestras
" antiguas fronteras, sin la intención de legitimar por
el temor o el espíritu mercantil el crimen de la con-
" quista, de la cual fuimos víctimas".

Como se ve, en el discurso del Presidente del Perú está perfectamente condensado el espíritu de la fórmula propuesta ayer por el personero de ese país ante el mediador Kellogg.

SE PIDE AL EMBAJADOR CRUCHAGA HAGA NOTAR ANTE EL ARBITRO EL DISCURSO DEL PRESIDENTE LEGUIA

En la tarde de ayer la Cancillería dirigió una comunicación al Embajador en Washington, señor Cruchaga Tocornal, para que haga notar ante el Arbitro, el discurso pronunciado por Leguía en la recepción al Embajador Extraordinario de Bolivia.

Sobre este particular se dan al señor Cruchaga Tocornal diversas instrucciones.

NO HAY OTRA SOLUCION QUE EL PLEBISCITO

Aún cuando la Cancillería mantiene sobre sus propósitos la más absoluta reserva, en los círculos oficiales del Gobierno se considera que, fracasadas las gestiones de arreglo directo, no queda ahora otra solución que el cumplimiento del Laudo Arbitral.

Se decía ayer en los círculos del Gobierno que, terminadas ya las negociaciones directas, nuevamente recobran su actualidad las declaraciones hechas por el delegado norteamericano en Arica, General Lassiter, quien dijo el 25 de Marzo último que "no hay ningún motivo para aplazar por más tiempo la realización del Plebiscito".

ENTREVISTAS EN LA CANCILLERIA

En la tarde de ayer celebró una larga entrevista con el Canciller Mathieu, el Ministro de Bolivia, Excmo. señor Diez de Medina, quien al retirarse, nos dijo:

"Nada puedo decir sobre lo tratado en la reunión con el Ministro de Relaciones Exteriores. Las mismas gestiones que actualmente se realizan entre las Cancillerías de Santiago y La Paz, me impiden adelantar noticias sobre el particular.

Minutos más tarde, llegó también a la Cancillería el Embajador de los Estados Unidos, Mr. Miller Collier, quien se excusó de darnos noticias sobre las negociaciones de Washington y sobre los motivos de su entrevista con el Canciller.

SE NOMBRA NUEVO DELEGADO DE CHILE EN LA COMISION DE LIMITES

Fuímos informados ayer en la Cancillería, que en reemplazo del señor Greve, actual miembro chileno en la Comisión de Límites, se nombrará al señor Luis Risopatrón.

POSIBLEMENTE EL CANCILLER NO CONCURRA HOY AL SENAO

Contrariamente a lo que se había anunciado, fuímos informados ayer en la Cancillería que el Ministro señor Mathieu no concurrirá a la reunión que esta tarde celbrará el Senado para tratar sobre las últimas negociaciones entre las Cancillerías de Santiago, Lima y Washington.

HABANOS SELECTOS $ 0.80
HABANOS XXXX $ 0.60
Yo Fumo
Reina Victoria

BIBLIOGRAFIA

"EL PROGRESO LATINO AMERICANO"

Ha aparecido el número correspondiente al mes de Marzo de la Revista internacional de comercio "El Progreso Latino Americano", editada por la Oficina de Expansión Comercial de la América Latina.

El interesante sumario de las materias que trae esta revista, es el siguiente:

Don Tito V. Lisoni, presidente de la Comisión de Relaciones Exteriores de la Cámara de Diputados de Chile. — Panamá y el Panamericanismo, por el doctor Belisario Porras, EE. y M. P. de Panamá en Francia e Inglaterra, etc.—Algo sobre Costa Rica, por Genaro Zúñiga Montúfar, cónsul general de Costa Rica en Chile. —Valparaíso, puerto natural del Oeste argentino.—Mr. Kemmerer habla sobre Colombia. — Datos estadísticos de Argentina. — El Gran Hotel de Viña del Mar. — Congreso Panamericano de Panamá, por José E. Lefevre, EE. y M. P. de Panamá en Chile.—Las Marcas Comerciales en Chile, por Pedro Luis González.—Ecuador y su movimiento Industrial en 1925. —Ligeros apuntos biográficos de la personalidad de don Hernando Siles, Presidente de Bolivia.—Un emisario de fraternidad americana: el doctor Eduardo Diez de Medina.—La situación de Venezuela, por Félix Octavio Roa.—Nuestra representación en Argentina. —Un duelo de América, por A. B. H.—Labores de los cónsules chilenos en el extranjero.—La Feria de Eduardo Rodríguez y Cía.

Bando de Piedad de Chile

El Directorio quedó constituído de la siguiente manera: Presidente Honorario Excmo. señor Emiliano Figueroa; Presidente del Consejo Superior, don Jorge Matte Gormaz; Presidente Efectivo, elegido por el séptimo período don Jorge Meléndez.

Primer Vice-Presidente don Pastor Ramán Larraín (Alumno del Colegio de los Padres Franceses), Segundo Vice Presidente don Miguel Ibáñez Barceló, (Alumno del Instituto Nacional.)

Secretario General don Jorge Godoy Montt, Pro-Secretario don Pedro Opaso, Secretario de Actas don Alfredo Ruiz Tagle, Tesorero General don Joaquín Molina García Moreno, Pro-Tesorero don Fernando García Blest Gana.

Presidente de la Comisión de Fiestas don César Guzmán Castro; Director de la Biblioteca don Patricio Díaz Salas.

Directores los señores: Raúl Jullet, Leonel Martínez Tedhy, René Guerrero, José Antonio Lecaros Izquierdo, Manuel Hurtado Echeverría, Edmundo Claro Montte, Rodolfo Mesa Lavín, Ernesto Vidaurre, Carlos Minoletti, [illegible] Achurra, Raúl Infante, Sergio Mesa Campbell y Gabriel Vega.

INFORMACIONES COMERCIALES, POR CABLE

CARNES DE VACUNO

CHICAGO, 12. — Las carnes de vacuno se cotizaron hoy como sigue:

De primera, de 16 a 18.50 centavos oro por libra.

De segunda, de 13 a 14.50 centavos oro por libra.

La carne de ternera se cotizó entre 16 y 19 centavos oro por libra. — (U. P.).

LINAZA

NUEVA YORK, 12. — La linaza se cotizó a $ 2.32 1|2 para entrega en Mayo, y a $ 2.33 1|2 para entrega en Julio, por bushel. — (U. P.).

El azúcar

NUEVA YORK, 12. — El azúcar en bruto se cotizó a $ 2.36 la bolsa de cien libras para entrega en Mayo; $ 2.47, para entrega en Julio, y a $ 2.63, para entrega en Setiembre. (U. P.)

El algodón

LIVERPOOL, 12. — El algodón se cotizó hoy, como sigue: Para entrega en Abril, 9.51 peniques por libra; para Mayo, 9.36; para Junio, 9.24; para Julio, 9.10 y para Agosto, 9.01.

Hoy se vendieron 4.000 fardos. (U. P.)

CAMBIOS

NUEVA YORK, 12. — Hoy se cotizaron los siguientes cambios:

Inglaterra: 4.85 7|8 por libra esterlina.
Francia: 3.43 por franco.
Italia: 4.02 por libra.
Bélgica: 3.79 1|2 por franco.
Suiza: 19.9 por franco.
Alemania: 23.81 por reichsmark.
España: 14.20 por peseta.
Yugoeslavia: 1.76 1|4 por dinar.—(U. P.)

NUEVA YORK, 12. — Hoy se cotizaron los siguientes cambios:

Argentina: 39.93 centavos oro por peso papel.
Chile: 12.25 centavos oro por peso papel.
Japón: 46.37 centavos oro por yen.—(U. P.)

El caucho en Colombia

BALBOA, 12.—Mr. Carlton Jackson, que actualmente reside en el Hotel Tivoli, dice que en el valle de Atrato, en Colombia, es comercialmente factible el cultivo de cierta clase de árbol gomífero, en cuanto a cantidad y a la ubicación de las plantaciones; pero son necesarios nuevos métodos para impedir el agotar lento de las plantaciones a causa de que los nativos cortan los árboles. (U. P.)

ESTAÑO Y COBRE

NUEVA YORK, 12. — Se fijaron los siguientes precios de metales al contado:

Estaño: 62.375 centavos oro por libra.
Cobre: 13.375 centavos oro por libra.—(U. P.)

CARNE DE CERDO

CHICAGO, 12. —La carne de cerdo se cotizó hoy a 14.45 centavos oro por libra para entrega en Mayo.—(U. P.)

VALOR DE LA LIBRA ESTERLINA

LONDRES, 12. — El valor de la libra esterlina en monedas extranjeras se cotizó hoy como sigue:

Estados Unidos: 4.86 7|30 dólares.
Francia: 141.13.16 francos.
Bélgica: 127 7|8 francos.
Alemania: 20.42 1|2 marcos oro.
Finlandia: 193 1|8 marcos.
Austria: 34.45 1|2 chelines austriacos.
Holanda: 12.11 13|16 florines.
Italia: 120.90 liras.
Suiza: 25.20 francos.
Suecia: 18.14 1|2 coronas.
Noruega: 22.45 1|2 coronas.
Dinamarca: 18.52 coronas.
España: 34.22 1|2 pesetas.
Japón: 22 7|8 yens.
Argentina: 44 11|16 pesos.
Checoeslovaquia: 164 1|16 libras.
Portugal: 2 17|30 escudos. —

Mercados de café salvadoreño en 1925

SAN SALVADOR, 12. — Según informes oficiales, la exportación de café salvadoreño en 1925, fué de 320.643 quintales métricos y un valor de 30.362.000 colones.

El promedio de los últimos seis años fué de 386.408 quintales métricos; de manera que los números índices de los años 1920 a 1925 fueron así:

1920	97%	1923	108%
1921	93%	1924	124%
1922	112%	1925	83%

El orden de importancia de los mercados es como sigue: Alemania, Estados Unidos, Suecia, Holanda, Noruega, Italia, Francia, España, etc.

Habiendo podido el Brasil financiar el control de los embarques, con banqueros de Gran Bretaña, es de esperarse con fundamento que el precio se mantengan alto por algunos años. Por otra parte, el consumo mundial aumenta de una manera visible.

Los embarques de la cosecha 1925 1926 superan en mucho a los del período anterior.

ALGODON

NUEVA YORK, 12. — Se fijaron los siguientes precios para algodón para las entregas que se indican:

Abril: no se cotizó.
Junio: 18.94 centavos oro por libra.
Agosto: 18.38 centavos oro por libra.
Octubre: 17.50 centavos oro por libra.
Diciembre: 17.17 centavos oro por libra.
Febrero: 17.16 centavos oro por libra.—(U. P.)

MERCADO DE VALORES

NUEVA YORK, 12.— Hoy se cotizaron los títulos, que a continuación se indican, con los siguientes precios:

Kennecott Copper: 51 1|4.
Chile Copper: 32 1|4.
Missouri Pacific: 29 1|2.
American Tel. y Telf.: 144 1|8.
American Smelting: 116 3|4.
International Cement: 60 1|2.
U. S. Steel Corporation: 118 3|8.
Allis Chalmers: 81 1|2.
Cerro de Pasco: 60 7|8.
Anaconda: 43.
Central Leather: 10 1|2.
American Metal: sin variación.
Continental Oil: 20 1|2.
National City Bank: 600.
Great Western Sugar: 94.
General Motors: 116 5|8.
Dupont de Nemours: 198 3|4.—(U. P.)

CEREALES

CHICAGO, 12. — Se cotizaron los siguientes precios de granos por bushel:

Trigo: 1.59 1|8 para entrega en Mayo; 1.36 1|8 para entrega en Julio.
Avena: 0.41 5|8 para entrega en Mayo; 0.42 1|4 para entrega en Julio.
Maíz: 0.71 5|8 para entrega en Mayo; 0.75 7|8 para entrega en Julio.—(U. P.)

GANADO EN PIE

CHICAGO, 12. — Hoy se cotizaron los siguientes precios de animales en pie:

Novillos: 10.75 centavos oro por libra.

Terneros de un año: 10.25 centavos oro por libra.

Terneras: 11.25 centavos oro por libra.—(U. P.)

RADIOTELEFONIA
HOTELES—FUENTES DE SODA—BARES—PASTELERIAS, etc. Mayor atractivo será para sus clientes proporcionarles noticias, conciertos, música, carreras, etc., por radio. Hoy mismo debe usted consultar al respecto. Podemos instalarle por $ 650.00 una estación receptora completa con altoparlante.
THE CHILIAN RADIOPHONE CLUB— BANDERA 20

Los industriales que encarecen el pescado

Hemos dado cuenta del viaje que por encargo del Intendente Municipal, en su carácter de Presidente de la Comisión de Subsistencias, hizo a la isla Santa María, el Director de este Departamento, don Agustín Boza Lillo, en compañía de los obreros J. C. de la Fuente y Edmundo Alvarez, con el fin de estudiar un plan para el abaratamiento del pescado que llega a nuestro mercado.

Tanto el señor Boza Lillo, como los señores De la Fuente y Alvarez, han elevado ya su informe por separado a la Intendencia Municipal, dando cuenta del resultado de su visita a los lugares pesqueros de Talcahuano e Isla Santa María. Del texto de estos informes, que

SERIAN LOS PROPIOS FUNCIONARIOS FISCALES QUE TIENEN A SU CARGO SU FISCALIZACION. —ESTO SE DESPRENDE DE DOS INFORMES OFICIALES

son extensos, se desprenden graves cargos contra el subdelegado de esa Isla, quien es el jefe de la faena pesquera y dueño de las embarcaciones que llevan el pescado hasta Talcahuano, y también contra los inspectores de pesca, a cuya "vista y paciencia, se cometen estos hechos y son los primeros en servir como intermediarios, ya que comercian y amparan todas estas irregularidades".

Agrega, el señor Boza Lillo, que la autoridad marítima de Talcahuano, ratificó estos hechos y le hizo presente que en varias oportunidades los había debelado, pero sin resultado alguno.

Se recomienda como medio de solucionar este problema, la remoción del subdelegado de la Isla, de los inspectores de pesca, y que la Dirección de Bosques, Caza y Pesca, se ponga en contacto con la autoridad marítima para fiscalizar esta industria.

Propone finalmente la designación de los obreros Alvarez y De la Fuente, para que organicen una faena de pesca con asiento en Talcahuano, ya que se cuenta con la cooperación de los gremios de pescadores, que actualmente son explotados por los acaparadores, y de la autoridad marítima.

Nombramientos del personal de la Empresa de Agua Potable de Santiago

La Junta Administrativa ha hecho los siguientes nombramientos:

Contador al cajero, don Francisco Verdugo T.

Cajero, al oficial 1.o don Salvador Guerra U.

Oficial 1.o al oficial 2.o, don Arturo del Solar P.

Oficial 2.o al oficial 3.o, don Juan Vargas Z.

Oficial 3.o al oficial 4.o, don Miguel Notari R.

Oficial 4.o al tenedor de libros, don José María Errázuriz L.

Oficial 4.o al oficial 5.o, don Miguel Caviedes.

Oficial 5.o al ayudante contador, don Renato Medina B.

Ayudante contador al oficial de Secretaría, don Ricardo Lecaros A.

Y oficial de Secretaría, don Hernán González.

La Universidad Popular Lastarria

INAUGURA HOY SUS CURSOS EN LA UNIVERSIDAD DE CHILE A LAS 9 P. M.

Esta noche a las 9 inaugura sus cursos del presente año la Universidad Popular Lastarria. La conferencia estará a cargo del secretario general, don Pedro León Loyola L., quien disertará en ella, en primer término, sobre los fines esenciales y la organización de la Universidad Popular, y en seguida sobre la introducción a su propio curso que será el de Sociología, según lo hemos anunciado.

Tenemos encargo de invitar a esta conferencia a todos los vos y los antiguos alumnos de la Universidad Lastarria. Como pre, el local es la Universidad de Chile, Alameda 1058, y la entrada es completamente libre.

La matrícula estará abierta tarde de 6 a 7.30.

Los delegados chilenos al Congreso Suramericano de football

REGRESARON ANOCHE A ESTA CAPITAL

Por la combinación internacional de anoche regresaron a la capital los señores Arturo Flores y Alfonso Silva, que fueron a Montevideo en representación de la Federación de Foot-Ball de Chile al Congreso Extraordinario de la Confederación Suramericana de Football.

Como se sabe, los delegados nombrados obtuvieron para Chile la sede del certámen continental del presente año, lo que constituye un gran triunfo para nuestro país.

Numerosos deportistas concurrieron a la Estación Mapocho para dar la bienvenida y sus felicitaciones a los delegados.

El Consejo de delegados y el directorio de la Asociación de Foot ball de Santiago concurrieron en masa para recibir a su presidente señor Flores y otro tanto hicieron algunos delegados de la Liga Metropolitana en honor de su vice-presidente señor Silva.

El cariñoso recibimiento tributado a los señores Flores y Silva ha sido el mejor estímulo por el brillante desempeño de estos guidos deportistas en las deliberaciones del Congreso último.

Ambos delegados se muestran placidos de las finas atenciones de que fueron objeto en la capital uruguaya.

En cuanto a los acuerdos tados en el Congreso y al que correspondió a la representación chilena, los delegados Flores y Silva emitirán hoy su informe, el cual, después de ser conocido por el directorio de la deración Chilena, será dado a la prensa.

C U L T O

LOS NUEVOS OBISPOS DE TALCA Y RANCAGUA ASUMIRAN SUS CARGOS EL 18 Y 25 DEL CTUAL

EL VICARIO GENERAL DE PUNTA ARENAS, MONSEÑOR JARA, ES DESIGNADO OBISPO TITULAR DE ARQUELAIDE

En su oportunidad dimos cuenta de la creación de siete nuevos obispados para servir los cuales se elevó a esa dignidad a los sacerdotes Melquisedec del Canto, Eduardo Gimpert, Rafael Lira Infante, Carlos Silva Cotapos, Miguel León Prado, Martín Rucker y Prudencio Contardo.

Después de haberse comunicado esta designación a la Nunciatura Apostólica, se esperaba solamente la llegada de las bulas correspondientes, expedidas por la Santa Sede, para que los nuevos dignatarios de la Iglesia Chilena, tomaran posesión del cargo.

Estas bulas han llegado ya a la Nunciatura y ayer mismo fueron entregadas a algunos de los interesados. Son estas dos: una disponiendo la creación del nuevo obispado y fijando la Diócesis, y la otra, designando para servir ese cargo a los sacerdotes ya nombrados.

Los nuevos obispos, monseñor Rafael Lira Infante y monseñor Carlos Silva Cotapos, retiraron ayer sus bulas, y fijaron inmediatamente el día en que asumirán el mando de su diócesis. El primero, se trasladará el Domingo a Talca y el segundo el 25 del actual a Rancagua, con este motivo.

Los nuevos prelados serán recibidos en la estación de los Ferrocarriles de estas ciudades por los fieles y acompañados hasta la iglesia parroquial, donde después de darse lectura a las bulas y verificar otras ceremonias religiosas, quedarán en posesión de este elevado cargo eclesiástico.

Los otros nuevos dignatarios que se encuentran ausentes de esta capital, vendrán en breve a retirar sus bulas de la Nunciatura, para fijar en seguida el día de su consagración.

SE DESIGNA UN NUEVO OBISPO CHILENO

La Nunciatura Apostólica ha sido informada cablegráficamente que S. S. el Papa, ha resuelto elevar a la dignidad de obispo titular de Arquelaide, al Vicario General de Punta Arenas, Monseñor Jara.

Monseñor Jara es un prestigioso sacerdote chileno, que goza de generales simpatías en todo el territorio de Magallanes, su nueva diócesis.

APOSTOLADO DE LA ENTRONIZACION DEL S. CORAZON DE JESUS DEL INSTITUTO BETANIAS

Se cita a todas las socias e instituciones adherentes, a la Hora Santa, que predicará el padre Damiano Symon el Jueves 15 a las 9 y media en la capilla Betania, y a las reuniones a las 10 1|2.

E J E R C I T O Y A R M A D A

El general señor Barboza nos habla

SOBRE SU VISITA A LOS CUARTELES DE CURICO Y SAN FERNANDO

En la tarde de ayer conversamos con el Jefe de la III División de Infantería, General señor Barbosa, quien acaba de regresar de una visita que practicó al Regimiento Zapadores de guarnición en San Fernando.

Estas visitas que estoy haciendo — nos dijo — a los cuerpos de mi División, tienen por especial objeto darme cuenta de las condiciones en que se hallan los cuarteles para albergar los contingentes. Estimo primordial deber de Comandante preocuparse que las tropas tengan habitaciones que garanticen la conservación de la salud.

Nuestros cuarteles — continuó el señor Barbosa — adolecen de mútiples deficiencias, como que excepcionalmente ha sido uno que otro construído bajo un plan único y esto, en razón a que jamás se ha destinado los fondos necesarios para llevar a cabo la edificación hasta el final.

Tenemos cuarteles sin alcantarillado — añadió — otros en donde los pisos de las caballerizas están a un nivel más bajo que la calle y son inundadas por las aguas. Se ha ideado últimamente la construcción de poblaciones para obreros y gremios diversos, y no sé por qué razón las habitaciones para las tropas no han de incorporarse en estos proyectos. Y tenemos, me parece, igual o más derecho a la consideración general, que otras instituciones, porque si bien no somos un gremio de un particular determinado, somos una institución netamente nacional y de limpia cepa democrática.

Volviendo a mi visita, he de decirles que en el cuartel de Curicó como en el de San Fernando que acabo de visitar, ambos poseen buenas extensiones de suelos, pero los servicios de cocinas, enfermerías, excusados y lavatorios, están algo distante de lo que debieran ser. En el cuartel de Curicó hay departamentos que ya se vienen abajo; en San Fernando existe un canal particular que atraviesa el cuartel y se desborda dos veces al día, habiendo dañado considerablemente el edificio. Estas mismas aguas inundan también el casino de oficiales, penetrando hasta sus dormitorios.

Fiscal General del Ejército

Con motivo del nuevo cargo de Fiscal General del Ejército que el Código Militar ha creado, se han para ejercerlo diversos nombres, de personalidades muy conocidas.

Sabemos que hace algunos días el Gobierno ofreció dicho cargo al ex-auditor general de guerra don Joaquín Santa Cruz Ossa, pero este caballero se excusó de aceptarlo por razones particulares.

En verdad — terminó el Jefe de la División — da lástima que por economizar en un año unos cuantos cientos de pesos, el Fisco se ve en la necesidad de gastar al año siguiente, fuertes sumas.

PILOTO MILITAR. — Se ha extendido el título de Piloto Militar de Guerra, a favor del Teniente don Manuel Labarca Rodríguez.

ENTREGA DE LA COMANDANCIA DE ARMAS DE VALDIVIA. — Han sido designados los coroneles señores Alberto Bravo y Carlos Salcedo, para que sirvan de interventores en la entrega que hará el Intendente de la provincia de Valdivia, de la ex-Comandancia de la II División de Infantería. General de Armas, al Comandante

Sobre el incendio del Esmeralda

DOS CARTAS

"Santiago, 12 de Abril de 1926.
Señor
Director de "La Nación".
Presente.

Muy señor mío:

En la edición de hoy del diario "La Nación", se publica bajo el rubro "Nuestra más enérgica protesta", un artículo de crítica sobre un supuesto "intolerable atropello por parte de la policía", de que habría sido objeto ayer la prensa de la capital.

Se dice que sin consideración alguna a sus credenciales ni a la naturaleza de la misión que desempeñan los periodistas, fueron violentamente expulsados del Teatro Esmeralda en los momentos en que imponiéndose los mayores sacrificios se dedicaban a la tarea de recoger las informaciones sobre el incendio habido ayer, y se agrega entre otras cosas, que "hace ya tiempo que los periodistas vienen siendo víctimas de este orden de vejámenes por parte de la Policía", que se cree debido a un sistema que se ciñe a instrucciones superiores".

Ante la injustificada y arbitraria apreciación de los hechos, creo de mi deber exponer a Ud. lo que hay de verdad al respecto.

Hasta hace más de un año, cuando el derrumbe del edificio de la Caja de Crédito Popular, la policía, además de reconocer las tarjetas rompefilas que proporcionaba a personas caracterizadas del público, daba suficiente valor a los carnets que las direcciones de los diarios otorgan a su personal para su identificación profesional.

En aquella ocasión las múltiples incidencias desagradables originadas por el público en general, que dificultaba la labor del personal de bomberos y de tropa dedicado en esos momentos al salvataje de las víctimas, obligó a la policía, como medida de orden, a desconocer absolutamente el valor de los rompefilas por ella otorgados y de los carnets de prensa que reconocía.

Hubo una serie de protestas, y de reclamos, pero la policía fué inflexible, y mantuvo su determinación; se suprimieron las tarjetas rompefilas a particulares y se varió el sistema de credenciales para periodistas, que efectivamente necesitaban de facilidades para llenar su misión.

Así, se creó un tipo especial de rompefilas para el personal de prensa, que se ha concedido con toda liberalidad de acuerdo con las nóminas que han enviado las Direcciones de los distintos diarios de Santiago.

Así, en un total de 89 tarjetas concedidas a los distintos diarios y revistas, válidas hasta el 1.o de Setiembre próximo, corresponden:

23 a "El Mercurio".
7 a "Las Ultimas Noticias".
18 a "El Diario Ilustrado".
13 a "La Nación".

Fuera de ellas, sólo se han conservado los rompefilas para diplomáticos extranjeros, y se ha autorizado una tarjeta para funcionarios públicos de importancia. Todas las otorgadas de esta clase son en escaso número.

En cuanto a los hechos ocurridos ayer, la verdad es que el personal del Cuerpo de Bomberos exigía a la policía, como medio de trabajar eficazmente, que despejara el foyer, lo que se hizo a costa de grandes dificultades, pues el público pretendía estacionarse en ese recinto.

En estas circunstancias pude imponerme que dos señores que resistían obedecer las disposiciones de la policía, alegaban ser periodistas, por lo cual intervine personalmente para imponerme de los hechos.

Solicité a ellos que acreditaran su carácter con el salvoconducto que la Prefectura otorga al personal de los diarios, pero carecían de él, y sólo tenían su carnet de prensa, que, desde la época mencionada más arriba, no es reconocido, máxime cuando las direcciones de los diarios han indicado precisamente qué empleados de su personal necesitan efectivamente tal tarjeta de rompefilas, de que carecían aquellos señores, por lo cual es lógico pensar que no la necesitan y que su permanencia en aquel siniestro no obedecía a otra razón que la mera curiosidad, que tanto domina en nuestro público.

Con estos antecedentes dispuse que la orden de despejar el foyer, se extendiera a estos señores, no premunidos del documento que la dirección del diario "La Nación" solicitó para sus empleados que realmente lo necesitan.

Ud. podrá, pues, apreciar el fondo de verdad de la dura cuanto injustificada crítica de ese diario, que en forma gratuita atribuye a la policía vejámenes que no han existido y supone sistemas de ataques a la prensa, que obedecerían a instrucciones superiores, todo lo cual pugna con la verdad y con la buena fe con que deben darse las informaciones de la prensa al público.

Es absolutamente falso que en la policía de mi mando haya propósito alguno de hostilidad para la prensa o siquiera para uno de sus miembros.

Ha sido norma del infrascrito facilitarle a los periodistas en toda forma su labor, pero niega que esta deferencia y buena voluntad que ha tenido y que tiene para con ellos obste al deber primordial que tiene de asegurar el orden y facilitar, como en el caso preciso en que ocurrió la incidencia de que se trata, debió hacerlo, el servicio de bomberos, que se obstaculizaba con la aglomeración de curiosos.

La incidencia se debió, pues, exclusivamente a los señores que, al decirse periodistas, no acreditaron su calidad con el rompefilas especial que la Dirección del diario ha debido otorgarles, de los solicitados por ella a esta Prefectura.

No dudo que Ur. tendrá a bien hacer dar publicidad a esta carta, para desvanecer la impresión que pudiera causar el artículo de "La Nación", y aprovecho la oportunidad para repetirme de Ud., como siempre, su muy Atto. y S. S.— **M. Concha P.**, Prefecto Jefe de la 3.a Zona."

Señor Director de "La Nación". —Presente.—Mi estimado Director:

Me he impuesto de la carta que le ha enviado el Prefecto de Policía, señor Concha, para justificar su actitud para con algunos de los representantes de la prensa, en el incendio del Teatro Esmeralda.

Como el señor Prefecto parece no recordar exactamente cómo pasaron los hechos, me permito hacer una ligera rectificación a lo expuesto por él.

La circunstancia de ser día Domingo, unida a la hora en que se produjo el siniestro, hicieron que fuera yo el único que me encontraba en la imprenta en esos momentos y, para cumplir mi deber, que es contribuir a que el diario esté bien informado respecto de cualquier acontecimiento, me trasladé inmediatamente al Teatro Esmeralda.

La policía me dejó cruzar sus cordones, pues iba yo provisto de la insignia que, graciosamente facilita el Cuerpo de Bomberos a los periodistas; pero cuando me encontraba recogiendo datos del siniestro, se me acercó el señor Prefecto para exigir mis credenciales. Le mostré mi insignia, acreditando además mi carácter de periodista con mi carnet, pero el señor Concha me manifestó que no reconocía ninguno de esos comprobantes y que debía yo exhibir una tarjeta con su firma.

Inútil fué que le explicara que mi presencia en el lugar del incendio era accidental, provocada por las razones expuestas más arriba: el distinguido jefe, en una forma muy poco conforme con las normas de cortesía que deben caracterizar a los funcionarios policiales de toda ciudad civilizada, me ordenó retirarse del recinto, llegando su amabilidad hasta el punto de distraer dos guardianes de sus labores de salvataje o mantenimiento del orden para que me acompañaran hasta fuera de los cordones de la policía. Además, me confiscó la insignia que me había sido facilitada por la Comandancia del Cuerpo de Bomberos, a pesar de que ella constituye la mejor credencial ya que, dentro de los recintos de incendios, la mayor autoridad es la del comandante de dicho Cuerpo, estando subordinada a ella, aún la propia policía.

En la mañana de hoy fuí a solicitar la devolución de dicha insignia y el señor Concha me dijo que la había entregado al comandante del Cuerpo. Ese caballero, momentos más tarde, me la devolvió declarándome perentoriamente que con ella tenía libre acceso a los recintos de los incendios, donde nadie tenía el derecho de molestarme.

Esta es la verdad de lo ocurrido, en cuanto a mí se refiere, y no deja de extrañarme que el señor Prefecto olvide tan fácilmente la forma en que se han desarrollado los acontecimientos veinticuatro horas después de producirse.—**Camilo Riccio.**

PRONOSTICO DEL TIEMPO

BUEN TIEMPO GENERAL, CON TEMPERATURA FRIA EN LAS NOCHES Y HELADAS

(Especial para "La Nación")

En las próximas veinticuatro horas el tiempo continuará como sigue:

a) Persistirá la influencia del régimen anti-ciclónico;

b) Habrá buen tiempo general, pero con nublados parciales y neblinas matinales en la Zona Sur;

c) La temperatura continuará fría en las noches, especialmente en la Zona Sur.

d) Las primeras heladas se producirán en el Valle Central.

En las últimas cuarenta y ocho horas persistió la influencia del régimen anti-ciclónico, con una dorsal barométrica superior a 770 milímetros (1026 milibarias), entre las Islas de Juan Fernández y Chiloé.

Ha reinado buen tiempo general, con temperatura muy fría en la Zona Sur y algo más moderada en la Zona Central. En Lonquimay se registró un grado bajo cero.

En las provincias de Cautín y Valdivia amaneció con densas neblinas.

RADIACION SOLAR. — La radiación solar está en una caloría novecientas treinta milésimas. Posiblemente bajará de nuevo en los próximos días. Existen siete manchas principales y algunas fáculas débiles en el limbo Este.

OBSERVATORIO DE EL SALTO, a las 22 horas del 12 de Abril de 1926.

2.º COMANDANTE DEL CUERPO DE BOMBEROS

FUE ELEGIDO ANOCHE DON ALBERTO VALDES

En reunión celebrada anoche por las diversas compañías de bomberos de esta capital, se eligió segundo comandante del Cuerpo de Bomberos, al señor Alberto Valdés, perteneciente a la 5.a, en reemplazo de don Angel Ceppi, que renunció.

NOTICIAS BREVES; PERO IMPORTANTES

LOS PROUCTORES DE LECHE SE REUNIRAN ESTA tarde, a las 4.30, en la Intendencia Municipal, para tratar sobre el abaratamiento de este artículo.

PARA CONSTRUIR UNA PLAZA DE JUEGOS INFANTILES en Providencia, se han estado efectuando activos trabajos. El Presidente de la Comisión, don Almanzor Ureta, ha enviado una circular a los vecinos, pidiéndoles su cooperación.

LA JUNTA DE VECINOS DE LA 7.ª COMUNA MAESTRANZA se reunió el Domingo pasado y tomó importantes acuerdos relacionados con el adelanto de la población. Se acordó pedir la compra del local de la Escuela Superior de Niñas N.º 34.

EL CURSO DE METEOROLOGIA DE LA UNIVERSIDAD Popular Lastarria, se inicia mañana en el Salón de la Universidad de Chile. Las clases estarán a cargo del profesor Bustos Navarrete. La clase inaugural será de 10 a 10.15 P. M.

LA ASOCIACION DE ESTUDIANTES CONTRA EL ALCOHOLISMO cita a sesión ordinaria para hoy a las seis de la tarde, en Bandera 166 (altos). Se elegirá el nuevo Directorio.

LA COMISION DE SUBSISTENCIAS CELEBRARA UNA reunión a las siete de la tarde, en la Sala del Intendente Municipal.

¡PROVISIONES!

Casa ORTENZI

BANDERA 761, EDIFICIO DE 2 PISOS, LOCAL DE UNA SOLA PUERTA

NUESTRA EXTRAORDINARIA BARATURA, ATENCION Y SERVICIO, HAN MERECIDO DEL PUBLICO LOS MAYORES ELOGIOS

DESEAMOS QUE EL 99% DE LOS HABITANTES NOS CONOZCAN. ESTAMOS EMPEÑADOS EN PROBAR QUE SABEMOS ATENDER Y SERVIR A LOS GUSTOS MAS EXIGENTES QUIEN NOS COMPRA UNA VEZ, NOS SEGUIRA COMPRANDO SIEMPRE. — SIRVASE IMPONERSE CON ATENCION DE NUESTROS PRECIOS

AZUCAR granulada	$ 0.65 kilo
AZUCAR pan	$ 1.10 kilo
AZUCAR refinada	$ 1.00 kilo
ARROZ Sublime	$ 1.20 kilo
ARROZ Carolino	$ 1.35 kilo
ARROZ Bomba	$ 1.80 kilo
ACEITE Bau, 1 litro	$ 4.75 lata
ACEITE Sasso, 1 litro	$ 4.50 lata
ACEITE Sasso, 2 litros	$ 8.90 lata
ACEITE Tibi, 1 litro	$ 4.10 lata
ACEITE Oliro	$ 3.70 litro
ACEITE Rayo	$ 4.20 lata
ACEITE Panicello	$ 4.80 lata
ARROZ Piamonte	$ 1.80 kilo

CAFE tostado	$ 5.80 kilo
FIDEOS de primera	$ 1.10 kilo
CARBURO	$ 0.80 kilo
LENTEJAS	$ 0.85 kilo

NUESTRA NORMA: Grandes Ventas con Beneficios Pequeños

Toda mercadería que expendemos es de primera y la garantizamos. ACEPTAMOS Y RESPONDEMOS DE CUALQUIER RECLAMO

ALPISTE Italiano	$ 1.50 kilo
AJI de color, de Pra	$ 3.80 kilo
AZUL Ultramar	$ 4.00 kilo
BACALAO Noruego	$ 7.00 kilo

HARINA Flor	$ 0.70 kilo
SALSA de Tomates	$ 0.80 tarro
TOMATESa al natural, 800 grs.	$ 0.60 tarro
TE Superior	$ 2.05 ¼ lb.
TE Ratanpuro	$ 1.20 paq.
GRASA de primera	$ 3.00 kilo
JABON Zazá	$ 0.70 barra
MANTECA de Chancho	$ 5.80 kilo

COMPRAR ES MUY FACIL; PERO SABER COMPRAR ES DIFICIL.

NUESTRO PERSONAL EXPERTO TIENE INSTRUCCIONES DE ENSEÑAR A USTED DONDE ESTA LA ECONOMIA. NO PODRA SER ENGAÑADO...

SEMOLA	$ 0.90 kilo
ALMIDON de trigo	$ 1.00 kilo
HABAS secas, nuevas	$ 0.70 kilo
MIEL de Palma	$ 1.50 tarro
SARDINAS ovaladas, lata 500 gr.	$ 1.90 lata

ESPARRAGOS, tarro grande	$ 2.40 tarro
COCOA Aguila Roja	$ 2.55 tarro
JABON Sunlight, 2 panes	$ 1.10 barra
FREJOLES Coscorrones nuevos	$ 1.00 kilo

Ningún cliente saldrá de nuestra casa sin llevar en su semblante un gesto de — SATISFACCION —

Un Dato IMPORTANTE: Recuérdese que estamos instalados en un edificio de dos pisos de una sola puerta, en BANDERA 761. Si se confunde... no es nuestra la culpa.

PAPEL Waldorff	$ 0.90 rollo
TE Indian a Granel	$ 8.00 kilo
SARDINAS españolas, 180 gr.	$ 0.70 lata
SARDINAS españolas, con tomates, latas de 200 grs.	$ 1.10 lata

CHUÑO	$ 2.20 kilo
GRANZA de Trigo	$ 0.25 kilo
MAIZ	$ 0.40 kilo
JABON Bon Ami	$ 1.40 pan
JABON Sapolio	$ 1.40 pan

EXIJA DE NUESTRO PERSONAL LE REGALEN UNA BOTELLA DE BITTER BOLERO, si su COMPRA ES MAYOR DE 15 PESOS

CHOCOLATE	$ 0.50 barra
CASCARA de Cacao	$ 1.30 kilo
DAMASCOS al jugo	$ 1.80 tarro

CAFE Caracolillo	$ 8.50 kilo
CAFE Guayaquil Superior	$ 7.00 kilo
CHOCOLATE Menier	$ 1.20 barra
GALLETAS MAC - KAY, COMPLETO SURTIDO	
VELAS, 12 por	$ 0.8
VELAS, 6 grandes por	$ 0.8
YERBA	$ 3.80 kilo
AJI Cáscara, importado	$ 6.00 kilo
CIRUELAS secas especiales	$ 1.60 kilo
CAFE de Malta	$ 1.80 kilo

Exactitud intachable en el Precio y Peso de las mercaderías que anunciamos

NUESTRA SECCION AL POR MAYOR OFRECE PARA COMERCIANTES UN ESPLENDIDO SURTIDO A PRECIOS DE GRAN CONVENIENCIA

AZUCAR de pan, F. J. R.	$ 27.00 cajón
AZUCAR Gellona	$ 26.50 cajón
ARROZ Italiano	$ 59.00 qq.
ACEITE Sasso	$ 174.00 cajón
ACEITE Ancla, 4 lat. de 10 k.	$ 151.00 cajón
ACEITE Bandera	$ 135.00 cajón
CAFE Brasil	$ 240.00 qq.
FOSFOROS	$ 53.50 cajón
TE Santa Filomena	$ 4.05 libra
YERBA	$ 41.00 arrb.
TOMATES al natural	$ 28.80 cajón
ACEITE Campana	$ 173.00 cajón

SODA	$ 8.50 cajón
AJI de color	$ 3.00 kilo
VELAS, cajón 25 paquetes	$ 15.40 cajón
VELAS, cajón 50 paquetes	$ 15.40 cajón
ARVEJITAS	$ 31.50 cajón
CONFITES	$ 1.90 kilo
PAPEL Sulfite	$ 33.50 fardo
SALMON Chum	$ 84.00 cajón
SARDINAS esp. lata 200 gr.	$ 100.00 cajón
PASTA tomates	$ 35.00 qq.

Atendemos con toda atención pedidos de provincias, los que deben venir acompañados de su valor, en conformidad a los precios anunciados.

CASA ORTENZI TELEFONO N.º 4922

BANDERA N.º 761 (ENTRE SAN PABLO Y LAS ROSAS) LOCAL UNA SOLA PUERTA

EL MINISTERIO DE HACIENDA RECHAZA UNA PETICION

DEL MONASTERIO DEL BUEN PASTOR

Hace algunos días el Monasterio del Buen Pastor de Valparaíso presentó al Ministerio de Hacienda una petición a fin de que se declararan libres de derecho de internación algunos cajones llegados en el "Orcoma", que contienen imágenes y objetos destinados al servicio del culto.

Con fecha de ayer el Ministro señor Silva Somarriva ha contestado esta petición del Buen Pastor rechazándola en vista que la ley correspondiente no exime del pago de derechos de internación a los referidos objetos e imágenes.

SIN SEGUROS, DON MANUEL GUZMAN MATURANA PERDIO SU MENAJE Y BIBLIOTECA

UNA RECTIFICACION DEL DIPUTADO POR SANTIAGO

En las primeras informaciones que dió la prensa acerca del gran incendio que destruyó varias casas en la calle Compañía y Teatinos, el Sábado pasado, se dijo que el señor Manuel Guzmán Maturana, persona afectada con el siniestro que redujo a escombro su casa-habitación, biblioteca y menaje, tenía varios seguros. Igualmente, se afirmó que se creía que por su casa de la calle Compañía 1310 había comenzado el incendio.

Sobre este particular, hemos recibido ayer la siguiente carta del señor Guzmán Maturana:

Las informaciones contradictorias que ha dado la prensa acerca del incendio ocurrido en la calle de Teatinos esquina de Compañía, me obligan a manifestar a Ud. lo siguiente:

1.o Que el incendio no empezó por mi casa. Compañía 1310, sino por el cuerpo de edificios contiguo a mi residencia, por la calle de Teatinos.

2.o Que ni mi mobiliario, ni mi biblioteca, ni especie alguna de mi pertenencia o de mi familia, estaban asegurados.

Le quedará agradeciendo la publicación de estas líneas Su Attos. S. — M. Guzmán Maturana".

ANOCHE LLEGO A SANTIAGO EL BOXEADOR JOE WALLS

EN LA ESTACION MAPOCHO ES RECIBIDO POR ALGUNOS DEPORTISTAS

Como estaba anunciado por la empresa Underwood, anoche llegó procedente de Buenos Aires, el boxeador Joe Walls, que viene a nuestro país con el objeto de sostener algunos encuentros con los boxeadores residentes en nuestro país, distinguiéndose su match con Luis Vicentini, que, se efectuará el 25 del presente en los Campos de Sports de Ñuñoa.

La llegada de Joe Walls a la Estación Mapocho en la combinación transandina de las 11 1|2 P. M., dió motivo para una manifestación de simpatía por parte de algunos deportistas y miembros de la colonia española de Santiago.

Walls, que viene acompañado de su manager señor Fossa, nos fué presentado por Jack Martinez, matchmacker de la empresa Underwood, en los andenes de la estación. Tuvimos ocasión de conversar breves segundos con el rival de Vicentini, pues Walls demostraba encontrarse algo agotado por el largo viaje. Sin embargo, cambiamos algunas frases de interés, que nos dejaron la impresión de que Walls viene preparado para hacer una reñida lucha a nuestro compatriota.

Debido a lo avanzado de la hora, nos fué imposible recoger algunas informaciones que nos permitieran adelantar la opinión que le merece a Walls su pelea con el chileno.

SE SUSPENDE EL CASTIGO A DOS ESTUDIANTES DE LEYES

OTROS ACUERDOS DEL CONSEJO DE INSTRUCCION

Ayer celebró sesión el Consejo de Instrucción Pública, presidido por el Rector accidental de la Universidad, señor Francisco Mardones y con asistencia de numerosos consejeros.

Abierta la sesión, el Decano de la Facultad de Medicina, señor Roberto Aguirre Luco, hizo presente que insistía en la creación de los cursos paralelos en el primer año de la Escuela de Medicina, que ya habían sido solicitados. Agregó además, que estos cursos debían establecerse con carácter definitivo.

A continuación el Consejo tomó el acuerdo de suspender el castigo que se le había impuesto a los estudiantes de leyes, señor Alejandro Briceño y Alfonso Bórquez, en vista del informe favorable evacuado por el Decano de la Facultad de Leyes, señor Arturo Alessandri Rodríguez.

Finalmente se trató de la reforma educacional, abriéndose sobre la materia un interesante debate, en el que participaron los consejeros señores: Tomás Ramírez Frías, Alessandri Rodríguez y otros. En general, todos los consejeros que hablaron sobre este asunto, estuvieron de acuerdo en señalar la necesidad imperiosa de ir a una reforma de la enseñanza

¿COMO SE PUDO PRODUCIR EL INCENDIO DEL ESMERALDA?

Para el público ha sido una enorme sorpresa el incendio del Esmeralda. La gente había visto con sus propios ojos y en película como se levantaba ese imponente coliseo de concreto armado y fierro. Cuando se colocó el primer tijeral se hizo una fiesta popular y todo el mundo pudo apreciar la solidez de la construcción y verificar que las vigas eran de acero.

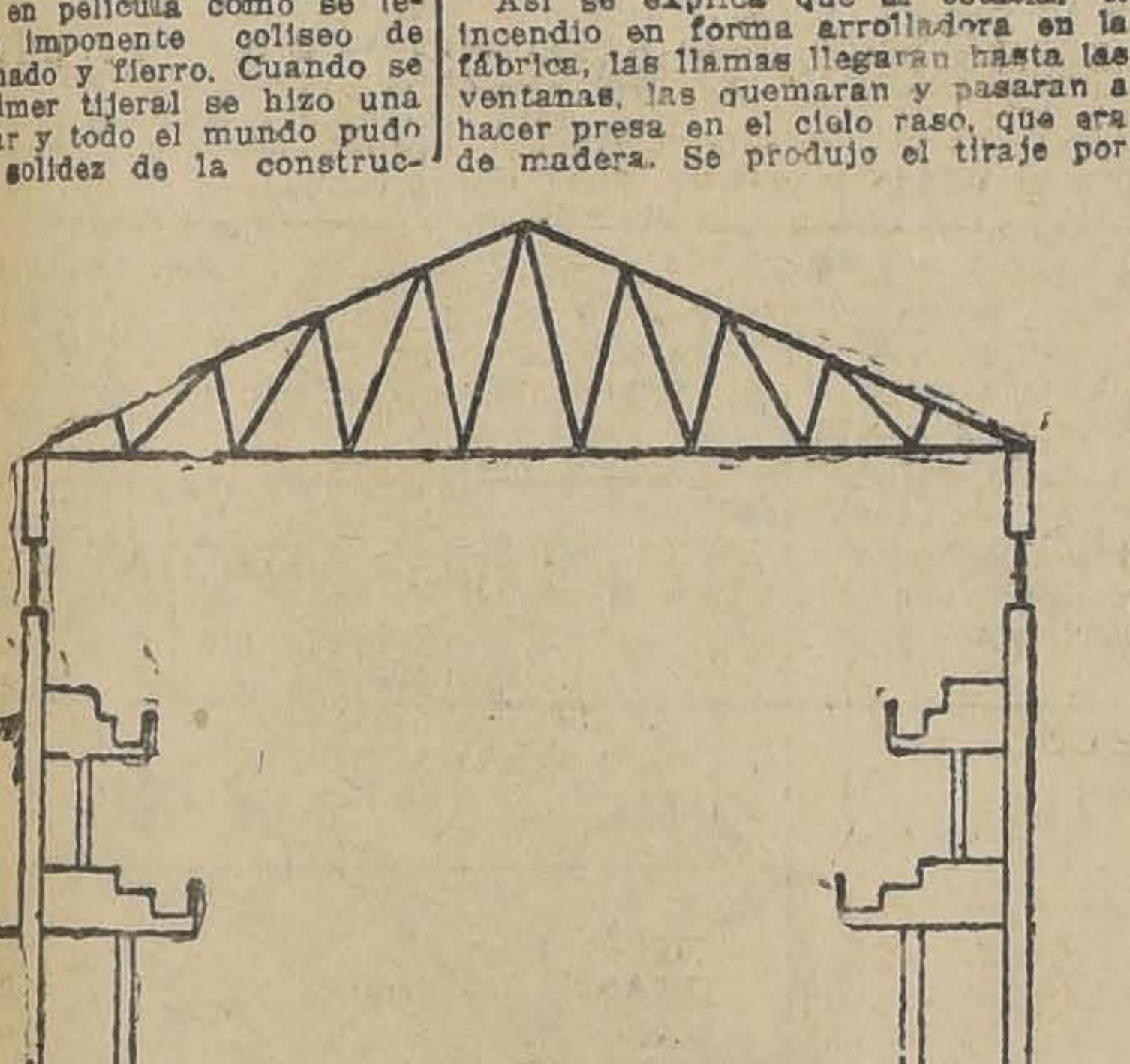

En estos antecedentes, es inexplicable para la mayoría de la gente como pudo destruirse en pocos minutos esta construcción que parecía a prueba de fuego.

Visitando las ruinas del Esmeralda se encuentra fácilmente la explicación. La fábrica de muebles de José Dimestein colindaba en su fondo con la muralla sur del teatro.

Primitivamente la construcción de la fábrica era de un piso y las ventanas de galería quedaban a diez o más metros del techo. Era imposible que al incendiarse la fábrica las llamas alcanzaran hasta las ventanas.

Pero hace muy pocos días, el dueño de la fábrica hizo una construcción de material legirísimo sobre las viejas piezas. El techo del entarimado quedaba apoyado en el muro del Esmeralda y a un metro de las ventanas. Esta construcción se hizo ocultamente, sin permiso de los propietarios del Esmeralda, que estaban enteramente seguros de la inmunidad del teatro contra el fuego, inmunidad ya comprobada en el incendio del San Martín.

Así se explica que al estallar el incendio en forma arrolladora en la fábrica, las llamas llegaran hasta las ventanas, las quemaran y pasaran a hacer presa en el cielo raso, que era de madera. Se produjo el tiraje por las dos amplias chimeneas de ventilación del teatro y el calor fué tanto que los tijerales de fierro se doblaron hasta caer.

Si los tijerales hubieran sido de madera, habríanse derrumbado a los pocos minutos y, entonces, sí que el incendio del Esmeralda habría revestido los caracteres de una catástrofe.

Para que el público juzgue por sus propios ojos, la dirección del Esmeralda abrirá hoy las puertas para visitar el teatro, desde las 11.45 a las 12.45, horas en que se paralizan los trabajos de reconstrucción. Así los vecinos podrán verificar que la obra de concreto nada ha sufrido, que los tijerales eran de fierro y que se han quemado solamente la techumbre de madera y el mobiliario.

La reconstrucción del Esmeralda se ha iniciado con actividad extraordinaria. Ayer mismo fué despejada la sala de buena parte de los escombros y hoy quedará libre totalmente de ellos para dar comienzo a las obras de entablado y construcción de los nuevos tijerales.

QUE SE REFORME LA LEY DE CAJA DE RETIROS DE LOS FERROCARRILES

ES LA 3.a ASPIRACION DEL CONGRESO FERROVIARIO

(CONTINUACION)

Aspiración. — Solicitar que se reforme la Ley y el Reglamento de la Caja de Retiro y Previsión Social de los Ferrocarriles del Estado y como consecuencia de la organización interna de la Institución, que se establezcan los siguientes puntos:

a) Que los seis miembros designados por el Presidente de la República lo sean a propuesta de la "Federación Ferroviaria de los Sindicatos Industriales y Profesionales de Chile", que se propicia fundar en este Congreso; designación que se haría previa elección entre todos los obreros y empleados que pertenecieren a este organismo, de conformidad al Reglamento que al respecto se dictaría.

b) Que se incorpore a esta Caja el servicio sanitario, haciendo las reformas convenientes para que se obtengan los mayores beneficios en la atención del personal.

c) Que se incorpore el Departamento de Bienestar en forma que pueda satisfacer todas las aspiraciones contempladas, como conclusiones del tema tercero de la tabla.

d) Que se dicten todas las disposiciones y se tomen todas las medidas necesarias para que los diversos beneficios que presta o pueda prestar la Caja de Previsión, se otorguen a todos los imponentes en las mismas condiciones de igualdad y disminuyendo las tramitaciones inútiles que al presente dificultan su otorgamiento.

e) Que se dé creación factible a la firme aspiración que tiene el personal ferroviario de que cada obrero y empleado tenga su casa propia por el hecho de incorporarse a la Empresa de los Ferrocarriles y, por lo tanto, deben consultarse en la reforma, las disposiciones necesarias para realizar este fin por medio de bonos o deventures de interés módico y de amortizaciones máximas para realizar esta aspiración sin gravamen para el Estado para la Empresa ni para el asalariado.

f) Y que, para llenar las finalidades anteriores, se tome en cuenta el estudio sintético que sobre este tema y los demás propuestos, se contiene en el pliego separado de estudios hechos por nosotros basados en los regímenes ferroviarios de los Ferrocarriles Norteamericanos controlados y consultados con un técnico del ramo ferrocarrilero en Chile, a cuya buena disposición se debe este estudio, enteramente moderno y eficiente.

(Continuará)

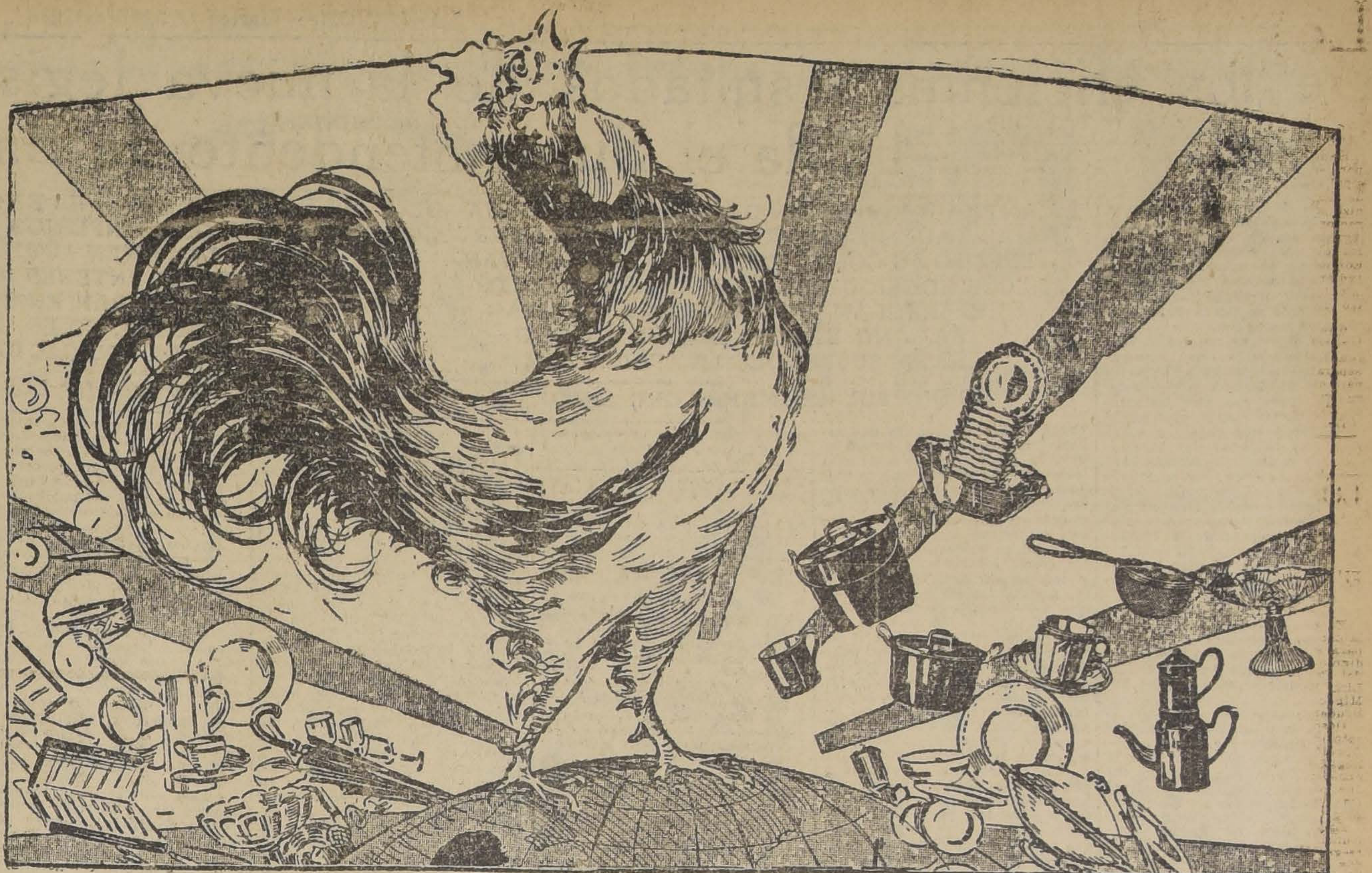

Grandes Realizaciones

Gath & Chaves

EN ARTICULOS DE TAPICERIA, MENAJE Y SANITARIOS

¡¡Calidades inigüalables!!

¡¡Precios sin competencia!!

¡Vea las vidrieras de Estado y Huérfanos!

EN MENAJE:

LOZA Y PORCELANA:

JUEGOS para mesa, de loza inglesa extra-fuertes, en colores unidos, rosado y azul, compuestos de 83 piezas, completos para 12 personas. Excepcional, a... ... ... $	179.50
JUEGOS para mesa, de semi-porcelana inglesa finamente decorados, compuestos de 83 piezas, completos para 12 personas Excepciona., a.. $	230.00
TAZAS blancas de loza inglesa con platillo, para desayuno, cada una $ 1.45; para té, a $ 1.25: para café a... $	0.90
PLATOS de semi-porcelana inglesa decorados con flores, extendidos, c|u., $ 1.95; hondos $ 2 10: postre, a.. $	1.60
TAZAS de semi-porcelana inglesa, decorados, para desayuno, c|u., $ 1.95; para té, $ 1 95; para café. a. . . $	1.45

CUBIERTOS Y NIQUELADOS

JUEGOS de cubiertos de plaqué fino, "Rogers", garantida. 40 gramos de plata, compuestos de 12 tenedores, 12 cuchillos y 12 cucharas para mesa; 12 tenedores, 12 cuchillos y cucharas para postre, 12 cucharas para té y un cucharón, las 85 piezas, a.. $	530.00
JUEGOS de cubiertos, de alpaca, modelo "Baguette", calidad extra garantida inalterable, para 12 personas, 85 piezas, $ 295.00; para 6 personas, 43 piezas a ... ... $	165.00
FRUTEROS de medio cristal, labrado, y metal niquelado a... ... . $	9.80
CENTROS para mesa de medio cristal labrado y metal niquelado, con su correspondiente búcaro para colocar flores a .. .. $	12.90
GALLETEROS con tapa, de medio cristal labrado y metal niquelado, a. . $	14.90
MANTEQUILLEROS de metal niquelado y medio cristal labrado, varios modelos a... ... ... $	8.90

CRISTALES:

JUEGOS de copas de medio cristal, modelos "Ballon" y "Lafayette"; para 12 personas 60 piezas) $ 52.50, para 6 personas (30 piezas), a. . . $	27.50
COPAS para vino, de vidrio pulido, c|u., a... ... ... $	0.55
VASOS para agua o cerveza, c|u., a. $	0.95
JARROS de vidrio pulido, 1 1|2 litro, $ 2 90, de 2 litros, a... ... . $	3.50
BOTELLAS de vidrio pulido, 1 litro, a... ... ... $	1.90
BOTELLAS para velador de medio cristal labrado, con su correspondiente plato y vaso, a... ... ... $	7.90
FLORERITOS de cristal, en colores, a $ 1.40; blancos, a... ... . $	1.30

ARTICULOS PARA COCINA Y VARIOS:

BATERIA para cocina, de fierro enlozado importado, muy buena calidad, compuestos de 1 olla, 3 cacerolas, 1 asadera, 1 cucharón, y 1 espumadera, a... ... ... $	59.50
PAILITAS de aluminio, cada una, a. $	1.20
OLLAS de aluminio, con aro en 7 tamaños diferentes, desde ... . $	9.80
PAÑOS gruesos para limpiar pisos, c|u., a.. .. .. $	1.95
VIRUTILLA de acero para limpiar pisos, el paquete, a... ... . $	1.90
ESCOBILLONES de crin, con mango, a... ... ... $	6.30
LADRILLOS para limpiar servicio, artículo inglés, el pan... ... . $	1.00
TABLAS acanaladas para lavar ropa, c|u., a... ... ... $	5.80
CORCHOS para embotellar vino, el ciento, a... ... ... $	2.90

EN TAPICERIA:

VARIOS

OPORTUNIDAD UNICA. Gran realización de 7.000 metros de COTY para forro de colchones, calidad suprema, al ínfimo precio de... ... ... $	7.50
GRAN RECLAME de papeles pintados de procedencia europea y americana, entre ellos entran dos preciosas remesas recién recibidas, el rollo, desde. . ... $	0.45
COJINES de la CHINA, en rico terciopelo negro con relieve de colores, rellenos con algodón vegetal, realizamos, a... ... ... $	29.50
RICO PAÑO verde y granate para carpetas y otros, 180 ctms., el metro, a... ... ... $	39.70
RICO brin para Stores en diferentes medidas, desde .. .. $	9.20

TAPICES:

"KELIMS ORIENTALES"; cubre-diván o cortinado predilecto, al alcance de todos, fiel producción de los auténticos c|u. desde... ... . $	204.00
PORTIERS GOBELINOS, hermosas reproducciones del célebre pintor Murillo, artículo de duración y de gran suntuosidad, para decorados de hall, escritorios y comedores, a... ... $	298.00
CARPETAS de gobelino con interesantes figuras, artículo nuevo y de gran duración para mesa desde ... .. $	52.70
BROCATOS Españoles, gran surtido de colores, el metro a... ... . $	10.90
REPS lisos, españoles, colores granate, verde, violeta, oro y azul, especial para cortinas y tapizado de muebles, el metro, a... ... . $	13.90
MOHARES Franceses, tono sobre tono, en todos los colores, artículo práctico y de excelente resultado para cubre-camas, cortinas y tapizados, el metro, a... ... ... $	22.00

EN SANITARIOS:

ARTICULOS ELECTRICOS

LAMPARAS eléctricas a tres luces, todas de bronce, con tulipas de vidrio ópalo o satinado, para comedor, escritorios o salitas, varios modelos, a	$ 54.50
BRAZOS eléctricos de bronce y bronce niquelado, con y sin tulipa, desde	$ 5.80
LAMPARITAS eléctricas para velador varios estilos y clases, a	$ 28.00
LAVATORIOS, EXCUSADOS, ETC.: LAVOTORIOS murales de loza inglesa, taza cuadrada, con llave y desagüe de bronce niquelado, a	$ 120.00
TAZAS excusados, de loza inglesa, saldamos unas pocas a	$ 49.50
EXCUSADOS silenciosos de loza inglesa de primera calidad, completos, con sus accesorios interiores, a	$ 275.00
CALENTADORES para baño, a gas, todos de cobre, marca "Humphray" seguros y económicos, a	$ 450.00
TOALLEROS de madera laqueada blancos c|u., a	$ 5.50
PORTA-PAPEL higiénico, laqueado blanco, c|u., a	$ 2.90
ROLLOS papel higiénico, "crepé", c|u., a	$ 0.95
IRRIGADORES de vidrio, 2 litros, con soporte niquelado, cada uno, a	$ 8.90
PERCHAS con 8 ganchos cobrizados sobre tabla de madera barnizada, c|u., a	$ 2.90

ALFOMBRAS

ALFOMBRAS económicas, tipo Smyrna, artículo de gran presentación, doble faz, desde	$ 14.30
ALFOMBRAS "Wilton", sin costura, la calidad más fina que se recibe en plaza, tamaño 275 por 365, $ 1,250; 275 x 325, $ 1,100; 205 x 280, $ 750.00; 165 x 235,	$ 520.00
CAMINOS para escala y pasillos en tupestry, gustos nuevos, artículo de duración y buena presentación, el metro, desde	$ 5.10
CAMINOS tripe cortado "Axminster", de primera calidad, el metro, a	$ 27.00
ALFOMBRAS Pabcolin gran surtido de dibujos y colores aplicables en toda habitación, artículo de mucha duración y fácil de mantener limpio, pues sólo necesita de una lavadura ligera para mantenerlo brillante y sanitario, desde	$ 95.00
ALFOMBRA fibra de coco, dibujos y colores últimamente creados, desde	$ 170.00
CARPETAS de Linoleum para lavatorio, tamaño grande, $ 15.40; tamaño chico	$ 3.95
PELPUDOS fibra de coco en colores, artículo "Belga", calidad muy fina, al precio sumamente bajo, de	$ 28.00
PELPUDOS de rejillas, excelente para el barro, excepcional, a	$ 13.90

De los eficientes resultados de la nueva legislación bancaria, nos habla el Superintendente de Bancos

LA ANTIGUA INSPECION DE BANCOS CARECIA DE FACULTADES SUFICIENTES PARA LLEVAR A EFECTO SU COMETIDO. — EN 1912 LOS BANCOS CONSIGUIERON DEJAR SIN EFECTO EL REGLAMENTO QUE LA ORGANIZABA.— NO EXISTE MOTIVO ALGUNO PARA SUSPENDER LA APLICACION DE LA NUEVA LEY.— EL ENCAJE QUE ESTA EXIGE A LOS BANCOS, ES INFERIOR A LA CAJA DE QUE EN TOTAL DISPONEN ACTUALMENTE. — EL AUMENTO DE INTERES QUE ALGUNOS DE ESTOS COBRAN EN LAS CUENTAS CORRIENTES, NO ES EL RESULTADO DE LA APLICACION DE LA LEY

POR QUE MR. KEMMERER ORGANIZO UNA INSPECCION TAN SEVERA DE LOS BANCOS

En una de las últimas sesiones de la Cámara de Senadores, un miembro de esa Corporación hizo cargo a la Inspección de Bancos porque no había denunciado en su oportunidad las graves y numerosas irregularidades, que han obligado al Banco Español a suspender sus pagos.

Con el objeto de conocer el verdadero alcance de estas aseveraciones, nos acercamos al Superintendente de Bancos, señor Julio Philippi, quien nos hizo las interesantes declaraciones que publicamos, sobre este asunto y sobre los efectos causados por la aplicación de la nueva legislación bancaria, que es obra de la Misión Kemmerer.

—¿Podría decirnos el señor Superintendente, si los cargos formulados en contra de la Inspección de Bancos son justificados?

—Esta misma cuestión se formuló—nos contestó el señor Superintendente,—tanto en las Cámaras como en la prensa, el año 1921, cuando ocurrió la quiebra del Banco Popular, en que se habrían producido irregularidades análogas a las que después se han podido constatar en el Banco Español.

Y sobre esto debo decir que el cargo es completamente infundado y es sensible que, de este hecho no se haya penetrado bien la opinión pública por falta de conocimiento de la situación legal en que la Inspección de Bancos se encontraba, antes de la dictación de la nueva Ley de Bancos.

En realidad el nombre de Inspección de Bancos tenía que inducir al público en errores. La tal Inspección carecía de la facultad de inspeccionar los Bancos. Y si los depositantes y el público en general se imaginaban, que el Estado ejercía cierta vigilancia sobre esas instituciones, estaban profundamente equivocados. La Inspección no tenía facultades sino para reclamar el envío de los balances mensuales que dentro de los 15 primeros días de cada mes, los Bancos estaban obligados a presentar, en virtud de lo dispuesto en la antigua Ley de Bancos de Emisión del año 1860. Debía, además, hacer un resumen general de esos balances, que con mucho atraso se publicaba en el Diario Oficial. Era obligación de la Inspección, por otra parte, fiscalizar el pago de la contribución establecida por la Ley N.o 2621 de 24 de Enero de 1912, que creó una contribución equivalente al dos por mil anual sobre el monto medio de los depósitos, que los Bancos tuvieran en cada semestre en sus oficinas del país.

Esta Ley autorizó el nombramiento de un inspector de Bancos quien en virtud de lo dispuesto en el artículo 2.o de la misma, debía informar semestralmente sobre la exactitud de los balances, que los Bancos estaban obligados a pasar semestralmente al Ministerio de Hacienda. Esta Ley se reglamentó por un decreto de 13 de Marzo de 1912, que señalaba las facultades del Inspector y que estaba muy bien concebido. Este Reglamento ordenaba al Inspector examinar los libros de contabilidad de cada Banco y la exactitud de los balances. Este decreto daba al Inspector, por lo que respecta a la revisión de sus libros, las mismas facultades, que le confería la Ley General de Bancos, actualmente en vigencia y que es obra de la Misión Americana presidida por Mr. Kemmerer.

Pero, ¿qué sucedió? Los Bancos protestaron unánimemente de esta supervigilancia, que consideraban un atentado a su libertad e independencia, y tengo sobre mesa y ha vuelto a leer con interés la solicitud que presentaron al Ministro de Hacienda, para dejar sin efecto aquel reglamento salvador y para reducir las funciones de la Inspección Bancos a la formación del cuadro que contiene el resumen de los balances mensuales y al control del pago del impuesto sobre los depósitos.

Entre los Bancos que solicitaron librarse de aquella tutela insoportable, figuran en primer lugar el Banco Español y no faltaban por cierto el Banco Popular y varios otros que con posterioridad a esta fecha han caído en quiebra.

Las gestiones de los Bancos tuvieron éxito. El Decreto que organizó la Inspección se derogó en Octubre del mismo año aunque la Inspección de Bancos, que en realidad no era tal, conservó su nombre dejando así al público la impresión de que sus intereses estaban cautelados.

No puede desconocerse que había cierta ingenuidad en atender y aceptar, sin más, la opinión de los fiscalizados sobre la forma en que debía realizarse la fiscalización.

—Y ¿por qué razón cree el señor Superintendente que ha podido mantenerse en Chile durante más de medio siglo la anticuada Ley de Bancos de Emisión del año 1860 y no ha podido dictarse sino por medio de un decreto-ley una Ley General de Bancos que regularice la situación de éstos?

—La contestación es sencilla y ella fluye de lo anteriormente expuesto. Diversos y buenos proyectos presentados sobre la materia, como ser los de don Agustín Ross, que en líneas generales consagran algunos de los principios fundamentales que encontramos en la Ley de Bancos de la Misión Kemmerer, no habían encontrado ninguna aceptación en el Gobierno y en las Cámaras por la omnipotente influencia de los círculos bancarios, que fueron suficientemente poderosos para derogar el Decreto de 13 de Mayo de 1912, que organizaba en debida forma la Inspección de Bancos.

Ha sido necesario una revolución y un régimen como el que hemos tenido durante año y medio en que el Poder Legislativo no funcionaba en forma constitucional, para que pudiera estabilizarse el valor de nuestra moneda y dictarse una Ley de Bancos como la que existe.

Sea cual fuere el fallo de la historia sobre los acontecimientos pasados, es obra de la revolución la gran reforma económica que al fin, después de 50 años, realizó la conversión metálica y fijó el valor de la moneda. Antes, todo se reducía a proyectos, discursos y promesas.

—¿Cree, entonces, el señor Superintendente, que la Ley de Bancos es una ley definitiva que debe permanecer inalterable, como lo fué, durante medio siglo, la Ley de Bancos de Emisión de 1860, obra del conocido economista francés M. Courcelle Seneuil?

—En manera alguna. La Ley de Bancos elaborada por Mr. Kemmerer sin duda tendrá que ser objeto de reformas y mejoras. Es obra imperfecta como toda obra humana y el mismo Mr. Kemmerer señala entre las obligaciones del Superintendente en su artículo 56 N.o 8 la de proponer anualmente al Gobierno todas las reformas y modificaciones que estime útil hacer y las razones que las abonaren.

—¿Por la experiencia que el señor Superintendente está adquiriendo de la aplicación de esta ley, estima que habría sido beneficioso suspender su aplicación?

—De ninguna manera. La ley que creó el Banco Central, la que establece la conversión metálica y la Ley de Bancos, constituyen una unidad y Mr. Kemmerer, que no era jurisconsulto, sino economista, vió con mucha claridad que no había esperanza de mantener en Chile una moneda estable y un cambio fijo si los Bancos conservaban su absoluta libertad o mejor dicho, la libertad de abuso que han ejercitado tan ampliamente el Banco Popular, el Banco Español y la larga lista de Bancos que en Chile han tenido que cerrar sus puertas por abusos de la Dirección y el mal manejo que han hecho de los fondos que les confiaba el público.

Algunos defectos de detalle que se observan en la ley son fácilmente subsanables y la Superintendencia propondrá al Gobierno su reforma, pero el público y el país deben guardarse que algunos de los Bancos y son precisamente aquellos a los cuales sus disposiciones duelen vuelvan a hacer su juego y a pretexto de la reforma de la Ley destruyen la gran conquista económica de la revolución.

—¿Es efectivo que el encaje de 20 o|o que la Ley de Bancos exige para los depósitos a la vista ha producido una restricción en los créditos?

—Esta afirmación es manifiestamente falsa, y si algún Banco la hubiera propalado, lo que no creo, sería con el propósito de desprestigiar ante la opinión pública las grandes reformas establecidas por la ley bancaria.

Es tan fácil y tan sencillo el procedimiento de desahuciar a un cliente que pide créditos que el Banco no puede o no debe darle, diciéndole que las exigencias del Superintendente y de la Ley de Bancos impiden satisfacer sus deseos.

Tengo el cuadro preciso y detallado de los fondos que tenían en caja los Bancos al 28 de Febrero, de los depósitos y demás obligaciones a la vista y a plazo y de las cifras que representaba el encaje.

El total del encaje que correspondía a los depósitos a la vista y a plazo ascendía a 208 millones, y la caja de los diversos Bancos era en total 254 millones; había pues, un considerable excedente en caja sobre el encaje exigido por la nueva ley.

Por otra parte, no ha habido nunca en Chile mayor cantidad de circulante. Mientras el 31 de Diciembre de 1925 había en circulación 392 millones en billetes, en 26 de Marzo el total de los billetes ascendía a 425 millones.

Repito pues, que es absolutamente falso e inexacto que no
exista circulante o que sea esca
la caja de los Bancos. Si ellos re
trinjen sus créditos es por razo
de otro orden, pero no por el he
cho de que la nueva ley los obli
gue a tener un encaje despropo
cionado.

Cualquier lego ,al leer estos da
tos ve que la caja de los Banco
es considerablemente superior a
encaje legal producido. Eso si qu
mientras algunos Bancos guard
ban en sus cajas sifras muy supe
riores al encaje legal, aún a cos
de sus utilidades y beneficios, otro
no observan las mismas normas d
prudencia.

—Y una última pregunta, seño
Superintendente ¿es efectivo qu
el aumento de interés que algun
Bancos están exigiendo a sus de
dores en cuenta corriente obede
a las exigencias de la nueva le
y de la Superintendencia?

—Esto es otra inexactitud. To
dos los contratos en cuenta co
rriente de los Bancos nacional
contienen la cláusula de que su
créditos son desahuciables e
cualquier momento y la circula
N.o 3 que la Superintendencia h
repartido entre los Bancos les d
instrucciones en el sentido de
considerar estos créditos en igua
les condiciones de los depósitos a
la vista para los efectos del enca
je, ya que la referida cláusula d
los Bancos permite suspender
en cualquier momento y alejar l
peligros que se han querido pre
venir con la exigencia del enca
a saber, que en un momento dad
el Banco se vea en dificultades po
falta de recursos efectivos par
hacer frente a sus obligaciones

—Y si no fuera indiscreción ¿qu
actitud han observado los Banco
ante las disposiciones de la nueva
ley y las instrucciones de la Su
perintendencia?

—Hasta ahora el nuevo servicio
de la Superintendencia no tiene
motivos de queja en lo que respe
ta a sus relaciones con los Banco
Las instituciones manejadas co
seriedad, aparte de algunas mo
lestias que son insignificantes au
que inevitables, nada tienen qu
temer de la nueva Ley de Banco
de la inspección establecida, ni de
encaje que la Ley les exige. Bie
puede ser que una que otra no d
simule en el fondo sus temore
a la inspección, pero revelaría po
ca prudencia manifestarles. Es
muy fresco todavía en el públi
la impresión que han causado la
quiebras del Banco Popular y de
Banco Español, y la vida econó
mica de la nación se está resin
tiendo y se resintirá todavía du
rante algún tiempo, de las conse
cuencias económicas de la quie
bra del Banco Español. La nueva
ley tiene por objeto prevenir l
repetición de estos acontecimien
tos.

No se puede explotar la buen
fe del público, que lleva sus depó
sitos a los Bancos en la misma
forma en que lo explotan los es
tablecimientos estañíferos de Bo
livia o las arenas auríferas o lo
yacimientos de petróleo. Cuand
quiebra un Banco, llevando l
miseria a miles y miles de hom
res, arruinando numerosas exis
tencias y arrastrando al país, po
siblemente, a una crisis económi
los actos de la administración
mismo, que producen semejant
resultados no sólo afectan el bo
sillo de los accionistas, como h
sido últimamente el caso con es
tas sociedades anónimas, sino q
repercute hondamente sobre l
prosperidad misma de la nació
Por la trascendencia, que para
país tiene el acertado manejo d
los Bancos, la ley de Mr. Kemme
rer ha establecido una inspecci
y un control tan severos de l
Bancos.

Tres mil setecientos millones representa el valor de la industria agrícola

DICE EL PRESIDENTE DE LA SOCIEDAD NACIONAL DE AGRICULTURA Y MINISTRO DEL RAMO, DON LUIS LARRAIN PRIETO, AL DAR LECTURA A LA MEMORIA ANUAL

El Consejo Directivo de la Sociedad Nacional de Agricultura celebró su primera sesión del año.

Presidió el señor Luis Larraín Prieto y asistieron los señores Briones Luco, Correa Vergara, Infante, Garcés Gana, Huidobro, Letelier, Lyon, Matte, Mena y Rodríguez.

Se dió cuenta del fallecimiento del señor Carlos Risopatrón, quien durante muchos años aportó el valioso contingente de su capacidad y entusiasmo al servicio de la Sociedad.

El señor Presidente dió lectura a continuación, de la Memoria de los trabajos desarrollados en el año anterior.

En este documento el señor Larraín Prieto se refirió a la actuación que le ha cabido a la Sociedad en el estudio de las leyes sociales, en la fijación de tarifas ferroviarias y marítimas, en los estudios financieros de la Misión Kemmerer, en la IV Conferencia del trabajo celebrada en Ginebra, en el ferrocarril de Salta, en el impuesto al ganado, en la exportación de cereales, en la constitución de la propiedad en el sur y en muchas otras importantes materias.

Expresó que la Agricultura constituye una de las fuentes de riqueza más considerables de Chile; ocupa a 141,323 personas; representa un valor de 3,702 millones 794,852 pesos; paga por contribuciones un tercio más de lo que paga la propiedad urbana y ha ayudado con sus cuotas y con los derechos de exportación de sus productos, a solucionar las crisis económicas del país.

Dijo, además, que la Sociedad sustentaba como aspiraciones suyas la obtención de préstamos a bajo interés y a plazos razonables, el mejoramiento de los caminos, la habilitación del transporte fluvial y la reducción de las tarifas y fletes ferroviarios y muy principalmente la obtención de semillas sanas que resistan la acción de las plagas que agostan los sembrados.

Estimó que los afanes de la Sociedad debían dedicarse preferentemente a la solución de las siguientes materias: la selección de semillas, el abaratamiento de los abonos, la aplicación de la ley de prenda agraria, el establecimiento de frigoríficos y la reforma de las leyes sociales.

El Consejo recibió con marcada complacencia la memoria leída por el señor presidente.

En seguida se ocupó el Consejo de estudiar lo relacionado con el impuesto al ganado, propiciándose el establecimiento del impuesto movible en relación con el precio de la carne.

Finalmente, se nombró una comisión para que estudie un plan de enseñanza y los reglamentos y orientaciones de los establecimientos de enseñanza agrícola dependientes del Ministerio de Agricultura, la que quedó compuesta de los señores directores de los Servicios Agrícolas, Agronómico y de la Escuela de Veterinaria, de los delegados de la Sociedad señores Guillermo Aguirre Luco, Luis Correa Vergara y Alberto Correa Valenzuela, del presidente de la Sociedad Agronómica señor José Ignacio Huidobro, del delegado de la Universidad Católica señor Arturo Fontecilla Larraín, de los señores Salvador Izquierdo y Domingo Tocornal, del profesor don Bernardo Wunder y del profesor de la Escuela de Agronomía señor Carlos Videla.

El Director de Correos podrá gastar $ 200,000

EN REPARACIONES DE LOCALES, UTILES DE ESCRITORIO, ETC.

Ayer quedó extendido el decreto correspondiente del Ministerio de Interior por el cual se autoriza al Director General de Correos y Telégrafos para que invierta hasta la suma aproximada de doscientos mil pesos en gastos de reparaciones de locales útiles de escritorio, y otros diversos gastos. En el decreto correspondiente se establece la forma en que el Director de los servicios deberá dar inversión a esta cantidad, especificándose cada uno de los gastos que se hará con ese objeto.

Ajedrez

TORNEO DE AJEDREZ DE LA SOCIEDAD UNION COMERCIAL

Un franco éxito ha tenido la idea lanzada por los organizadores del Torneo de Ajedrez de la Sociedad Unión Comercial y que se llevará a efecto a fines del presente mes.

Numeroso ha sido el número de aficionados que han acudido a inscribirse y quienes diariamente se reunen por las tardes para entrenarse en interesantes sesiones que llegan a convertirse en partidas de verdadero campeonato. Así, pues, cada cual trata de estar en espléndidas condiciones de preparación, por lo cual todo hace creer que tendremos oportunidad de ver destacarse serios campeones para torneos internacionales.

Los salones de la Unión Comercial, donde se verifican los entrenamientos, están situados, como se sabe, en su edificio propio de la calle Estado N.o 33, donde pueden concurrir quienes lo deseen.

Las empleadas de comercio no aceptan el carnet

ACTIVIDADES DE LA UECH

Un numeroso grupo de señoritas socias de la Unión de Empleados de Chile se ha acercado a las secretarías de esta institución para rogar al Directorio tome las medidas del caso con el objeto de que no se lleve a efeceto la obligación de adquirir el Carnet de Identidad.

Para tratar sobre este materia, el próximo Jueves a las siete de la tarde, se efectuará una asamblea de socias de la Unión de Empleados y en la que saldrá la iniciativa de hacer una campaña entre todas las mujeres de Santiago para lograr se las exima del Carnet A esta asamblea que se efectuará en los salones de la Uech Bandera 542, se invita a todas las señoritas que se sientan afectadas con esta medida.

LA VELADA DEL SABADO PROXIMO

El Sábado próximo se efectuará una velada en el salón de actos de la Uech.

CITACIONES

Consejo Administrativo.— Se reune hoy a las siete de la tarde.

Casa Francesa. — Para hoy a las siete y cuarto de la tarde se cita al personal de empleados de la Casa Francesa. Darán cuenta del resultado de su comisión los Diputados Contreras, Labarca, Ramón Alzamora y Manuel Bart.

Teatros y cines. — Se reunen mañana a la hora de costumbre.

El ferrocarril de Pedegua a Petorca

QUEDARA TERMINADO ANTES DE SETIEMBRE

En la tarde de ayer se nos ha informado que los trabajos de construcción que se efectúan del ferrocarril que unirá a Pedegua con Petorca se encuentra pronto a terminarse, pues sólo quedan por construirse algunas obras de escasa importancia y que no hequieren para su terminación mucho tiempo.

El plazo para que los contratistas hagan entrega de esas obras termina en Setiembre próximo, pero dado el estado en que se hallan los trabajos, se estima que el ferrocarril podrá ser entregado a la explotación a fines de Julio próximo o a principios de Agosto.

Este ferrocarril significará para la extensa y rica región que atraviesa, un positivo beneficio, ya que en aquella zona los caminos son malos por cuyo motivo el traslado de los productos se hace en malas condiciones y a un subido precio.

Un Momento

DE ATENCION LEYENDO ESTE AVISO, LE REPORTARA UNA GRAN ECONOMIA

Gran liquidación de jarabes surtidos a $ 3.00 botella. Sidras y champagnes ofrecemos un variado surtido a precios muy convenientes.

LICORES

	BOTELLA		BOTELLA
Cognac Bandera	$ 3.80	Pippermintt bl. o verde	6.50
Pisco Pastilla	3.40	Rhum Martinica	6.50
Vermouth Cinzano	5.70	Cacao desde	6.—
Cognac Tónico	3.30	Curacao desde	6.50
Vermouth Martelli	4.80	Benedictine desde	7.50
Guindado especial	3.20	Chartreuse desde	6.50
Anís extra fino	4.20	Oporto fino desde	3.50
Biter Rossard	4.80	Jerez especial desde	3.50
		Añejo especial desde	2.90

Recomendamos a nuestros clientes visiten nuestro Departamento de Cafées, que por tener Tostaduría propia, los ofrecemos inmejorables.

BOTELLERIA Y TOSTADURIA DE CAFE
"LA MODERNA"
ANTIGUA DE JUAN AGUILO
— J. RIBO y Co. — PUENTE 571 —
DEBAJO LA CAMPANA DE LA BOMBA

COMERCIANTES!!

$ 24 los 23 ks. azúcar pan primera.

$ 54 los 46 ks. arroz Carolino.

$ 60 los 11 1|2 ks. café Guayaquil tostado.

$ 70 los 46 ks. arroz Sublime.

$ 13 saco sal Pullay.

$ 45 la docena Coñac Bandera.

$ 41 la docena pisco pastilla

$ 43 el saco trigo blanco nuevo.

$ 29.75 el saco maíz amarillo chico.

$ 28 el cajón mermelada surtida.

$ 12 la docena duraznos amarillos nuevos.

$ 35.95 la lata aceite fino de 10 litros.

$ 4 té Santa Filomena, 25 y 50 paquetes.

ANTIGUA CASA
GIORDANO
Puente 686-692
Dasi esquina de Rosas
Teléfono 1242

NOVEDADES
DE INVIERNO

Kasha Bordure, Velours Frison, Kashacrap, Velours Chiffons, Kasha Zibeline, Velours toppé, Susliky, Velours Somptueux, Felpa Nutria, Otoman Bordure, Peluche, Panne Chiné, Piel de Oso, Piel Camello, Crépe Saten, Crépe de Chine, Mouselin Fleurie, Voil Velours, Astrakans, Pilotinas, Kasha Rodier, Ruban Velours, Le Royal Crépe, Crepella, Buratoil, Kashacorda, Drapella Zibeline, Reps, Velours Fleure, Lamé et dentelle d'or et argent, Kashaduvetine, Terciopelos ingleses en todos los colores para abrigos y trajes, Paño Sedán, Paño Amazona, Cover-coat, Cintas, Maletines, Medías kaiser y Onix, Guantes Perrins, Maury y Buscarlet, Fantasías para sombreros, lanas Fleisher para tejer, encajes, figurines, etc.

GALERIA DE
NOVEDADES
21 de Mayo 511
Monjitas 879
A-14

TRABAJADORES

arrancar árboles, trozar leña cuenta y picadores, necesito. De preferencia con herramientas. Buenos jornales.

PARQUE COUSIÑO, DANCING PARK

Fierro acanalado
GALVANIZADO Y NEGRO

de 6', 7', 8', 9' y 10', marca Ancla y Aguila, de primera calidad, ofrece a precios fuera de competencia.

BARRACA DE FIERRO
S. SACK
BANDERA 827
Teléfono 3409, Casilla 2838
A—18

TALLER DE PIELES

Cortador de pieles, alemán, taller propio, se ofrece a peleterías y casas de moda para confección de pieles Corte elegante y exacto

DIRIGIRSE CASILLA 12033

HERNIAS - QUEBRADURAS

Bragueros de patente hechos y sobre medida, apropiado para tidas las hernias.

INSTITUTO ORTOPEDICO ALEMAN, SAN ANTONIO 546, SANTIAGO.—CASILLA 3494

BAYER
BAYER
HELMITOL
BAYER

Helmitol

¡Sufre usted en silencio?

A Vd. el orinar le produce dolores, el deseo de orinar le acosa día y noche. La orina está turbia. Quizá nota Vd. secreción uretral exagerada, o sufre de catarro de la vejiga o de otro padecimiento de la orina. Use

Tabletas Bayer de Helmitol

Estas tabletas surten exelentes efectos desinfectantes en las vías urinarias y en los tejidos vecinos; hacen desaparecer los dolores, el enturbiamiento de la orina y la secreción anormal.

El nombre Bayer garantiza su valor.
¡Consulte a su médico!

El sello amarillo con la Cruz „Bayer" garantiza la legitimidad del producto.

Helmitol M. R. Anhidrometilencítrico de la Hexametilentetramina.

ARRIENDO DE FUNDO

Tenemos orden de recibir propuestas para el arriendo de un fundo de 600 cuadras regadas y de 500 de rulo y cerros, situado en el ramal de Puente Alto y a media hora de Santiago.

Las propuestas se recibirán en nuestra oficina, Bandera N.o 1
hasta el 25 del presente.

Para visitar el fundo se darán toda clase de facilidades.

LARRAIN BULNES y TOCORNAL

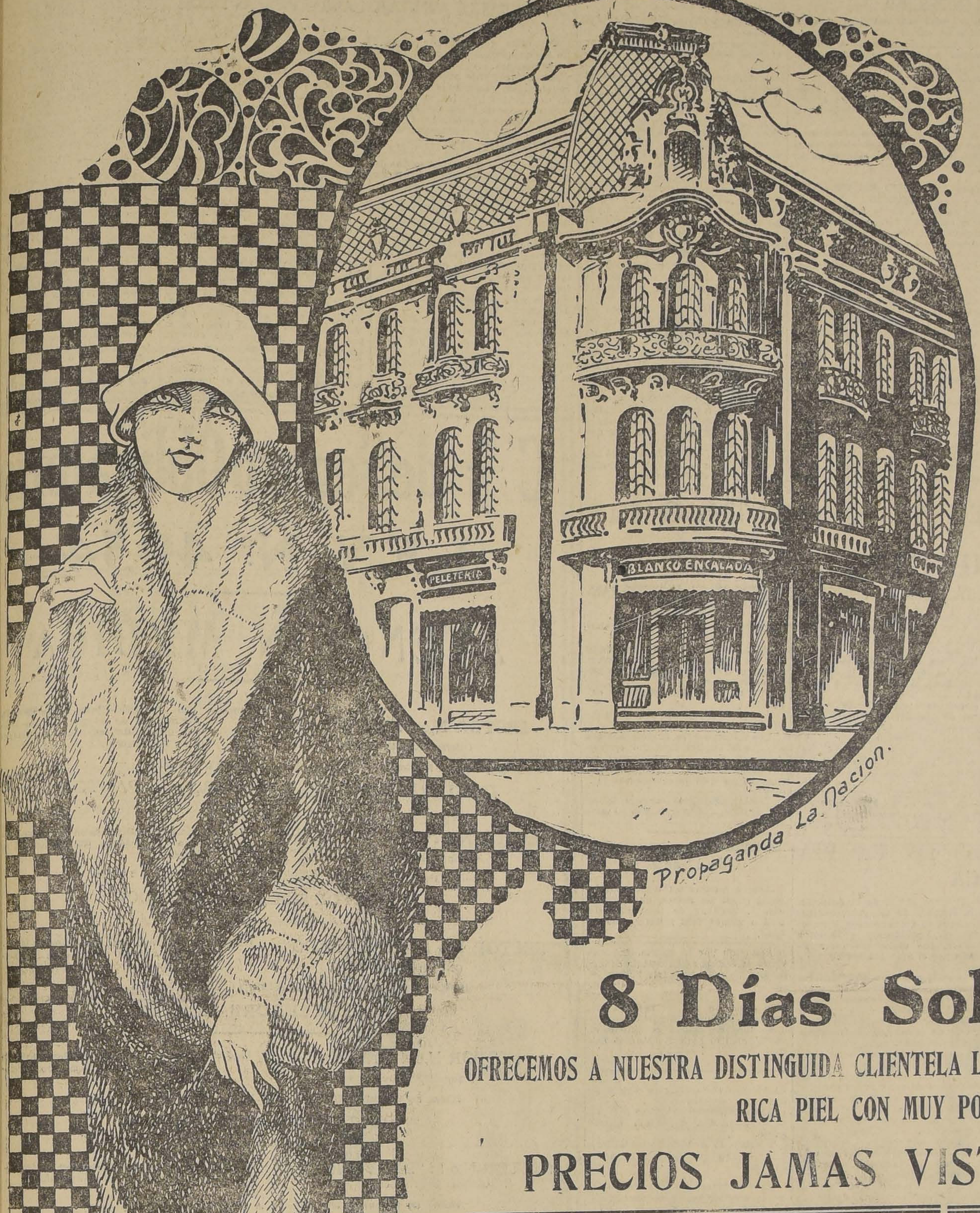

PIELES

GRAN BARATURA

PIELES

8 Días Solamente

OFRECEMOS A NUESTRA DISTINGUIDA CLIENTELA LA OPORTUNIDAD PARA ADQUIRIR UNA RICA PIEL CON MUY POCO COSTO

PRECIOS JAMAS VISTOS EN CHILE

ECHARPES imitación Kolinsky.. ..$	275.00
ECHARPES Castoret.. ... ...$	475.00
ECHARPES Opozum.. .. ..$	375.00
ECHARPES Nutria $ 450, $ 400 y. ..$	350.00
ECHARPES de topo legítimo.. .. ..$	600.00
ECHARPES Visont legítimo.. .. ..$	1.500.00
ZORROS Tibet plomos .. ..$	75.00
ZORROS cafées Zitka.. .. ..$	275.00

RENARD LEGITIMOS, ARGENTE BOIS DE ROSE, BLUE A PRECIOS MUY BAJOS

TRAJES ULTIMOS
MODELOS
RECIEN LLEGADOS
A PRECIOS
MUY BAJOS

PALETOES imitación PETIT GRIS, $ 850, 750 y.. .. ..$	575.00
PALETOES imitación Kolinsky, 475, 425 y.. .. ..$	375.00
PALETOES Chevret Vizont, colores de gran moda, corte elegante, 850, 750 y.. .. ..$	575.00
PALETOES Astrakán, desde.. .. ..$	2.500.00
PALETOES de NUTRIA HUDSON, desde.. .. ..$	3.500.00
PALETOES Murmell, desde.. .. ..$	2.750.00
PALETOES de Kolinsky, desde.. ..$	4.250.00
PALETOES de Vizont de Canadá, desde.. .. ..$	8.500.00

PALETOES DE NUTRIA AUSTRALIA. RECLAME SOLO A **$ 600.00**

GRANDES FACILIDADES DE PAGO

TALLER DE TRANSFORMACION Y COMPOSTURA DE PIELES ATENDIDO POR EXPERTOS CORTADORES EUROPEOS. PRECIOS SIN COMPETENCIA

Peletería Blanco Encalada

Delicias esq. Dieciocho, Teléfono 4467

Los grandes incendios últimos

EN LA TARDE DE AYER EL JUEZ DEL CRIMEN DE TURNO INICIA LOS SUMARIOS RESPECTIVOS Y DEJA INCOMUNICADAS EN LA CARCEL A VARIAS PERSONAS.—SE IMPARTEN VARIAS ORDENES A LA SECCION DE SEGURIDAD QUE SE MANTIENEN EN RESERVA

En la tarde de ayer el juez del crimen de turno señor Cordovez dió comienzo a los sumarios de rigor para establecer la causa de los incendios ocurridos desde el Sábado último y que le fueron comunicados por las comisarías respectivas.

El hecho de haberse producido cuatro incendios, dos de los cuales alcanzaron enormes proporciones y varios amagos en tan corto espacio de horas, ha sido el tema de todos los comentarios.

EL INCENDIO DE LA CALLE ARTURO PRAT

En la tarde de ayer se condujo a presencia del juez del crimen señor Cordovez al comerciante don Delfín Pizarro, dueño del almacén ubicado en la calle de Arturo Prat esquina de Cóndor y que fué consumido por las llamas a medio día del Sábado último.

Este negocio tenía un seguro por valor de $ 10.000 en La Italo Chilena.

El juez interrogó al comerciantes Pizarro acerca del origen del incendio quien expuso que no se daba cuenta como pudo haberse producido.

De orden del magistrado, el señor Pizarro ingresó a la Cárcel levantándole la orden de incomunicación que tenía encima.

EL SINIESTRO DE LA CALLE TEATINOS

También el juez señor Cordovez se preocupó del siniestro de la calle de Teatinos que tantas pérdidas ha causado a las diversas familias que tenían allí su domicilio.

Como responsable de ese incendio no se ha aprehendido a persona alguna. pero el juez señor Cordovez dispuso por intermedio de la Sección de Seguridad que se hicieron diversas citaciones.

En cumplimiento a esta orden las personas afectadas por el siniestro, como aquellas que intervinieron en los primeros instantes en que apareció el fuego, deberán presentarse al tribunal para exponer lo que saben.

En estos días deberá hacerse una visita ocular por el juzgado al lugar indicado.

Según las últimas investigaciones, se cree que el fuego empezó por la casa del abogado don José Maza, Senador de la República y no del domicilio de la señora Isaura Dinator como se dijo en los primeros momentos.

Una de las familias más afectadas por este incendio fué la de la señora Mascayano de Cienfuegos y señora Cienfuegos de Honorato.

Esta familia perdió cuanto tenía, salvando a duras penas con lo puesto.

Momentáneamente, la señora Cienfuegos de Honorato se encuentra en casa del doctor Cienfuegos, calle de Compañía N.o 1447.

LA CATASTROFE DEL TEATRO ESMERALDA

No otro nombre se puede dar al incendio que redujo a escombros a esta sala de espectáculos que hacía honor al populoso barrio que servía.

La Sección de Seguridad dejó establecido que el fuego había comenzado por la mueblería de don José Dimestein Jacoberick, ubicada en la calle de San Diego N.o 1065 y donde se propagó al Teatro Esmeralda en los momentos que más de mil personas se encontraban en su interior.

El señor Dimestein fué aprehendido pocas horas después del siniestro y conducido a la Sección de Seguridad.

En la tarde de ayer el juez del crimen de turno llamó a su presencia al señor Dimestein a quien interrogó acerca del incendio.

Después de terminada su declaración, el detenido ingresó a la Cárcel estrictamente incomunicado.

La mueblería donde empezó el fuego tiene un seguro por $ 50.000 en la Alianza Chilena.

También se presentaron a declarar ante el magistrado las personas que comprobaron que el fuego había empezado por el interior de la mueblería ya indicada y cuyos talleres dan a los pies del Teatro Esmeralda.

Diversas órdenes que se mantienen en reserva fueron dadas por el juez sumariante a la Sección de Seguridad a fin de que ésta les dé rápido cumplimiento.

Ayer mismo se dió comienzo a la reconstrucción del Teatro Esmeralda.

La Empresa está dispuesta a dotar a ese populoso barrio de otro coliseo con mayores comodidades y más seguridad que el fenecido anteayer tarde.

Para lograr estas nuevas aspiraciones, los planos respectivos han consultado todos esos progresos.

La Empresa estima que el nuevo teatro debe estar terminado de aquí a dos meses.

LA ALARMA DE LA CALLE DE THOMPSON

Como a las 3 y media de la madrugada de ayer la campana del Cuerpo de Bomberos dejó sentir por cuarta vez sus trágicos sonidos.

El fuego había empezado en la calle de Thompson esquina de Capitán Orella, en un local que sirve a la Empresa de Trasportes Unidos.

Pero no alcanzó a tomar proporciones, pues solo destruyó algunos fardos de pasto.

La policía aprehendió a un individuo que hacía de cuidador del local y quien se encuentra incomunicado.

El juez señor Cordovez también tomó ayer declaración a este individuo a quien hizo ingresar a la Cárcel.

Se presentó también al tribunal don Manuel Marchant quien es el administrador de ese establecimiento.

OTRO INCENDIO DE PROPORCIONES

A las 5 1|2 de la mañana volvía la campana del Cuerpo de Bomberos a dejarse oír indicando la aparición del fuego en otra parte.

Se trataba de un nuevo incendio.

Las llamas habían aparecido en la calle de Bezanilla esquina de Escanilla, en un almacén de propiedad de don Hércules Dicha.

Desde los primeros instantes el fuego empezó con gran fuerza, pues a pesar del esfuerzo desplegado por los bomberos el almacén quedó reducido a cenizas.

El edificio fué destruído completamente por la acción de las llamas.

Según las investigaciones policiales, el almacén tenía un seguro por valor de $ 45.000.

En los primeros momentos fué aprehendido el dueño del almacén y más tarde un empleado del mismo llamado Carlos Fernández Fernández.

Ambos fueron interrogados por el juez señor Cordovez y los dos después de prestar sus declaraciones, ingresaron a la Cárcel en el caracter de incomunicados.

U NAMAGO EN LA TARDE DE AYER

A las 5 de la tarde de ayer, se daba nuevamente la alarma de incendio, señalándose como sitio amagado la casa ubicada en la calle de Tucapel esquina de Conferencia.

El fuego había empezado en el interior del domicilio de un guardián 2.o de la 8.a Comisaría, pero no alcanzó a tomar incremento, pues fué sofocado después de un pequeño trabajo.

EL JUEZ EN ACCION

Casi toda la tarde de ayer el juez señor Cordovez se dedicó a la instrucción de los respectivos sumarios.

Como se deja de manifiesto en el curso de la presente información se levantó la incomunicación al comerciante señor Pizarro y todas las demás personas detenidas por los diferentes incendios ingresaron a la Cárcel en el caracter de incomunicados.

Además se impartieron varias órdenes a la Sección de Seguridad acerca de nuevas investigaciones y otras diligencias que deberán llevar a cabo.

Con este resultado se dió por terminada la labor del juez señor Cordovez en el día de ayer.

Y la sombra se arrojó bajo las ruedas . . .

CUANDO LA LOCOMOTORA IBA YA LEJOS, LA POLICIA ENCONTRO EN EL PUENTE RANCAGUA AL OBRERO AGONIZANTE

La locomotora iba a marcha lenta...

Y a la altura del puente Rancagua, el maquinista vió que una sombra se arrojaba bruscamente a las ruedas.

Pero no le dió mayor importancia, porque todo fué cosa de un momento.

Pero en Avenida Irarázaval esquina de Bustamante, guardianes de la 2.ª comisaría lo hacían detenerse para que explicara un atropellamiento de que había sido víctima un individuo que se encontraba con graves lesiones en el cuerpo.

Efectivamente, la policía había encontrado en el puente Rancagua a un obrero llamado Baudilio Concha, y que había sido víctima de la locomotora.

En vista de la gravedad de su estado, se le remitió a la Asistencia Pública, donde quedó hospitalizado.

Concha era operario de la Empresa de los Ferrocarriles y tenía su domicilio en el interior de la Estación Providencia.

Entonces vino a recordar el maquinista que a la pasada por el puente de Rancagua había visto una sombra arrojarse a las ruedas de la locomotora.

—Se trata de un intento de suicidio, agregó el maquinista y por tal causa creo que no tengo responsabilidad alguna en este hecho.

Pero, obediente a lo ordenado por los guardianes de la 2.ª comisaría, no tuvo dificultad alguna para acompañarlos.

¿Se trata de un accidente casual?

¿Se trata de un intento de suicidio?

Los antecedentes fueron puestos a disposición del juez del crimen de turno, para que resuelva el caso que fué muy difícil para los guardianes que intervinieron.

Y el maquinista llamado Ignacio Yantén, fué presentado al juzgado.

VARIOS ACCIDENTES EN LA VIA PUBLICA

En circunstancias que practicaba trabajos en la línea, Juan San Martín, operario de la Empresa de Tranvías, fué atropellado por el auto 2481, frente al N.º 50 de la calle Santa Rosa.

A consecuencias del accidente, resultó la víctima con un brazo fracturado y serias lesiones en la cabeza, por lo que guardianes de la 2.ª comisaría, que poco después acudieron al sitio de la desgracia, le enviaron prontamente a la Asistencia Pública, donde se le prestaron los primeros auxilios.

Este lamentable atropello se debe a imprudencia del chauffeur, que por pasar adelante de una carretela, imprudentemente dió velocidad a la máquina, sin tomar en cuenta el serio obstáculo que se presentaba a su paso.

Las averiguaciones practicadas han permitido establecer que el nombre del culpable es Alejandro, alias "El Guatón".

De orden del juez del crimen de turno, se practican las debidas diligencias a fin de que no quede impune este delito.

—El carro N.º 1, de la dotación de la Escuela de Carabineros, que gobernaba el soldado José Fuentes Jaque, en Providencia, próximo a Salvador, fué violentamente atropellado por el auto N.º 5703.

El carabinero Ramón Guerra, que acompañaba a Fuentes, a efectos del rudo golpe recibido por el carro en referencia, cayó sobre la calzada, por lo que resultó con lesiones de gravedad en los brazos y las piernas.

El accidentado fué remitido a la Asistencia Pública por guardianes de la 14.ª comisaría, a fin de hacerles las curaciones del caso.

El chauffeur, a raíz del atropello emprendió la fuga, dejando la máquina abandonada en el lugar del accidente.

Se puso este hecho oportunamente en conocimiento del juzgado del crimen de turno para los fines consiguientes.

El incendio ocurrido en Thompson, dió origen a una desgracia lamentable de que fué víctima el guardián de policía Manuel Lagos, en circunstancias que se dirigía al lugar del siniestro.

El auto 2627 atropelló al desgraciado guardián, dejándolo agonizante.

Trasladado a la Asistencia Pública, hubo que dejarlo hospitalizado.

El chauffeur, Manuel Palma, a quien se considera responsable del accidente, fué aprehendido por la policía.

El cadáver de una joven de 17 años

Ayer a mediodía fué encontrada en el canal La Punta, en Barrancas, el cadáver de una niña de más o menos diez y siete años de edad.

Recogido por la policía, fué enviado el cadáver al Instituto Médico Legal para efectuarle la autopsia.

La muerta fué hallada desnuda. Sólo tenía un par de zapatos color café y medias amarillas.

Se puede pasar a reconocer el cadáver en el Instituto Médico Legal.

Pobre canillita... el tranvía lo mató a los 13 años

LAS RUEDAS LE AMPUTARON AMBAS PIERNAS Y MOMENTOS MAS TARDE DEJABA DE EXISTIR

En calle de Cochrane esquina de Alonso Ovalle se encontraba el suplementero...

Su Destino no podía ser más cruel. Debía morir bajo las ruedas de uno de los tranvías que diariamente asesinan a los desgraciados habitantes de la capital.

Y así fué. Su horóscopo debía cumplirse al pie de la letra.

Tenía sólo 13 años de edad y sería víctima de un cúmulo de fatalidades que le debían producir una muerte trágica y dolorosa.

Nicolás Villablanca era su nombre. Viajaba en el tranvía 317 de la línea 16 y al llegar a Cochrane esquina de Alonso Ovalle sufrió un ataque que lo arrojó a tierra. Y no sólo fué víctima del ataque que traidoramente lo derribaba sobre el duro pavimento de la calle, sino también de las ruedas del tranvía que lo alcanzaron, cortándole ambas piernas...

Después... Lo de siempre. La Asistencia Pública recogiendo el cuerpo semi-despedazado del canillita, para trasladarlo a la Casa Central y la alarma del público y la angustia de los pasajeros.

Apenas llegaba la víctima a la Asistencia Pública, dejó de existir.

Guardianes de la 6.ª comisaría, que se encontraban en los alrededores del sitio de la desgracia, aprehendieron a Carlos Concha Contreras, maquinista del tranvía 317, y a Sara Olave, cobradora del mismo, por la culpabilidad que puedan tener en el accidente.

Según las personas que presenciaron el suceso, Villablanca viajaba en la plataforma del tranvía en los momentos que fué víctima de la desgracia que más tarde le produjo la muerte.

En la tarde de ayer el juez del crimen señor Cordovez, inició el sumario para establecer las responsabilidades de este hecho que causó profunda impresión entre los que lo presenciaron.

MURIO CUANDO ESTABA DE VISITA

El susto de los dueños de casa no es para descrito.

Doña Cleofa Zárate, a pesar de sus 55 años de edad y de ciertos malestares que aquejaban su salud, decidió practicar una visita a una antigua señora amiga.

Y en efecto, ayer en la tarde se dirigió a calle Brunel N.º 607, donde vive su amigo don Oscar Donoso, quien recibió como se lo merece una persona que cumple un deber de cortesía.

Pero vino lo inesperado.

La visitante, mientras conversaba sufrió un ataque al corazón, por lo que las personas allí presentes, en el acto dieron aviso a los guardianes de la 2.ª comisaría que hicieron acudir al sitio del accidente a la Asistencia Pública.

Pero todos los cuidados y diligencias practicadas para salvar la vida a la víctima, fueron inútiles y ésta dejaba de existir antes de ser trasladada a la Casa Central.

De este hecho se dió cuenta en la mañana de ayer al juez del crimen de turno, señor Cordovez, quien dió la orden de que se enviase el cadáver al Instituto Médico Legal, a fin de efectuarle la autopsia necesaria.

Caja de Seguro Obligatorio

LEY Nº 4054

ATENCION MEDICA

SECTOR N.o 1: "CENTRAL"
Oficina: Agustinas 1238
Límites: Río Mapocho-Plaza Italia-Estación Ferrocarril de Pirque-Avenida Delicias-calle Libertad-Avenida Portales-calle Matucana;
Horas de Consultas Médicas: 10 A. M. a 12 M. y de 3.30 a 5.30 P. M.
DOCTORES SEÑORES R. DONOSO y L. PANTOJA

SECTOR N.o 2: "UNIVERSIDAD"
Oficina: San Diego 355
Límites: Avenida Delicias-Lord Cochrane-Avenida Matta-Línea del Ferrocarril de Pirque.
Horas de Consultas Médicas: 10 A 12 A. M. Y 5 A 7 P. M.
DOCTOR SEÑOR J. CONTADOR

SECTOR N.o 3: "MATADERO"
Oficina: Arauco 831
Límites: Calle Lord Cochrane-Avenida Matta-Ferrocarril de Pirque-Caja San Bernardo;
HORAS DE CONSULTAS MEDICAS: 11 A 12 A. M. Y 5 A 6 P. M.
DOCTOR SEÑOR J. MONTERO

SECTOR N.o 4: "ÑUÑOA"
Oficina: Irarrázaval 3364
Límites: Avenida Irarrázaval-Ferrocarril de Pirque-Apoquindo-Caja San Bernardo;
Horas de Consultas Médicas: 11 A 12 A. M. Y 6 1|2 A 7 1|2
DOCTOR SEÑOR R. VENTURA

SECTOR N.o 5: "PROVIDENCIA"
Oficina: Providencia 1338
Límites: Río Mapocho-Ferrocarril de Pirque-Avenida Irarrázaval-Apoquindo;
Horas de Consultas Médicas: 11 A 12 A. M. Y 6 1|2 A 7 1|2 P. M.
DOCTOR SEÑOR C. BOLIVAR

SECTOR N.o 6: "BELLAVISTA"
Oficina: Recoleta, esquina Bellavista
Límites: Avenida Independencia-Río Mapocho-Cerro San Cristóbal
Horas de Consultas Médicas: 11 A 12 A. M. Y 5 1|2 A 6 1|2 P. M.
DOCTOR SEÑOR F. BULNES

SECTOR N.o 7: "LO NEGRETE"
Oficina: Independencia 854
Límites: Avenida Independencia-Río Mapocho-Quilicura;
Horas de Consultas Médicas: 11 A. M. a 12 M. y de 5 a 6 P. M.
DOCTOR SEÑOR L. GODOY

SECTOR N.o 8: "YUNGAY"
Oficina: Santo Domingo 2853
Límites: Agustinas, Quinta Normal, Avenida Portales, calle Libertad, Río Mapocho, Renca
Horas de Consultas Médicas: 8 A 9 A. M. Y 5 A 6 P. M.
DOCTOR SEÑOR R. IBAÑEZ

SECTOR N.o 9: "ESTACION"
Oficina: Avenida Latorre 3632
Límites: Agustinas-Quinta Normal-Avenida Portales-calle Exposición-Matu
Horas de Consultas Médicas: 11 A 12 A. M. Y 5 A 6 P. M.
DOCTOR SEÑOR J. VALDES

SECTOR N.o 10: "PARQUE COUSIÑO
Oficina Phillippi 82
Límites: Avenida Delicias-calle Exposición-calle Lord Cochrane-San Bernardo;
Horas de Consultas Médicas: 11 A 12 A. M. Y 5 1|2 A 6 1|2 P. M.
DOCTOR SEÑOR A. PRADO REYES

EL FUNCIONAMIENTO DE LOS CONSULTORIOS EN DIAS DOMINGOS Y FESTIVOS SE HARA DE 9 A 11 A. M. Y EL DE LA OFICINA CENTRAL DE 10 A 12

LAS CONSULTAS Y VISITAS MEDICAS PRACTICADAS POR LOS PROFESIONALES DE LIBRE ELECCION SERAN DISTRIBUIDAS POR EL MEDICO-ASESOR RESPECTIVO, A PETICION DEL INTERESADO

EL POLICLINICO ANEXO A CADA OFICINA DE INFORMACIONES FUNCIONARA TODO EL DIA

LA ADMINISTRACION. A—11

GRANDES ALMACENES SANITARIOS

MONEDA 855-57 — CASILLA 1490 — ESTADO 55-57

El surtido más extenso de artefactos. Los precios más bajos. Las mejores instalaciones. Las más grandes facilidades. La atención más minuciosa y todas las mejores calidades en los diversos sentidos "la encontrará Ud. en nuestros grandes almacenes".

MORELLO & CASTAGNETO
(Teléfonos 1382-834-496)
IMPORTADORES DE ARTEFACTO SANITARIOS

EL REGLAMENTO GENERAL DE LOS FERROCARRILES

AYER SE REUNIO LA COMISION QUE TIENE A SU CARGO EL ESTUDIO

En la sala de despacho del Director de los Ferrocarriles del Estado, se reunió en la tarde de ayer la comisión que tiene a su cargo el estudio del nuevo Reglamento General, de conformidad con la última ley dictada por el Ministerio de Obras Públicas, Comercio y Vías de Comunicación.

A esta reunión concurrieron los señores Director General de los Ferrocarriles, don Luis Schmidt; secretario general, don Luis Carvajal; jefe del Departamento de Transportes, don Alfonso López y el jefe del Departamento del Personal, don Manuel Hinojosa.

En esta reunión se hizo un estudio detenido de los diversos artículos de la nueva Ley de Ferrocarriles, a fin de ver si hay necesidad de introducir algunas modificaciones y ponerla en armonía con el mejor servicio de la Empresa, y de los ferrocarriles en general.

Esta comisión en la reunión celebrada ayer, que se prolongó hasta cerca de las 9 P. M., dejó muy avanzado el estudio que tiene a su cargo, acordándose reunirse nuevamente a fin de seguir en el estudio de la Ley y del Reglamento General.

Al Administrador del San Cristóbal

SE LE ACEPTA LA RENUNCIA

Presidida por el señor Intendente de la provincia, don Alberto Mackenna Subercaseaux, se reunió en la tarde de ayer la comisión de ornato del cerro San Cristóbal.

En el trascurso de la reunión fué considerada y aceptada la renuncia presentada por el administrador del cerro, don Manuel Corvalán, acordando proponer en su reemplazo al ingeniero del mismo paseo, don Manuel Zañartu.

La comisión acordó también crear el cargo de asesor artístico, el que tendrá a su cargo la confección de trazados para jardines y plantaciones, y en general el ornato natural del cerro. Este cargo deberá llenarse en una de las próximas reuniones a propuesta del administrador.

BANCO ESPAÑOL DE CHILE EN LIQUIDACION

Se ruega encarecidamente a los señores acreedores del Banco que aún no hayan procedido al cobro de la **PRIMERA CUOTA** del 20 por ciento que se está repartiendo respecto de sus créditos, se sirvan hacerlas efectivas a la brevedad posible, a fin de poder empezar la preparación del segundo reparto, que se desea hacer en breve.

SUPERINTENDENCIA DE BANCOS.

SE ARRIENDA

UNA FABRICA DE HARINAS CON TODA SU INSTALACION

TRATAR: LOPEZ 278

Higienización de la Comuna de San Miguel

El Director General de Sanidad, Doctor Lucas Sierra, acompañado del técnico norteamericano, Dr. Pickell, se trasladaron a la comuna de San Miguel, celebrando una detenida conferencia con el presidente de la Junta de Vecinos de esa comuna, señor Ochagavía.

Durante esta conferencia, se estudió la mejor forma de implantar las disposiciones sanitarias vigentes.

Se proveerá de agua potable a Tocopilla

A fines del año último la Administración del servicio de Agua Potable de Tocopilla celebró un contrato ad referendum con el gerente de la Anglo Chilean Consolidated Nitrate Corporation para que suministrara agua destilada a la ciudad de Tocopilla. Este convenio fué aprobado por el Consejo de Obras Públicas. Según ese convenio, la Compañía se compromete a suministrar al Fisco cierta cantidad de agua destilada que este tomará desde el punto de salida del agua de las bombas, debiendo ejecutar las obras correspondientes para el consumo, tales como cañería de impulsión, red de distribución, arreglo de los actuales estanques, etc.

La Dirección General de Obras Públicas, prestando la debida atención a la provisión de agua de ese puerto, ha confeccionado el proyecto de las obras que se harán, cuyo presupuesto asciende a la suma de $ 178,480.

En la tarde de ayer el Ministerio de Obras Públicas dictó el correspondiente decreto por el que se aprueba el presupuesto de las obras y autoriza a la Dirección General para solicitar propuestas públicas.

El viaje del Ministro de Higiene a Talca

Se ha anunciado que el señor Ministro de Higiene y Previsión Social, Dr. Lucio Córdova, hará en breve una visita a los servicios sanitarios y de beneficencia de Talca.

En la tarde de ayer, el señor Ministro, se sirvió manifestarnos que su viaje está subordinado a la aprobación del proyecto que fija la planta y sueldos al personal que crea el Código Sanitario.

Espera el señor Ministro que este proyecto sea aprobado por la Cámara de Diputados el Miércoles próximo, y en tal caso partiría a Talca, el Jueves a las 5 P. M.

Reunión de la comisión que estudia la reforma de la Ley N.º 4054

En la tarde de ayer se reunió nuevamente la comisión que estudia las reformas que deben introducirse a la ley N.º 4054, sobre seguro obrero para enfermedades e invalidez.

Instituto Nocturno de los Tranviarios

Se avisa a los interesados que la matrícula está abierta y pueden pasar a inscribirse en la Secretaría, de 9 a 11 A. M. y en la tarde de 2 a 8 P. M.

DEPOSITO GENERAL

Copiapó 752
Teléfono 278. Matadero

Repartidores tienen descuento especial

$ 5.000,000 para la construcción del Liceo de Valdivia

En una de nuestras ediciones anteriores dijimos que el Director General de Obras Públicas, había practicado una visita al Liceo de Hombres de Valdivia, aprovechando su estada en aquella ciudad.

El Director de Obras Públicas, se pudo imponer en esa visita, que aquel Liceo no contaba ni con las más elementales comodidades para para que en él pudiera funcionar un establecimnento de sa importancia, pues las piezas son mal ventiladas y oscuras y, además, lo que es más grave, al lado del edificio se encuentran las caballerizas y las letrinas de la policía.

El señor Illanes en la tarde de hoy envió un oficio al Ministro de Obras Públicas, por el que pide se solicite del Ministro de Instrucción Pública, se consulte la suma de 500 mil pesos para la construcción de un edificio que reuna todas las comodidades pedagógicas para aquel Liceo.

Este oficio fué transcrito al Departamento de Instrucción hoy mismo, añadiendo la conveniencia que existe de que cuanto antes se consulten aquellos fondos.

Ninguna resolución sobre su situación

HA ADOPTADO HASTA LA FECHA EL DIRECTOR DE OBRAS MUNICIPALES, Y SECRETARIO DE LA JUNTA DE VECINOS

En la última reunión de la Junta de Vecinos se discutió extensamente acerca de la forma como son servidos en la actualidad los cargos de Director de Obras Municipales y Secretario de la H. Junta de Vecinos. A este respecto, el miembro de la Junta, señor Manuel Hidalgo, pidió se resolviera cuanto antes, si la persona que sirve ambos cargos, opta por uno o por el otro, ya que una medida de buena administración así lo aconsejaría.

Habiéndose anticipado la noticia, de que el funcionario que sirve esos cargos, don Rosendo Ríos, habría manifestado su propósito de quedarse en el puesto de Director de Obras Municipales, en la tarde de ayer tuvimos oportunidad de conversar con él sobre el particular.

El señor Ríos se sirvió decirnos que hasta la fecha no ha adoptado ninguna resolución, en espera de un nuevo acuerdo de la Junta, que separe esos dos cargos.

Nos agregó el señor Ríos, que al designársele Secretario de la Junta, se había dejado constancia que era sin perjuicio del cargo de Director de Obras Municipales, que desempeña y sigue ejerciendo.

"Ahora, nos dijo, si la Junta me obliga a elegir uno de los dos puestos, tendría que reservarme el de Director de Obras, pues mi carácter de Ingeniero, se aviene m la naturaleza de las labores debo desempeñar".

Por otra parte, el señor Intendente Municipal nos expresó también, que la Intendencia de s cargo, ignoraba hasta la fecha existe alguna determinación d señor Ríos, sobre este asunto.

EN QUINCE AÑOS SE HA GASTAD EN FERROCARRILES $ 652.052,566

EN ESTUDIO DE VIAS FEREAS SE HA EMPLEADO LA CANT DAD DE $ 15.000,000

La Inspección de los Ferrocarriles, dependiente de la Dirección General de Obras Públicas, ha venido realizando una constante labor en lo que se refiere a la construcción de ferrocarriles y estudios de nuevas líneas.

Actualmente son muchas las comisiones que tienen a su cargo el estudio del trazado de ferrocarriles transandinos, tales como el de Antofagasta a Salta, el de Lonquimay, etc., vías que vendrán a dar vida a extensas y ricas zonas que hoy en día carecen de los medios de comunicación con los principales centros.

Como un dato demostrativo de la labor que se ha desarrollado en lo que se refiere a la construcción de ferrocailes, podemos d cir que en los últimos 15 años, decir en el período comprend entre 1916 y 1925, se han con truído 3,086 kilómetros de v férreas con un total de las ob de $ 652.052,566 moneda corrien

Por otra parte, se encuentra los archivos, estudios que se h hecho sobre construcción de nu vas líneas, que representan un g to de 15.000,000 de pesos.

Es de advertir que de la su de $ 652,052.566, se ha emplea en sueldos, gastos de inspecci técnica, policía, administraci etc., la cantidad de 21.397, pesos, o sea el 3.4 por ciento aquella cantidad.

PRUEBE UD. LOS CIGARRILLOS

CORRIENTES 20 cts ORO ESPECIALES 40 cts

M. R.

Cabeceados Papel MAIZ

CIA CHILENA DE TABACOS

TIBER RESIDENCE

SAN ANTONIO 533

Recién abierto, confortables, lujosos departamentos para familias, personas solas y pasajeros. Higiene, confort, seriedad.
BAÑOS CALIENTES Y FRIOS —:— COCINA DE PRIMER ORDEN
SE RECIBEN PENSIONISTAS POR DIA Y POR MES

A—19

EL CRONOMETRO

OMEGA

No. 5337860

Salió en el CONCURSO INTERNACIONAL de Feddington (Inglaterra) como PRIMERO con el máximum de puntos

Esta es la noticia recién recibida por la distribuidora de los Relojes Omega en Chile CASA EHNI

Una prueba más de la reputación mundial que goza el

RELOJ OMEGA

LA COLMENA

ESTADO Nos. 37 al 53

EN VISTA DEL ENORME EXITO DE NUESTRA BARATURA CONTINUAMOS VENDIENDO CON LAS MISMAS REBAJAS DE PRECIOS

FAJA en cotí de hilo, especial para jovencitas.... .... $ 14.80

FAJA, nuestro popular modelo para la silueta actual, confeccionada en cotí de hilo y elástico, muy firme.... .... $ 24.80

FAJA de elástico muy resistente de una sola pieza, produciendo una silueta bien definida.... .... $ 35.60

FAJA de elástico, clase superior, el modelo ideal para reducir las caderas.... .... $ 51.80

INTERESANTES REBAJAS DE PRECIOS EN NUESTRO EXTENSO E INCOMPARABLE SURTIDO

Se Garantiza que la punta de su pluma durará 25 años

aunque la pase de mano en mano.

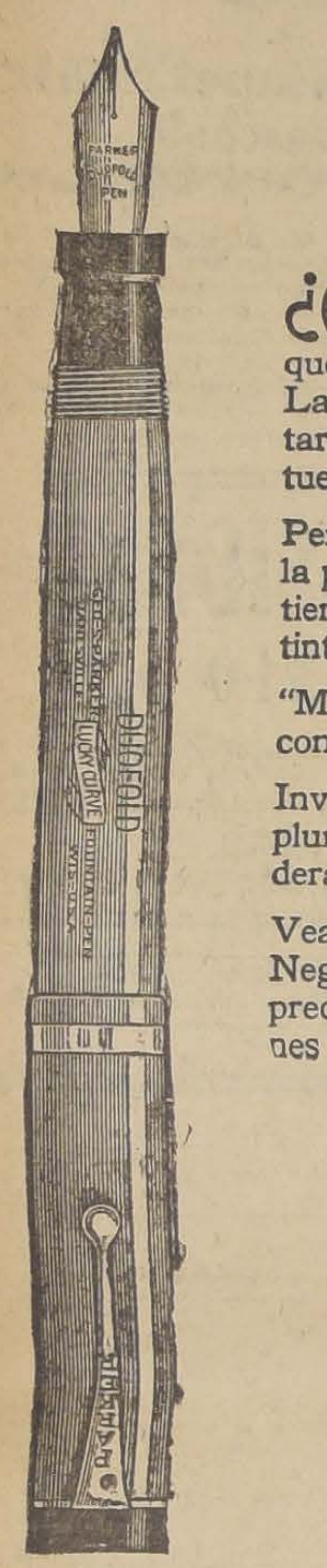

¿CONOCE Ud. alguna otra pluma-fuente que pueda pasar de mano en mano y que retenga la punta original de su pluma? La mayoría de las personas se resiste a prestar su pluma-fuente porque temen que las tuerza el estilo de escribir de quien las pide.

Pero no sucede eso con la Parker Duofold, la pluma-fuente roja con casquete negro, que tiene casi dos veces más capacidad para tinta que las plumas-fuente ordinarias.

"Más bella que el oro". Así la han llamado con justicia varios de sus poseedores.

Invitamos a Ud. a que ponga a prueba su pluma con punta de iridio, tan tersa y duradera como una joya, en la tienda más próxima.

Vea también las plumas-fuente Parker en Negro y Oro, con aplicaciones de oro al precio de otras plumas que tienen aplicaciones de níquel.

Oprímase el botón y la Duofold aspirará su tinta. No hay ganchos que se atoren en el bolsillo y derramen tinta.

Pruebe Ud. esta pluma y compárela con otras, para convencerse de la suavidad de la Duofold.

Distribuidores:
CURPHEZ y CIA., LTDA.
Casilla 530, Santiago

Parker LUCKY CURVE Duofold
Con la punta que dura 25 años

Duofold Jr.
Tamaño Mediano

Lady Duofold
Con aro para cadenill

PARA CHAUFFEURS

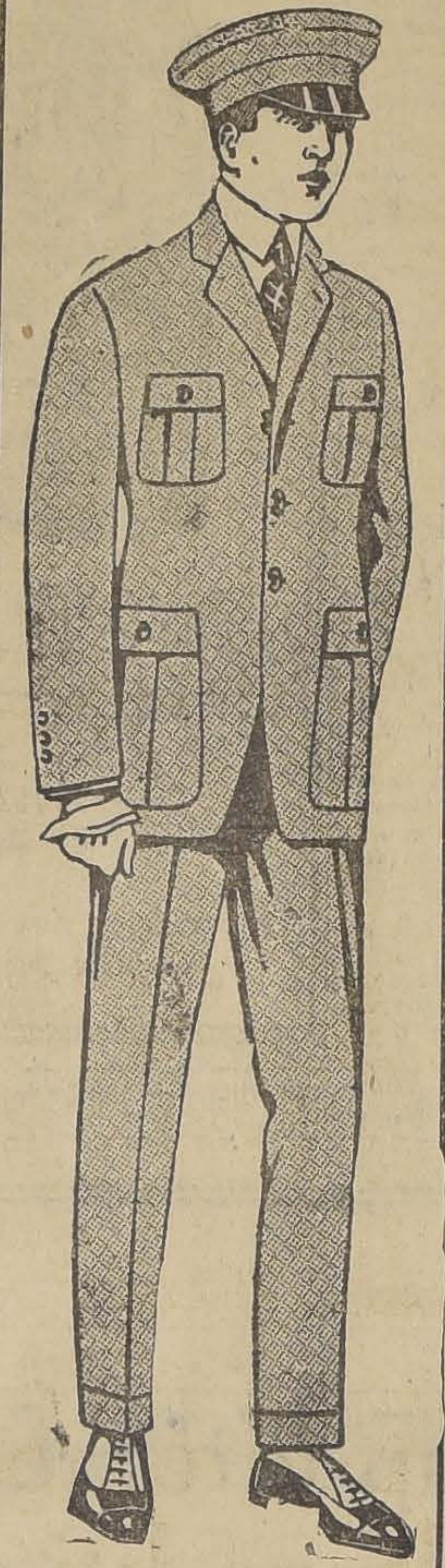

Acabamos de recibir un selecto surtido en

GABARDINAS, COVERCOAT Y PAÑO CUERO

en todos colores, que confeccionamos sobre medida a precios fuera de toda competencia.

LOS GRANDES ALMACENES
- DE -
EMILIO DELPORTE y Cía.
Bandera esquina de Rosas

CON GRANDES FACILIDADES DE PAGO

Ofrece ternos y sobretodos la COOPERATIVE SASTRERIA, AGUSTINAS 877. Casimires importados, forros de primera, corte irreprochable.

NO OLVIDARSE

877 — AGUSTINAS — 877

A—13

¡PIELES!

Semana de Gran Liquidación.

OFREZCO A LA SOCIEDAD MI GRAN STOCK DE PIELES CONFECCIONADAS CONFORME A LAS ULTIMAS NOVEDADES DE PARIS

Esta liquidación es de verdad por no serme posible atender este ramo de mis negocios. Para la más pronta liquidación he instalado una sección en mi mueblería de Bandera 125, donde Ud. encontrará cuanto guste en materia de pieles, recibidas del extranjero en los últimos días.

Encontrará en pieles finas Topo legítimo, Bezon, Nutria de Australia, Nutria Hudson, Marta Francesa, Petit gris, Astracán legítimo, etc., etc.

Compre en mis establecimientos pieles de última novedad y que realizo para concluir esta sección de mis negocios.

PARA SUS COMPRAS DIRIJASE A LAS FLECHAS LACRES QUE ENCONTRARA EN

SAN DIEGO N.° 31 Y BANDERA 125

— PRECIOS BAJISIMOS —

CASA DAVID COHEN.

Necesito 2 vendedores competentes en el ramo de pieles. Buenos informes.

ACCIDENTADOS!

SEÑOR ACCIDENTADO:

Si usted ha perdido una pierna o un brazo, no pierda su tiempo en reemplazarlo.

El INSTITUTO ORTOPEDICO ALEMAN es el único establecimiento en Chile que tiene 3 Especialistas Ortopédicos de Alemania.

Antes de mandar hacer un miembro articulado, sírvase ver el muestrario en nuestro establecimiento.

SAN ANTONIO 546

PROTESIS: Piernas, Pies, Brazos y Manos, según los últimos adelantos de la ciencia después de la guerra.

FAJAS: de todas clases, para estómago caído, riñones flotantes, obesidad, etc., etc., hechas y sobre medida, según receta médica.

Corsés Ortopédicos, Bragueros, Enderezadores para la espalda, Plantillas para pies planos, Modeladores para narices, Medias elásticas para várices, etc., etc.

Aparatos de Corrección y para Luxación Etc.

CATALOGO A LA DISPOSICION DE LOS INTERESADOS

16—A.

PUERTAS VENTANAS

-: GALERIAS y PERSIANAS :-
Se hacen en todos estilos

Gran surtido permanente de puertas y ventanas
Maderas en bruto y elaboradas
Tablas para piso, cielo y zócalos

RAULI, LAUREL y LINGUE
OFRECE LA

Barraca y Fábrica "La República"

DOMEYKO 2354 - TELEFONO 182 PARQUE

Despacho Rápido a Provincias

PROPUESTAS PUBLICAS

Pídense propuestas públicas para el aprovisionamiento de los siguientes útiles y arreos de montar para el uso de las policías fiscales durante el presente año:

Aciones, bandoleras, cinturones de infantería y de caballería, correajes (compuestos de cabezadas, riendas largas y cortas), estrellas para cascos, pretales, sillas de montar completas y sobre-cinchas.

Bases y antecedentes en la Dirección General de Policías, en la calle del Cerro N.o 143.

Las propuestas se abrirán en la misma Dirección, el 23 del presente, a las 3 P. M.

DIRECTOR GENERAL.

23—A

VENDO

Por cuenta de cliente camión nuevo marca conocida de 5 toneladas de capacidad. Precio costo de fábrica. Entrega 20 días.

Dirigirse Casilla 177

MUEBLES

DE COMEDOR, DORMITORIO, ESCRITORIO

A precios sumamente bajos con grandes facilidades en el pago, vendo

LA SAN ANTONIO
Moneda 952
FRENTE CASA MUZARD

Empresa de Agua POTABLE

Se avisa al público que el agua potable permanecerá cortada hoy de 8 P. M. a 3 A. M. de mañana, en Avenida Independencia de Borgoño a Pinto.

Se previene además que la presión se resentirá en Independencia, de Pinto al Norte.

Santiago, 13 de Abril de 1926.

HAGA ECONOMIA
COMPRE SUS MEDIAS
DIRECTAMENTE EN
LA FABRICA
STO. DOMINGO 1031

CARMEN 315

MENAJE CASA FAURE

NIO

MUEBLERIA

"La Argentina"

214 — BANDERA —

JOSE GURFINKEL
GRAN SURTIDO DE MUEBLES DE TODOS ESTILOS
FABRICA: CHILOE

A precios más bajos que en todas las mueblerías. Antes de hacer sus compras, consulte mis precios.

SE ARRIENDA

UN BUEN LOCAL
EN DELICIAS 1114
AL LLEGAR A SAN DIEGO

OFRECESE EMPLEADO

Joven titulado en el Instituto Superior de Comercio, con bastante práctica comercial.
Buenas referencias.
E. V. — CASILLA 2972

SEÑORA LEHMANN
PARQUE FORESTAL
NECESITA SABER DIRECCION DE
OLEGARIA VALENZUELA
URGENTE

CICLISMO

LAS PRIMERAS CARRERAS POR PISTA DE LA TEMPORADA

LOS RESULTADOS DEL TORNEO ORGANIZADO POR LA UNION CICLISTA DE SANTIAGO

Ante un regular público se verificaron anteayer en el Velódromo de Santa Laura, las primeras carreras en pistas de la temporada, organizada por la dirigente local.

De acuerdo con el programa confeccionado para esta reunión intervinieron corredores de todas las categorías luchando cada uno con todo interés por ocupar los puestos de preferencia, lo que dió margen a reñidas llegadas.

Consignamos a continuación los resultados generales:

Primera carrera, 3,200 metros para novicios

1.o Edmundo Martini, del Audax Italiano.
2.o Máximo Vergara, del Chacabuco.
Tiempo: 5'29" 4|5.

Segunda carrera, 3,200 metros, para tercera categoría

1.o José Rodríguez, del U. D. Española.
1.o Isaías Gómez, del U. D. Española.
Tiempo: 6'37" 2|5.

Tercera carrera, 2,000 metros, para segunda categoría

1.o Edmundo Fourey, del Sport Francais.
2.o Jorge Olivares, del Royal.
3.o Oscar Quinteros, del Centenario.
Tiempo: 6'55".

Cuarta carrera, 6,000 metros, para primera categoría y campeones

1.o Luis Nebot, del U. D. Española.
2.o Florencio Abeleida, del U. D. Española.

Quinta carrera, media hora por equipos

1.o Equipo formado por E. Fourey-E. Martini, del Sports Francais.
2.o Equipo integrado por P. Muñiz-J. Rodríguez, del U. D. Española.
Recorrido: 18 kilómetros.

Sexta carrera, Milanesa, para primera categoría y campeones

1o Joaquín Rodríguez, del Chacabuco.
2.o Luis Nieto, del U. D. Española.

UNION CICLISTA DE CHILE.- Cita a junta general de delegados, para hoy a las 9.30 P. M. en San Francisco 310.

CLUB CICLISTA CHACABUCO.- Cita a junta general para mañana a las 9 P. M. en Arturo Prat 103.

Club Ciclista Centenario.— Cita a junta general para hoy a las 9 P. M. en la secretaría.

FOOT-BALL

LIGA INFANTIL DE FOOTBALL.—Hoy, a las 9.30 P. M., en la Secretaría del Magallanes, Independencia 1499, se reunirá el Consejo de esta colectividad para tratar entre otros asuntos de las publicaciones de la Liga en la prensa y sobre la vacancia de algunos puestos de directores.

A continuación se reunirá el Directorio.

ASOCIACION ESCOLAR DE DEPORTES.— Esta institución dirigente de los deportes escolares reanudará sus actividades deportivas celebrando una sesión a fin de proceder a la elección de directorio que regirá los destinos de la institución durante el año en curso.

Se ruega a todos los establecimientos de instrucción que manden sus delegados con el poder respectivo a fin de proceder a la elección de Directorio, sin este documento no tendrán derecho a voto.

La nueva mesa directiva se elegirá con el número de miembros que asistan, pues ya la época de actividades se encuentra muy avanzada.

La reunión tendrá lugar el Lunes próximo en "El Diario Ilustrado" a las 6 P. M.

El señor César Reyes regresa a Linares

En la tarde de ayer recibimos la visita del señor César Reyes, nombrado secretario de la Delegación chilena de atletismo en Noviembre del año último y que no pudo ir a Montevideo por resolución de última hora del presidente de la Embajada.

El señor Reyes pasó a despedirse y a agradecer la cooperación que tuvo en este diario para el mejor desempeño de su misión, como secretario de la delegación, mientras estuvo concentrado con los atletas en el campo de entrenamiento y durante la labor que tuvo que emprender a fin de neutralizar la campaña que se había intensificado en algunos círculos en contra del envío de la representación chilena al concurso de Montevideo.

El señor Reyes se dirige a su pueblo, Linares, por el nocturno de hoy.

Mueblería Colón
56 — BANDERA — 58
GRANDES REBAJAS DE PRECIOS
NUEVO Y ESPLENDIDO LOCAL

LOS DEPORTISTAS DE CURACAUTIN Y EL VIAJE DE LOS ATLETAS

UNA DONACION DEL CENTRO DE CULTURA FISICA 21 DE MAYO.—SIGAMOS AYUDANDO A NUESTROS DEFENSORES

Obedeciendo al llamado de "La Nación", solicitando ayuda de las instituciones del país para costear los gastos de la delegación atlética que nos representará en el Campeonato Continental por la Copa América, el Centro de Cultura Física 21 de Mayo, de Curacautín, queriendo aportar su ayuda, recogió una erogación que alcanzó a la suma de 280 pesos, suma que ha enviado a nuestro diario por intermedio de un giro de la Caja Nacional de Ahorros.

En una nota que recibimos ayer de la institución deportiva de la zona austral indicada, el directorio felicita a "La Nación" por su oportuna y eficaz cooperación a la causa deportiva.

Es digno de elogio el rasgo del Centro de Cultura Física 21 de Mayo, de Curacautín, ya que se trata del club del país que ha suscrito la cuota más alta para el envío de nuestra delegación a Montevideo.

Esta donación viene en momento muy oportuno. En efecto, la delegación chilena entregó anteanoche al corresponsal en Montevideo de la United Press, el siguiente mensaje para Chile:

"La delegación espera ansiosa el envío de la donación de la Municipalidad de Santiago, y el producido del festival deportivo organizado entre los clubs Colo-Colo y Santiago, debido a que los presupuestos, estrechos, inquietan a los jefes."

La United Press ha informado, además, que existe el propósito de aplazar por algunos días la reunión inaugural del gran torneo, con motivo de las lluvias. No debemos olvidar que cada día cuesta a la delegación chilena alrededor de mil quinientos pesos, y que sus recursos no contemplaban esta probable postergación.

En esta virtud, "La Nación" ha resuelto continuar recibiendo erogaciones en su caja, y estamos ciertos que los verdaderos deportistas, que aún no han depositado su óbolo, contribuirán en esta oportunidad.

UN MATCH DE FOOTBALL ENTRE CHILENOS Y ARGENTINOS EN RIO GALLEGOS

EL EQUIPO DEL CLUB DEPORTIVO RIO GALLEGOS

Ultimamente se verificó en Río Gallegos (Argentina) un importante partido en el Scout F. C. de Punta Arenas y el Club Deportivo Río Gallegos.

Integraron el elenco de Punta Arenas, que dirige nuestro antiguo Internacional Enrique Abello, los conocidos jugadores que pertenecieron al Audax Italiano señores Félix Corte y Nino Brusadelli.

El triunfo perteneció al elenco nacional por un tanto contra cero.

El equipo de Punta Arenas se prepara para hacer una jira a la capital a mediados del año en curso.

F. C. DE PUNTA ARENAS.—PUEDE VERSE A CORTE Y BRUSADELLI, EN LA FILA DE PIE AL LADO IZQUIERDO, EL PRIMERO CON UN RAMO DE FLORES EN LAS MANOS

NO DESESPERE
de curar su gonorrea. Pida datos sobre el anti-blenorrágico "BROGAR". Casilla N.o 1632, Santiago. 13-A

CIGARRILLOS RECOMENDADOS:
CABAÑAS
HABANOS EXTRAFINOS
$1.60
MY LORD
CON TABACO MARYLAND
$1.60

ATLETISMO

EL TORNEO DE NOVICIOS SE REALIZARA EL PROXIMO DOMINGO

EL PROGRAMA DEL CONCURSO QUE SE DESARROLLARA EN EL ESTADIO DE LOS LEONES

El próximo Domingo, durante todo el día, se efectuará en el Estadio de Los Leones, el torneo anual reservado para novicios que la dirigente local lo hará ahora en honor de los Juegos Florales Deportivos. El Directorio de la Asociación, reunido el Sábado último, acordó varios puntos relacionados con este torneo, recibiéndose numerosas inscripciones de los diferentes clubs afiliados. Fueron aceptados en los registros los clubs Asociación Cristiana de Jóvenes y Estokolmo.

EL PROGRAMA DEL TORNEO

(En la mañana a las 9 A. M.)

1. 100 metros planos, series.
2. Lanzamiento de la bala, final.
3. 1.500 metros planos, final.
4. Salto triple.
5. 400 metros planos, series.
6. Salto largo.
7. 200 metros planos, series.
8. 100 metros vallas, series.

(En la tarde a las 2 P. M.)

1. 800 metros planos.
2. Lanzamiento del dardo.
3. 100 metros planos, final.
4. Salto alto.
5. 400 metros planos, final.
6. 110 metros vallas, final.
7. 5.000 metros planos.
8. Salto de la garrocha.
9. 200 metros planos, final.
10. Posta 4x100.

CLUB PEDESTRE PIETRO DORANDO.—Con el fin de confeccionar el programa definitivo que se desarrollará en honor de las autoridades de Maipo mañana a las 8 P. M. en San Diego 224 se celebrará una asamblea general.

Se nos pide rogar a todos los socios que concurran a esta asamblea que será presidida por el Diputado señor Vicente Adrián, presidente honorario de la institución.

BASKET-BALL

El campeonato interno del Club Gath y Chavez

El Sábado pasado se llevó a efecto la primera rueda del campeonato interno que está efectuando este Club.

En la primera partida entre los equipos Imbatibles e Indomables, triunfó el primero, capitaneado por el señor Gajardo. Es digno de anotar, la equivalencia de fuerzas de estos equipos, pues terminaron el tiempo reglamentario en empate, debiendo jugar dos tiempos complementarios para definirse.

En la segunda partida entre los equipos Invencibles e Infatigables, triunfó este último capitaneado por el señor Montero, por la cuenta 28 contra 12.

La tercera partida entre los equipos Inmutables e Imperdibles, se resolvió por un empate que no se pudo definir, debido a lo avanzado de la hora. Esta partida se definirá el próximo Sábado en un tiempo complementario de 5 minutos, a las tres y media de la tarde.

EXCURSIONISMO

Cuerpo Jorge Matte

Sección Basket-Ball. — Por encargo del Director de Basket-ball se cita a los jugadores que forman el 1.er y 2.o equipos del Club, para hoy, a las 7 1|4 P. M., en Concepción 1366. Encarécese la asistencia y puntualidad en la hora.

La sección femenina continúa su entrenamiento para el partido que jugará con el Nestares de Valparaíso.

Juegos Florales Deportivos

El comité organizador se reunirá hoy a las 7 1|4 P. M., en Moneda 929. Como lo anunciamos ayer, esta justa se realizará el 12 de Mayo próximo en el Teatro Municipal.

La Excursión a Conchalí

Este Domingo se efectuará a Conchalí la 2.a excursión obligatoria del mes por el campeonato de verano. Las inscripciones están abiertas.

CUERPO SANTIAGO.— Se nos pide poner en conocimiento de los socios que el próximo Domingo se efectuará una excursión a La Obra.

El registro respectivo permanecerá abierto hasta el Viernes; la inscripción se ha fijado en tres pesos.

—Cita al Directorio para hoy, a las 9 P. M. en Carmen 96.

CUERPO EXCURSIONISTAS LOS PIRINEOS.— Cita a junta general para hoy, a las 9 P. M. en Arturo Part 733.

Tabla: Elección de directores deportivos y integrar el directorio.

CITACIONES

Magallanes F. C.— Directorio para hoy, a las 7 P. M., en Independencia 1499.

Centro Deportivo El Tani.— Directorio para hoy a las 8.30 P. M. en el local de costumbre.

Deportivo Rafael Franco.— Junta general para hoy a las 9 P. M. en San Ignacio 1555.

Benjamín Dávila F. C.— Junta general para el Jueves próximo a las 8.30 P. M. en Gálvez 188.

Tabla: elección de directorio.

Carioca F. C.— Junta general para hoy a las 9 P. M., en "El Diario Ilustrado".

Morning Star Sporting Club. — Directorio para hoy a las 9.30 P. M. en Maruri 522.

Sol de Mayo F. C.— Directorio para hoy, a las 9 P. M., en López 693.

Badminton F. C. — Directorio para hoy a las 9 P. M. en San Antonio 359.

BOX

Mañana en el Hippodrome Circo se dará término a un largo litigio boxeril

LOS CAMPEONES DE LA FEDERACION DE BOX Y LOS DE LA ASOCIACION DEPARTAMENTAL, DISPUTARAN LAS SEMI-FINALES DE LA SELECCION NACIONAL DE AFICIONADOS

Es de suponer que el éxito más grandioso coronará los esfuerzos de la Comisión encargada de la selección nacional, con motivo de la realización del programa anunciado para mañana en el ring del Hippodrome Circo entre los elementos de la Asociación Departamental de Box de Santiago y los de la Federación de Box de Chile, en competencia por la semi-final de esta selección.

Tanto los méritos de los rivales de mañana como el hecho de entrar en competencia las dos dirigentes del deporte, hace esperar que el público asistirá en gran número, pues cada año que se han encontrado los elementos de estas colectividades, los encuentros han sido los mejores que haya sido dado presenciar.

Ahora que después de un largo tiempo entran nuevamente en competencia los campeones de la Asociación, existe especial interés por ver la actuación que tendrán, pues si corresponden a los años anteriores, deberán vencer en la mayoría de las categorías.

Este año los muchachos de la Asociación no son de tantos méritos que los anteriores, y esto hace creer que las peleas serán más equiparadas, pues en cambio la Federación cuenta con elementos que antes militaron en la Asociación y que son de grandes méritos pugilísticos.

Entre estos figura Signé, Orrego, Riveros y algún otro, todos pugilistas que hicieron sus principios en la Asociación y que en la actualidad han venido a formar parte entre los de la Federación, obteniendo en esta forma esta institución un conjunto superior al de años anteriores.

LOS CAMPEONES DE LA ASOCIACION

Los representantes de la Asociación se presentarán mañana después de estar sometidos a un largo y metódico entrenamiento bajo la dirección de Manuel Sánchez y Dionisio Peña.

Estos aficionados han permanecido desde hace más de una semana concentrados en el Centro Los Sports, donde a diario hacen sus ejercicios, habiendo alcanzado un estado sobresaliente de preparación.

Ayer en la tarde, último día de trabajo, hicieron una completa demostración cada uno de las condiciones que lucirán mañana, y que seguramente les permitirá poner en juego sus méritos pugilísticos.

LOS REPRESENTANTES DE LA FEDERACION

Los elementos que componen el equipo de la Federación de Box de Chile es el resultante de la eliminatoria que terminó el Domingo en los Campos de Sports de Ñuñoa y la que nuestro público ha seguido con especial interés.

Todos los componentes del equipo de la Federación son buenos y serán seguramente rivales de méritos para los de la dirigente departamental.

Forman este conjunto elementos de Valparaíso, como González, que resultó un excelente peso mosca y el peso gallo, siendo el resto de Santiago.

Como sus contendores se encuentran en buen estado de preparación, pues han estado compitiendo en la eliminatoria desde hace tiempo y no han perdido un sólo día sin trabajo.

EL PROGRAMA

El programa de mañana será el siguiente:

Peso mosca: Pedro Varas (A.) con Fermín González (F.)
Peso gallo: Alfredo Aravena (A.) con Luis Ramos (F.)
Peso pluma: Juan Andrade (A.) con Francisco Jiménez (F.)
Peso liviano: Lorenzo Caballero (A.) con Alfonso Orrego (F.)
Peso medio liviano: Fernando Lecaros (A.) con Alberto Signé (F.)
Peso medio: Armando Segovia (A.) con Arturo Riveros (F.)
Peso medio pesado: Angel Tachi (A.) con Jovino Droguett (F.)
Peso pesado: Víctor Soto (A.) sin competidor.

LAS LOCALIDADES

Las localidades estarán a la venta desde mañana a las 10 A. M. en la secretaría de la Federación de Box de Chile, Serrano 29, habiéndose fijado a éstas precios populares. El valor de la galería será de tres pesos.

EL PESAJE

El pesaje de reglamento se llevará a efecto en la secretaría de la Federación de Chile, a las 11 de la mañana ante una comisión compuesta por miembros de las dos instituciones.

Asociación departamental

Cítase a los señores delegados de la Asociación Departamental, para hoy a las 9.30 en punto en San Pablo 1636.

La sesión ordinaria de mañana se llevará a efecto esta noche, pues mañana se efectuarán las peleas en que intervendrán los campeones de esta institución.

LOS TIEMPOS B. C.

El Sábado se efectuará en el Gimnasio de Los Tiempos, San Francisco 1130, el match a 10 rounds entre los profesionales Jerardo Soto y Domingo Sánchez. Completarán el programa cinco buenos preliminares, fuera del match de semi fondo.

SUAREZ Y DUQUE ACTIVAN SU ENTRENAMIENTO

Pablo Suárez y José Duque Rodríguez son los encargados del match del Sábado en el Hippodromo Circo.

Estos profesionales cuya primera pelea, efectuada en los Campos de Sports de Ñuñoa rió margen a variados comentarios, se medirán en un match de revancha en competencia por la eliminatoria del Campeonato de Chile de peso medio pesado correspondiéndole al vencedor competir en una fecha próxima con Murray que mantiene el título.

LA PREPARACION DE SUAREZ

Pablo Suárez entrará esta vez dispuesto a vengar la derrota sufrida de manos de Duque y para esto se encuentra entre nosotros desde hace varios días, trabajando con todo entusiasmo.

Lo dirige Saénz Soro y lo secundan Greco y varios otros muchachos.

DUQUE TRABAJA CON VICENTINI

Duque Rodríguez se entrena con Luis Vicentini en la Sala del Audax Italiano, donde cada día demuestra ante su rápido sparring partners, su admirable estado.

Se comentaba que Duque estaba fuera de condiciones para hacer este match, pero esta información no estaba ajustada a la verdad, pues Duque conserva sus buenas formas y se mantiene en su peso normal.

LOS PRELIMINARES

Ratinof que corre con la empresa de este sensacional encuentro, nos ofrecerá el Sábado un programa digno del match de fondo.

El encuentro de semi fondo será entre Augusto Mery y Venerando Gómez a diez rounds y el preliminar también a diez rounds, será entre José Navarro y Diego Garrido.

Como nuestros lectores pueden imponerse, los tres matchs son de bastante interés.

EL LOCAL

El activo Ratonof nos había ofrecido inaugurar para este encuentro un nuvo local de espectáculos, pero debido a la falta de tiempo, deberá realizar el match en el Hippodrome Circo, ya que el local indicado no alcanzará a estar terminado para el Sábado.

JUAN BEIZA, EL PEQUEÑO COLOSO, REAPARECERA EN NUESTROS RINGS EL JUEVES PROXIMO

EN EL FESTIVAL QUE LA FEDERACION DE BOX DE CHILE OFRECE ESE DIA EN EL TEATRO O'HIGGINS HARA UNA PRESENTACION CON MURRAY Y MARIO BEIZA.—EL QUERIDO PUGILISTA OFRECIO GENTILMENTE SU CONCURSO A LA DIRIGENTE.—ACTUARAN TAMBIEN LUIS VICENTINI Y SU RIVAL JOE WALLS.—UN CONCURSO DE CUECA ENTRE MORO Y MURRAY, ES EL NUMERO BASICO DE ESTE PROGRAMA

LA PARTE ARTISTICA HA CONGREGADO A LOS MAS SELECTOS ELEMENTOS DE LA CAPITAL.— LAS LOCALIDADES SERAN FIJADAS A PRECIOS POPULARES

La Federación de Box de Chile venía anunciando hace varios días para esta noche el segundo festival artístico-boxeril pro envío de la delegación chilena al Campeonato Panamericano de Box.

Este festival debía haberse efectuado en el Teatro Esmeralda, pero debido al incendio que destruyó este popular coliseo, debió suspenderse para mañana en el Teatro O'Higgins, propiedad de la misma empresa del Teatro Esmeralda, que cedió de buena voluntad este teatro de la calle de San Pablo.

El público había demostrado su interés por este festival y algunas localidades habían sido ya reservadas, las que servirán para la función de pasado mañana.

Con el cambio de fecha y teatro, el programa no sufrirá alteraciones, y por el contrario se cuenta con algunos números que no figuraban en el programa que debió haberse realizado esta noche.

LA PARTE ARTISTICA

La parte artística será una novedad para los asistentes al O'Higgins, pues figuran en ella las más destacadas figuras del teatro nacional y extranjero.

Todos han querido, dado los fines de la velada, prestar su concurso y los organizadores de esta fiesta han debido hacer una verdadera selección, ya que no es posible hacer un programa muy numeroso.

A pesar de todo figuran más o menos veinticinco números de variedades fuera de la parte pugilística.

Sobresalen de estos por sus méritos y valor artístico los números a cargo de Retes, Los Dorly, Gabrielita Ubilla, Pedro Siena, Pepe Martínez, los gauchos argentinos, Víctor Domingo Silva, Pedro J. Malbrán, Luis Rojas Gallardo, Lucho Barra y Nicanor de la Sotta.

EL CONCURSO DE CUECAS

Uno de los números que más llamará la atención de los entendidos será el concurso de cueca que bailarán los pugilistas de color Willy Murray y Kid Moró, el que se hará por una apuesta que tienen pendiente.

Este número será acompañado por arpa, guitarra y piano y cantado por cinco voces especialistas.

Es de suponer el atractivo que ofrece este original concurso, al que tan graciosamente se presentarán los populares pugilistas.

El vencedor quedará consagrado como campeón de la cueca.

LA PARTE PUGILISTICA

La parte pugilística será reducida pero de gran valor.

Los tres encuentros académicos que se efectuarán serán de gran interés. Luis Vicentini hará una presentación a cuatro rounds.

Su rival del " " el español Joe Walls también hará una presentación a dos rounds que será la prueba de suficiencia que le exige la dirigente, y finalmente Juanito Beiza, el popular pequeño coloso hará su reaparición en nuestros rings haciendo dos rounds académicos con Willie Murray y dos con su hermano Mario.

LAS LOCALIDADES

Con el fin de que este festival alcance el éxito que merece, las localidades serán a precios populares, y estarán a la venta desde mañana en la Federación de Box de Chile, y en la mañana del Jueves en las boleterías del Teatro O'Higgins.

Walter desafía al alemán

Ayer tarde estuvo en nuestra imprenta el boxeador John Walter, que ha venido desde Valparaíso con el objeto de desafiar al alemán Seppel Pirtiz.

Walter nos pidió hacer público su desafío en la seguridad que el alemán aceptará, pues este encuentro sería la revancha.

Nos agregó nuestro visitante que prefería que el match se realizara en esta ciudad.

CITACION

Cítase para hoy de 5 a 7 de la tarde en nuestra redacción a los aficionados anunciados en el programa de mañana.

LUIS GOMEZ QUIERE PELEAR CON JUAN BEIZA

Hemos recibido de Luis Gómez, la siguiente carta:

"Señor Redactor de la Sección Box de "La Nación".—Presente.—Muy señor mío:

Habiéndome impuesto por algunos amigos del profesional Juan Beiza, que este boxeador estaría entrenándose para realizar una campaña pugilística en nuestros rings, me tomo la libertad de rogar a usted que por intermedio de su prestigioso diario se sirva desafiar en mi nombre a Juan Beiza.

Tanto él como yo aspiramos a ocupar un lugar de preferencia en el boxeo nacional, y al aceptar Beiza un match conmigo, dejaríamos claramente establecido nuestro valer boxeril para buscar una chance con el vencedor del match Vicentini-Walls.

Yo espero que Beiza no rehusará un combate conmigo, y estoy confiado en una contestación categórica.

Sin otro particular, quedo de usted su affmo. y S. S.—**Luis Gómez.**"

EL MATCH DEL DIA
DUQUE-SUAREZ
SABADO 17 DE ABRIL DE 1926
EL MATCH MAS COLOSAL DE LA ULTIMA TEMPORADA
En el Hippodrome Circo
PROGRAMA
1.º Colosal match revancha a diez rounds DIEGO GARRIDO versus JORGE NAVARRO.
2.º El sensacional match a diez rounds VENERANDO GOMEZ con AUGUSTO MERY.
3.º La revancha que no necesita propaganda por lo sensacional:
DUQUE RODRIGUEZ
versus PABLO SUAREZ
PRECIOS DE LAS LOCALIDADES
RING 1.ª y 2.ª filas.. $ 40.00 | PLATEA .... $ 20.00
RING demás filas .. 30.00 | GALERIA 5.00
LAS ENTRADAS ESTAN EN VENTA EN LA SASTRERIA RATINOFF, SAN ANTONIO 284

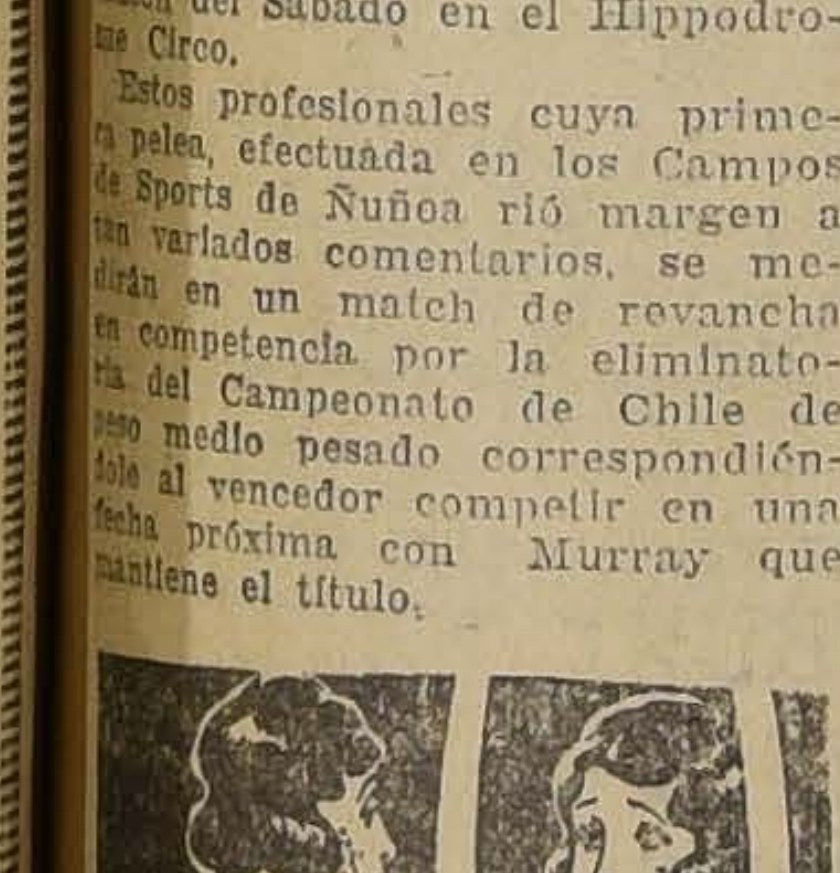

¡Qué Lástima!
¡Qué lástima es tener que ocultarse avergonzada en lugar de ostentar orgullosa su belleza! Y todo por una desagradable infección cutánea. MENTHOLATUM calma desde luego la exasperante irritación, y produce rápido alivio, dejando la piel tersa y sana.
UNA CREMA SANATIVA
Mentholatum
Indispensable en el hogar
ha beneficiado a miles de víctimas de enfermedades de la piel. Es también insuperable para el cutis reseco y rajado, labios partidos, quemaduras, cortadas, picaduras de insectos, catarros etc. Solamente en el legítimo MENTHOLATUM puede tenerse confianza. Exíjase en sus envases originales, tarros, tubos y latas. No acepte substitutos.
Mentholatum
Alcanfor y Acido

La curación de la
DIABETES
VINO URANADO PESQUI
hace disminuir un gramo por día el azúcar diabético.
Da fuerza y vigor, calma la sed e impide los accidentes diabéticos, gangrena, antrax, etc.
Pedir folleto gratuito, a
Productos Pesqui
CASILLA 1495.—VALPARAISO
Base: Nitrato de Urano.

INSCRIPCIONES PARA LAS CARRERAS DEL SABADO Y DOMINGO EN EL CLUB HIPICO

SABADO 17

Premio FOOTBALL.—1,500 metros.—De remate.— Para caballos nacidos en Chile, que no hayan ganado carreras de venta o remate y que se rematen en $ 5,000.—Peso: 58 kilos.—Descargo de 2 kilos por cada $ 500 menos en el avalúo.—Inscripción: $ 30.— Premio: $ 3,000 al 1.o

		Kilos Harding.	54
		L'Epatant.	52
El Godo.	58	Shackleton	52
Jaramago.	58	Eudón.	50
Silver Mine	58	Masaniela.	48
Zan.	58	Ravachol.	48
Aramayo	54	Picaronera	44
Foch.	54		

Premio ATLETISMO.—1,100 metros.—Para productos de 2 años que no hayan ganado.—Peso: 54 kilos.—Inscripción: $ 45.—Premio: 4,500 pesos al 1.o

Batum.	54	Manz. de Oro	52
Don Berto	54	Sonata.	52
Jellicoe.	54	Vigésima 4.a	52
Alfonsina.	52		

Premio CICLISMO.—2,000 metros.—Para todo caballo ganador de más de $ 10,000.—Handicap.— Inscripción: $ 45.—Premio: $ 4,500 al 1.o

Lacierva, Calderón, Altachín, Indian Boy, La Mouche, Vancouver, Tibidabo, Percala, Antü-Chen y Chevrolet.

Premio LAWN TENNIS.— 1,100 metros.—Para caballos que no hayan ganado más de $ 10,000.—Handicap.— Inscripción: $ 30.— Premio: $ 3,000 al 1.o

Marroquí, Zambombo, Latria, Dax, Benllock, Palestro, Polenka, Chichita, Fumada, Cipango, Mochuelo, El Quince, Dulce, Alarida, Jornalero, Foguista, Tafalla, Por Merced, Revilla, Bat, Papirusa, Pompeyana, Jocodette, Décima Tercia, Kerry, Casual, Hay que Ver, Imperia, Masanlela, Achao, Carraca, Agua Real, Jubol, Aramayo, Cursova, Le Nabab, Zain, Petite Chose, La Ratera, Galeno, Ravachol, Safira, Flingot, La Perichole, Gineta II, Byron, Glorious Day, Bandmaster y Naides.

Nota: Se dividirá en dos series por los señores handicappers.

Premio NATACION.— 1,400 metros.— Para todo caballo ganador de $ 15,000 o más.— Handicap.— Inscripción: $ 35.—Premio: $ 3,500 al 1.o

Náufrago, El Cinco, La Novena, Canción, Eudón, Notoria, Landrú, Almnazor, Matachín, Rey de Espadas, ¿Quién es?, Libélula, Curilafquén, Madrigal, Platónica, Mucha Pena, Beau Nash, Lea, Early Rose, Filisteo, Mentirosa II, Foch, Shackleton y Macaulay.

Nota: Se divide en dos series por los señores handicappers.

DOMINGO 18

I.—Premio CAMBRONNE.—1,600 metros.—Para caballos de 3 años que hayan ganado entre $ 4,000 y $ 20,000.—Peso: 45 kilos.—Recargo de un kilo por cada un mil pesos ganados sobre $ 4,000.—Inscripción: $ 35.—Premio: $ 3,500 al 1.o

Signorino.	53	Nitchevo	49
Vaso de Oro	53	Mi Mena.	48
Lolotte.	52	Borelli.	47
Colambray.	50	Metrenquil	46
Copa de Oro	49	Pubenza.	44

Premio CALAIS.—1,100 metros.—Para caballos de 2 años que no hayan ganado.—Peso: 54 kilos.—Inscripción: $ 45.—Premio: $ 4,500 al 1.o

Alvinzi.	54	Facchinero	54
Caliban.	54	Messidor	54
El Diecisiete	54	Peebles.	54
Glider.	54	Sota II.	54
Interview.	54	Clarette.	52
Desaforado.	54	Décima 7.a.	52
		De Valera.	52

Premio CITOYEN.—1,800 metros.—Para 4 años y más que no hayan ganado más de 3 carreras.—Peso: 50 kilos.—Recargo de 3 kilos por cada carrera ganada y de 5 kilos si la carrera es clásica.—Inscripción: $ 35.—Premio: $ 3,500 al 1.o

Anulado.

Premio COTEJO DE POTRILLOS.—(Clásico).—1,100 metros. — Para potrillos de 2 años nacidos en el país.—Peso: 50 kilos.—Recargo de 2 kilos por cada carrera ganada y de 3 kilos si la carrera es clásica.—Inscripción: $ 50.—Ratificación: $ 50 el Lunes antes de la carrera.—Premio: $ 10,000 al 1.o

Nelumbo	54	Gran Jaime.	52
Baldwin	52	Laird.	52
Decurión	52	Nagasaki	52
El Peral	52	Flemington	50

Premio CRESCENDO. — 2,400 metros.—Para todo caballo ganador.—Handicap.—Inscripción: $ 50.—Premio: $ 5,000 al 1.o

Anulado.

Premio CRUCERO.—1,100 metros.—Para caballos que hayan ganado más de $ 10,000.—Handicap.—Inscripción: $ 35.—Premio: $ 3,500 al 1.o

Peña Blanca, Cáucaso, Larousse, Young Prince, Buen Día, Zapatilla, Perillán, Lise Fleuron, Mala Nueva, Azpeitía, Danger, Lanzafuego, Palinco, Ardelión, Lloyd George, General Prim, Güira, Alderney, Mezquita, Trifulca, Chalinga, Hecatombe, Alnero, Rimel, Snob, Anémona, Leoncito, Tronador y Querella.

Nota.—Se divide en dos series por los señores handicappers.

Hasta las 4 P. M. de hoy se reciben inscripciones para las siguientes carreras agregadas al programa del Domingo 18 del presente:

Premio ....—1,100 metros.—Para dos años ganadores.—Peso: 54 kilos.—Inscripción: $ 35.—Premio: $ 3,500 al 1.o

Premio ....—1,500 metros.—Para caballos que no hayan ganado más de $ 15,000.—Handicap.—Inscripción: $ 35.—Premio: $ 3,500 al 1.o

Premio ....—1,800 metros.—Para todo caballo ganador.—Handicap.—El top-weight no excederá de 62 kilos.—Inscripción: $ 40.—Premio: $ 4,000 al 1.o

Nota.—La condición impuesta en el programa del Sábado 17 impidiendo que los caballos inscritos para ese día; pudieron hacerlo el Domingo 18; no rige para estas nuevas carreras agregadas al programa de este día.

LOS TRABAJOS EFECTUADOS EN LA MAÑANA DE AYER EN EL CLUB HIPICO

(PISTA DE CARRERA)

Gran Jaime

montado por L. Lacroix y Nelumbo por M. Vera, pasaron 1,100 metros en 1.11 3|5; ganó Gran Jaime por un cuerpo.

Vigésima Séptima

manejada por E. Rebolledo, Rondinella por Ernesto Reboleldo y Mescidor por H. Ramírez, pasaron 1,100 metros en 1.11 2|5; ganó la primera por un cuerpo a Rondinella. Vigésima Séptima iba con herraduras de carreras.

Mary Pickford

montada por L. González y El Diecinueve por P. Silva, pasaron a voluntad 1,100 metros; en los últimos 700 metros marcaron 49 3|5; ganó Mary Pickford.

Itch Dien

montado por M. Núñez, pasó a voluntad 2,400 metros en 2.45.

El Trece

montado por A. Gutiérrez, largó 1,100 metros en 1.12 2|5.

Pomme Dor

montada por C. Sagredo, pasó 1,100 metros en 1.13 3|5.

Nagazaki

montado por U. Ibarra y Sota por un aprendiz, liviano, pasaron 1,100 metros en 1.10 3|5, llegando iguales.

Niento

montado por L. Lacroix, pasó 1,100 metros en 1.15 2|5.

Puñalada

montada por un aprendiz e Ismenia por R. Sepúlveda, pasaron 1,100 metros en 1.13, llegando iguales.

Lúculo

montado por L. González, pasó 1,100 metros en 1.13 2|5.

Desaforado

montado por L. Muñoz, largó 1,100 metros en 1.11 3|5.

Decurión

montado por V. Jara, pasó al carrerón 1,100 metros en 1.15 1|5.

Old Chap

montado por H. Ramírez, Sonata por N. Ramírez y Lolipop por W. Fuentes, pasaron 1,100 metros en 1.13 2|5; los dos primeros llegaron iguales; Lolipop llegó a un cuerpo.

Jellicoe

montado por L. González, pasó fuerte 1,100 metros en 1.10 3|5.

Alcurnia

montada por J. Guajardo y Laird por H. Guajardo, pasaron 1,100 metros en 1.11 2|5; llegaron iguales.

Remington

montado por L. González; Nirvana por Arm. Silva; Lockebie por L. Fuentes y Sierra Belluda por G. Muñoz pasaron 1,100 metros en 1.11 3|5; llegaron separados por un cuerpo en el orden anotado.

Baturra

montado, por V. Jara largó 1,100 metros en 1.14; iba con herraduras de carreras, y esta vez no se abrió nada.

(PISTA DE ARENA)

Signorino

montado por P. Silva, trabajó una vuelta en 2.16.

Lise Fleurón

montada por una aprendiz movió 600 metros en 38 4|5.

Jaramago

montado por un aprendiz largó 1,400 metros en 1.34.

Palinco

montado por un aprendiz pasó 1,200 metros en 1.20 2|5.

Quidia

manejada por un aprendiz pasó 1,400 metros en 1.32.

Jornalero

montado por L. Torrealba movió 400 metros en 25; después de un descanso, repitió 600 metros en 38 4|5.

Calderón

montado por Ernesto Rebolledo, pasó una vuelta en 2.24 2|5.

Tunca

montada por una prendiz largó 600 metros en 39.

Xanrof

montado por R. Henríquez movió 600 metros en 38 4|5; después de un descanso repitió 700 metros en 46 1|5.

Glider

montado por un aprendiz movió 600 metros en 39 2|5.

Aramayo

montado por un aprendiz pasó, 700 metros en 48.

Rey de Espadas

montado por H. Ramírez movió 400 metros en 25 3|5; después de un cortó descanso repitió 700 metros en 46.

Danger

montado por J. M. Baeza largó, 600 metros en 40; después de un descanso, repitió 400 metros en 26 2|5.

Epoca

montado por R. Olave pasó 1,00 metros en 1.9 3|5.

LOS TRABAJOS EFECTUADOS EN LA MAÑANA DE AYER EN EL HIPODROMO CHILE

PISTA DE CARRERA

Monmartre

montadó por R. Ubilla y L'Epatant por A. Allen, pasaron 1,100 en 1.10 1|5, y ganando L'Epatant por tres cuerpos.

PISTA PESADA

Turista

montado por un aprendiz, y Merica por aprendiz, pasaron 800 en 54 1|5.

Meyerling

montado por un aprendiz, pasó una vuelta en 1.44 1|5.

Tronador

montado por A. Villagra, pasó 400 en 25 3|5.

Habilosa

montada por O. Núñez, pasó 200 en 13 1|5.

PISTA LIVIANA

Pues sí sí

montada por J. Vergara y Cúspide por un aprendiz, pasaron 400 en 26 4|5; después de un descanso repitieron en 28 1|5.

Petite Chose

montada por un aprendiz, pasó 600 en 39 2|5; después de un descanso repitió 200 en 13 3|5.

Mano Negra

montada por C. Santelices, pasó 800 en 57 1|5; después de un descanso repitió en 56 3|5.

Predilecta

montada por J. Vergara, pasó 600 en 38 1|2; después de un descanso repitió 400 en 26 1|5.

Almorranas (Hemorroides)

requieren un tratamiento cuidadoso. El UNGUENTO PAZO es el remedio más eficaz que se conoce hasta el día para el tratamiento de las Almorranas simples, sangrantes, con picazón o externas. Una o dos cajitas bastan. La firma de E. W. GROVE se halla en cada cajita.

Alcanfor 1.58 Gramo Zincóxido 1.44 Gramo
Acido fénico 0.79 " Cosmolina 23.23 "
Bálsamo de Perú..1.31 Gramo.

MATRIMONIO EXTRANJERO

sin niños, busca casa central chica y nueva, con pieza de baño, gas y electricidad.

Canon hasta $ 350

Ofertas a

CASILLA 2285

INSCRIPCIONES PARA LAS CARRERAS DEL DOMINGO EN EL HIPODROMO CHILE

DOMINGO 18

Premio TEMUCO. — (Clásico).—1,900 metros.

Bertini, Samuelito, Perillán, Kelso, Garete, Janus, Yokoska, La Mouche, Hyrcanie, Juglar, Weyler, Signorino, Antu Chen, Altachín.

Premio LIGUA.—1,500 metros.

Azpeitía, Kasaba, Danger, Hecatombe, Canción, Maravedí, María Vescera, Shackleton, Predilecta, Samuelito, Zadorija, Weyler, Zan, Guernsey, Castor, Foch, Peña Blanca, Gondolero.

Premio PAPUDO.—1,400 metros.

Pompeyana, Bandera Roja, Mochuelo, L'Epatant, La Perichole, Alessandrina, Madeline, Full, Dax, Cartilla, Obsequio, Morokil, Ravachol.

Premio MOSTAZAL.— 1,400 metros.

Xanroff, Clodia, Silver Mine, Safira, Sixpence, Intuición, Brial, E del Cardonal, Quidia, El Bulo, M rroquí, Mazaniela, Labrador, K

Premio LAJA.—900 metros.

Querella, Galeno, Neftha, A na, Latria, Trifulca, Challnga, Gu cé, Mezquita, Kid.

Premio NEUQUEN.—900 metros.

Jettatura, Cursova, Fuliñgue, G nesse, Flingot, Morsa, Trona Alessandrina, Alderney, Papir Carraca, Corita.

Premio MONTEMAR.—900 metros.

Torcacero, La Ratera, Byron, B na, Tiburoncito, Florito, Bellisa, B llatrixe, Mag, Marroquí, Carl Habilosa.

NOTICIAS DIVERSAS

Mary Pickford

Esta hija de Altanero II ha puesta bajo el cuidado del neur Darío Vial.

Concurso

Llámase a concurso para proveer los siguientes puestos en las Escuelas Normales que se indican:

ESCUELAS NORMALES DE HOMBRES

COPIAPO: 14 horas de Matemáticas.

COPIAPO: 11 horas de Francés.

CURICO: 11 horas de Francés.

CHILLAN: 12 horas de Música.

VICTORIA: 10 horas de Dibujo.

ESCUELAS NORMALES DE MUJERES

SERENA: 24 horas de Historia y Geografía y Educación Cívica.

SANTIAGO N.o 3: 6 horas de Higiene.

SANTIAGO N.o 3: 12 horas de Economía Doméstica.

TALCA: 5 horas de Educación Cívica.

PUERTO MONTT: 11 horas de Francés.

Una plaza de profesor de la Escuela Nocturna anexa a la Normal de Valdivia y otra plaza de profesor de Dibujo de la misma Escuela Nocturna.

Una plaza de profesor de Dibujo de la Escuela Nocturna anexa a la Normal de Talca; y

Una plaza de profesora de la Sección de Párvulos.

Los interesados deberán presentar sus títulos y demás antecedentes a la Dirección de la Escuela Normal respectiva o a esta Dirección General (Visitación de Escuelas Normales) antes del 24 del actual.

EL DIRECTOR GENERAL DE EDUCACION PRIMARIA.

15—A

Gran Compañía d
Seguros de Vida
NECESITA AGENTES
Ofrece muy buenos contra
lrigirse:
CASILLA 88-D

CALAMBRES AL ESTOMAGO
SE QUITAN PRONTO CON
Coliclorina 18 M. R.
A base: cloroformo y opi

FABRICACION DE CAJONES
Y JABAS PARA FRUTAS
Tenemos para entrega inmediata Cajones Vineros y L treros.
"LA REPUBLICA"
BARRACA Y FABRICA
DOMEYKO 2354.—TELEFONO 182, PARQUE

INDUSTRIA Y COMERCIO

BOLSA DE COMERCIO

MOVIMIENTO

Mucho más activo que el de la Primera Rueda fué el movimiento efectuado durante la Segunda Rueda de ayer en el Mercado de Valores.

Se transaron con preferencia acciones de Onix, Tocopilla, Mineras, Santo Cristo, Caylloma y Chacaltaya.

En Bonos se adjudicaron 286 mil nominales.

SUBIERON

BONOS: Caja 8-1, de 93 1|4 a 94 1|4; Hipotecario Valparaíso 8-1, de 80 3|4 a 84.

SALITRERAS: Peñón, de 30 a 31; Tocopilla, de 400 a 402.

GANADERAS: Gente Grande, de 59 a 63.

INDUSTRIALES: Gas de Valparaíso, de 78 a 80; Volcán, de 36 a 37.

MINERAS: Fortuna, de 5 1|2 a 6; Caylloma, de 4 1|2 a 5; Minerva, de 8 1|4 a 8 3|4; Onix, de 15 3|4 a 16 1|8; Patiño, de 282 a 283; Santo Cristo, de 1 a 1 1|4.

BAJARON

BANCOS: Chile, de 183 a 181.

SALITRERAS: Loa, de 49 a 48.

INDUSTRIALES: Electricidad Industrial, de 39 a 38; Gas de Santiago, de 53 a 52 1|2.

MINERAS: Araca, de 263 a 260; Dichas, de 7 a 6 1|4; Higuera, de 3 1|4 a 3; Minera, de 16 3|8 a 16 1|2; Tocopilla, de 82 a 80 1|2.

OPERACIONES EFECTUADAS AYER

Primera rueda

13000 Caja 8-1, 921, 93 3|4.
3000 Caja 8 1|2, 90.
51000 Caja 8 1|2, 89 3|4.
6000 Hip. 8-1, 89 1|2.
8000 Hip. 8-1, P. H., 89 1|2
23000 Caja 8-1, 93 1|2.
26 Gas, 52 1|2.
1000 Cristo, 1 1|4.
100 Volcán, 36.
200 Volcán, 37.
100 Onix, Abril 29, 15 1|2.
100 Onix, Abril 2r, 15 3|8.
50 Onix, 15.
70 Araca, 260.
300 Gente Grande, Abril 29, 60.
500 Chacaltaya, Abril 29, 16 5|8.
400 Chacaltaya, Abril 29, 16 3|4.

2.a Rueda

32000 Caja 8-1|2, 89 3|4.
1000 Id. id., 90.
25000 Hipotecario 8-1, 89 3|4.
54000 Caja 8-1, 94 1|4.
10000 Hipotecario 8-1, 90.
100 Electricidad Industrial, 38.
267 Banco de Chile, 181.
550 Libra esterlina Elec. Ind., 32
184 Gas de Santiago, 52 1|2.
100 Tocopilla, Ab. 29, 82 1|2.
800 Id. id., 82.
600 Id. id. 81 1|2.
400 Id. id. 81 1|4.

60 Chacaltaya, Ab. 15, 17.
500 Minerva Ab. 29, 8 1|2.
300 Id. id., 8 3|4.
100 Chacaltaya, Ab. 29, 16 3|4.
100 Minerva, Ab. 29, 15 3|4.
900 Onix, Ab. 29, 15 1|4.
100 Id. id. id., 15 3|8.
400 Id. id., 15 1|8.
200 Gente Grande, Ab. 29, 63.
500 Lebu, Ab. 29, 3 1|4.
1000 Caylloma, Ab. 29, 5.

OPERACIONES EN VALPARAISO

Primera rueda

56 Gas, 80.
100 Loa, Abril 29, 48 1|2.
200 Loa, Abril 15, 48.
288 Mineras, Abril 15, 15 1|2.
76 Loa, Abril 15, 47.
100 Kala Uyu, Abril 15, 7 1|4.
1000 Kala Uyu, Abril 15, 7 1|8.
500 Kumurana, Abril 15, 8 1|2.

CAMBIO

Vendedor, 39.40.
Comprador, 39.30.

2.a Rueda

500 Peñón, Ab. 15, 31.
60 Banco de Chile, 181.
5 Salt. Tocopilla, 400.
100 Id. id., Abr. 29, 402.
15000 Caja 8-1, 94.
8000 Id. id., 94 1|4.
2000 Hip. Valp., 8-1, 84.
100 Salit. Tocop., Ab. 15, 405.
200 Kala Uyu, Abril 29, 7.

CAMBIO

Vendedor: 39.40.
Comprador 39.30.

COMPAÑIA CHILENA DE TABACOS

DIVIDENDO PROVISORIO

Desde el día 23 del actual se pagará a los señores accionistas por las oficinas del BANCO ANGLO SUD-AMERICANO LTDO., en VALPARAISO Y SANTIAGO, y por las sucursales de esta Compañía en el resto del país, un dividendo provisorio de $ 2 por acción. El REGISTRO DE ACCIONISTAS quedará cerrado desde el 13 al 23, ambos inclusives.

Valparaíso, 12 de Abril de 1926.

EL DIRECTORIO.

A—23

OFRECEMOS:

Aceite Linaza Inglés "Tres Coronas"

Cemento "Ferrocrete". Endurecimiento rápido.

Pintura "Golondrina" — "Tres Estrellas"

GRASA DE PINO—CARBURO "NORUEGO"

GIBBS Y CIA. — CATEDRAL 1047

INFORMACIONES DE SOCIEDADES ANONIMAS

DIVIDENDOS, ACCIONES, CIERRE DE REGISTROS

CANAL MAULE ASOCIACION —2.a citación a junta general extraordinaria para el 20 de Abril, en la Sociedad Nacional de Agricultura.

MINERA E INDUSTRIAL Co. MINERA.—Cita a junta general ordinaria para el 24 de Abril, en Blanco 745, Valparaíso.

Cierra su registro del 14 al 24 de Abril.

CHILENA CONSOLIDAD Co. DE SEGUROS LA— Con motivo del canje de títulos que se efectuará desde el 30 de Abril.

NAVIERA CHILENA DE TRASPORTES SOC.—Cita a junta general ordinaria y extraordinaria el 19 de Abril, en Blanco 1045, Valparaíso.

LUZ ELECTRICA DE CONCEPCION Co.—Cita a junta general extraordinaria para el 16 de Abril, en Blanco 731, Valparaíso.

LOA Co. SALITRERA EL — Cita a junta general ordinaria para el 14 de Abril en Blanco, Pasaje N.o 4, N.o 25, Valparaíso. Cierra sus registros del5 al 14 de Abril.

ALERCE RELONCAVI SOCIEDAD EXPL. DE—Cita a junta general ordinaria para el 14 de Abril, en Edificio Ariztía, 8.o piso.

GLOBO Co. MOLINERA EL— Anuncia su dividendo N.o 22 de $ 8 el 20 de Abril en la oficina señores Duncan Fox Co.

GRANJA Co. SALITRERA LA. —Cita a junta general ordinaria para el 20 de Abril, en Cochrane 865, Valparaíso. Cierra sus registros del 16 al 20 de Abril.

CERVECERIAS UNIDAS Co.— Cita a junta general ordinaria para el 13 de Abril, en Prat, edificio Banco Nacional, Valparaíso.

Cierra sus registro del 2 al 13 de Abril.

GALICIA Co. SALITRERA.— Cita a junta general ordinaria para el 13 de Abril en Blanco N.o 725, Valparaíso.

Cierra sus registros del 30 de Marzo al 14 de Abril.

VAPORES Co. NACIONAL DE (en liquidación).—Cita a junta general ordinaria para el 12 de Abril en Blanco 881, Valparaíso. Balance de 1925 y distribución de un primer dividendo de capital.

GOTA Y BONASORT Co. SALITRERA.—Cita a junta general ordinaria para el 20 de Abril, en Cochrane 865.

DICHAS Co. MINERA LAS— Cita a junta general ordinaria para el 16 de Abrilfi en Banco Anglo, 5.o piso, of. 9.

Cierra su registro del 8 al 17 de Abril.

—Cita a junta general ordinaria para el 19 de Abril en "El Diario Ilustrado".

Cierra su registro del 9 al 19 de Abril.

PROGRESO Co. SALITRERA DE PATENTES EN INVENCION —Cita a junta general, en Prat 231, Valparaíso.

CANAL TENO ASOCIACION. —Cita a junta general ordinaria para el 19 de Abrile, en calle gay 651.

PRECIO DE COMPRADOR O VENDEDOR AL TERMINAR LAS RUEDAS

TITULO	COMPRADOR Cantid.	COMPRADOR Precio	VENDEDOR Cantid.	VENDEDOR Precio
BONOS				
Caja 8-1	10000	94¼		
Caja 8 1|2	40000	89¾		
Caja 7-1			1000	86
Hipt.	15000	89½	10000	90
Garantizador, año 1915	18000	53		
BANCOS				
Chile	200	181	10	181
Italiano			14	80
MINERAS				
Aconcagua, Abril 29	400	4⅞		
Arocauco	1000	0.15		
Carb. de Penco			7.80	1
Bronces			200	3½
Caylloma, Abril 29	500	4¾		
Condoriaco			500	3¾
Chacaltaya, Abril 15	300	16⅝	500	16¾
Disputada, Abril 15			67	19
Fortuna			200	6
Higuera			300	3
Kumuranas, Abril 29			500	4
Kala Uyu, Abril 29	500	7		
Lebu Ord., Abril 29	500	3¼	500	3½
Minera, Abril 29			100	15¾
Minerva, Abril 29	500	5⅝	100	8¾
Morococala, Abril 29	100	42½	200	43
N. Elqui,			1000	0.40
Onix, Abril 29	100	15⅛	200	15¼
Oplocas, Abril 29			100	162½
Patiño, Abril 29	200	283		
Potosa	100	2¾		
Santo Cristo, Abril 29	500	1¼		
Tocopilla, Abril 29	700	81¼		
Vacas			200	2½
Fortuna de Colquiri, Abril 15	1000	2		
Fortuna de Colquiri, Abril 29			500	2¼
SALITRERAS				
Tocopilla, Abril 29	100	402		
Tocopilla			10	400
Galicia, Abril 15	500	22¾		
Loa			200	49
Peñón	500	30		
GANADERAS				
Gente Grande, Abril 29	1000	63	100	63
Fuego, Abril 15			200	161
INDUSTRIALES				
Gas			5	52½
Cervecerías	50	64		
Cemento Melón	200	42		
Tegidos "El Salto"	15	69	13	70
Paños de Tomé			100	42
Volcán	500	37		
Viña	200	28		
Tattersall	100	78		
Telégrafo Comercial	100	39		
Electricidad Industrial	10	39		
CIERRE A LAS 4.30 P. M.				
Cambio:		39.30		39.40
Tocopilla, Abril 29		80½		
Gente Grande, Abril 15		63		
Santo Cristo		1¼		
Fortuna, Abril 29		6		
Dichas trans. Abril 15		6¼		
Chacaltaya, Abril 29				16½
Mineras. Abril 29				15⅛

CAMBIO

TIPO VENDEDOR

COMERCIAL.	$ 39.40
£ POR ORO AMERICANO	486 1|4
1 PESO PAPEL VALE	6 3|32

CAMBIO BANCARIO QUE FIJO EL BANCO DE LONDRES Y RIO DE LA PLATA LTDO.

PLAZA	90 D. V.	Vista
Londres.	39.50	40.—
París.	27.00	—28.20
Amberes.		31.10
New York		8.19 1|2
España.		1.16 1|2
Italia.		0.33
Brasil.		40.—
Uruguay.		8.57
Argentina		3.28 1|2
Holanda.		3.29
Suiza.		1.58 1|4
Siria.		40.—
Portugal.		40.—
Panamá.		40.—
Perú.		40.—

CIGARRILLOS LA CUBANA no tienen RIVAL 40 cts fumadlos CIA INGLESA DE TABACOS

Cotizaciones de Metales

Cablegrama sobre cotizaciones de los metales, correspondiente al día de ayer:

Al contado:

Estaño, £ 281.0.0; no varió.

Cobre Standard, £ 56.15.0; no varió.

Plata, d. 29 15|16; bajó 1|8.

A plazo:

Estaño, £ 269.0.0; subió 1.0.0.

Cobre Standard, 57.12.6; no varió.

TATTERSALL

PRECIOS CORRIENTES EN LA FERIA DEL 12 DE ABRIL DE 1926

Ventas al peso

Novillos tipo embarque de $ 1.19 a $ 1.24 kilo.
Novillos de 0.93 a 1.19 kilo.
Bueyes de 0.96 a 1.20 kilo.
Torunos de 0.90 a 1.14 kilo.
Vacas de 0.96 1|2 a 1.21 1|2 kilo.

Novillos

19 con 8,892 kilos, a $ 1.24.
20 con 10,452 kilos, a 1.20.
20 con 10,500 kilos, a 1.19 1|8
20 con 10,100 kilos, a 1.19.
20 con 9,150 kilos, a 1.15.
18 con 7,844 kilos, a 1.14.
20 con 8,320 kilos, a 1.13.
6 con 2,680 kilos, a 1.11.
12 con 4,782 kilos, a 1.08 1|2.
20 con 7,372 kilos, a 1.08.
13 con 4,606 kilos, a 1.04 1|2.
12 con 4,550 kilos, a 1.00.
15 con 5,328 kilos, a 0.93.

Vacas

19 con 10,114 kilos, a $ 1.31 1|2.
20 con 9,380 kilos, a 1.18 1|2.
22 con 10,750 kilos, a 1.16 1|2.
23 con 10,790 kilos, a 1.16.
22 con 10,088 kilos, a 1.15.
10 con 4,950 kilos, a 1.14 1|2.
10 con 4,382 kilos, a 1.13 1|2.
10 con 4,648 kilos, a 1.13.
16 con 7,422 kilos, a 1.11 1|2.
22 con 8,974 kilos, a 1.10 1|2.
13 con 5,672 kilos, a 1.10.
21 con 9,100 kilos, a 1.09 1|2.
21 con 9,086 kilos, a 1.09.
18 con 6,588 kilos, a 1.08.
12 con 4,580 kilos, a 1.07 1|2.
16 con 5,932 kilos, a 1.07.
10 con 4,048 kilos, a 1.06 1|2.
18 con 8,784 kilos, a 1.06.
9 con 3,120 kilos, a 1.05.
20 con 6,862 kilos, a 1.04 1|2.
10 con 4,000 kilos, a 1.03.
10 con 3,346 kilos, a 1.02.
11 con 4,834 kilos, a 0.98 1|2.
18 con 6,498 kilos, a 0.96 1|2.

Bueyes

8 con 6,020 kilos, a $ 1.20.
4 con 2,696 kilos, a 1.13 1|2.
5 con 4,008 kilos, a 1.09 1|2.
4 con 2,400 kilos, a 1.07.
8 con 4,880 kilos, a 1.02 1|2.
3 con 1,634 kilos, a 0.93.

MATADERO PUBLICO

Los corrales de este estable miento encerraron ayer, el guiente ganado para la venta hoy:

Ganado mayor:

Bueyes..
Novillos
Vacas
Quedados vivos
En vara

Total

Ganado menor

Corderos
Cerdos
Cabros..
Terneros

Total..

SOCIEDAD EXPLOTADORA — DE — TIERRA DEL FUEGO

DIVIDENDO PROVISIONAL N o 61

Desde el Martes 6 de Abril pagará el dividendo provisional tres chelines por acción, acord por el Directorio.

El pago, en moneda corrient los accionistas que no pidier Letras sobre Londres, se hará razón de $ 5.57 por acción, lo q corresponde al cambio de $ por libra esterlina, fijado en formidad del aviso anterior, contado el impuesto sobre la ta de 6 o|o.

Valparaíso, 23 de Marzo 1926.

EL DIRECTOR-GERENTE

Oficina de la Agencia en Santi Moneda 1109

TRIBUNALES DE JUSTICIA

MOVIMIENTO HABIDO EN [illegible] DE ABRIL DE 1926

CORTE SUPREMA

Cuenta General

1. Vicente Ramírez con Cristián Bosmann, acuerdo; Red. señor De la Fuente.

Las demás no vistas o das.

Alegatos: Don Vicente alegó contra el recurso en la mera.

CORTE DE APELACIONES

PRIMERA SALA

Relator señor Videla.

1. Lidia Letiva de Portales con Aquiles Portales, cuaderno precautorias, fallada.

2. Lidia Leliva de Portales con Aquiles Portales, cuaderno litis expensas, fallada.

3. Juan León I. con Antonio Vita, fallada.

Alegaron: don Washington Bannen con don Ebríspides Letelier en las 1.a y 2.a; Don Manuel González, confirmando en la 3.a.

Falladas en cuenta: Aquiles Olivares F. y otros; José Alvarado con Alberto Castro.

SEGUNDA SALA

Relator señor Mac-Iver.

1. C. Porter con J. Fabres, trámite.

3. B. Allaga con A. Mediana y otros, sin lugar.

4. V. Bascuñán con G. Bascuñán, acuerdo.

A la tabla: Banco de Chile con J. Montaner.

No vistas las demás.

Alegaron: En la 1.a don Julio Zamora con D. Francklin Otero.

TERCERA SALA

Relator señor Silva.

1. Contra Eduardo Corominas y otro, fallada.

2. Contra Manuel Ortiz, fallada.

3. Contra Eleodoro González, revocada.

4. Sumario por suplantación de Juan Lagos, aprobada.

5. Sumario por incendio en calle Carrión 1441, aprobada.

6. Sumario por muerte de Petronila Lavín Rodríguez, aprobada.

7. Sumario por hurto a las Fábricas y Maestranzas del Ejército, aprobada.

8. Sucesión de Santiago de Toro Herrera con Compañía de Consumidores de Gas de Santiago, sin tribunal.

10. Ramón Latapiat, con Fisco, en acuerdo.

Alegaron: don Pedro León U aprobando en la 1.a.

Don Teodoberto Alvarez y W hington Bannen en la 10.a.

CUARTA SALA

Relator, señor Fontaine.

Agr. Banco de Chile con A do Cruz y otros (menor cuantía) llada.

1. Banco Garantizador de Va con E. Díaz, fallada.

2. Recurso de amparo de E. zio, trámite.

3. Contra V. Brown, fallada.

4. Contra E. Bueno, fallada.

5. Contra R. Vargas, fallada.

6. Contra G. García, trámite.

No vistas las demás.

Del acuerdo: Banco Garantiza de Valores con E. Díaz.

VIGAS DOBLE T. y canale
Ofrece surtido completo
Barraca Camilo Pizarro
Nataniel 469. Tel. 271, Parq

INSPECCION DE AGUA POTABLE Y DESAGUES

CONCURSO

Llámase a concurso para pro el puesto de oficial de la Adm tración de Agua Potable de Par con renta anual de 3,600 pesos. bases y condiciones pueden tarse en las oficinas de la Inspe ción de Agua Potable y Desag Santiago, Agustinas 1136, y en administración del Servicio de Agu Potable de Parral.

ACTIVIDADES DE LA COOPERATIVA DE EDIFICACIONES Y CONSUMOS DE OBREROS Y EMPLEADOS DE IMPRENTA

So pone en conocimiento de lo perativistas que pueden visit cualquiera hora del día las cons ciones de los 83 chalets que s hacíendo en la Población llavista, supervigiladas por la misiones técnicas de Caj potecaria y del Consejo do Bien tar Social. Se ruega estas visita objeto do que todos los socios s pongan personalmente do l rcha de los trabajos.

—Hoy, a las 3 de la tarde, en e lón social de la Unión de Obre de Diarios, celebrará sesión el Consejo Administrativo de la Cooperativa con el fin de elegir presidente definitivo y dar término a estudio sobre aplicación del artículo 25 de los Estatutos y que la junta de accionistas autorizó a Consejo en su última sesión. Se encarece la asistencia a todos lo consejeros.

—Las instituciones de cualquier gremio de obreros o de empleados que se interesen por los Estatutos de esta Cooperativa, aprobados por el Supremo Gobierno, pueden solicitarlos a casilla 7570.

ociedad Unión de Dueños de talleres de calzado

Esta institución cita a todos los dueños de talleres de calzado de Santiago, a una reunión que tendrá el Miércoles a las 8.30 P. M., en su local Castro 653, para aprobar los estatutos porque se regirá, y así poder sacar la personalidad jurídica para organizar cuanto antes la Cooperativa para sus asociados.

También se leerán las listas de precios de diferentes dueños de suelas que venderán con descuento a los colegas que pertenezcan a esta sociedad.

Se advierte a los dueños de suelerías que presenten propuestas o pliegos, que éstas tienen que venir detalladas en cueros, por pies y planchas, y en suelas por kilos y clase.

Las asambleas son todos los Miércoles a las 8.30 P. M. en Castro 653.

entro Santiago de la U. N. de S. M.

Se tomaron los siguientes acuerdos:

1.o Aceptar como socio del centro a los señores Víctor E. Franco y Guillermo Carvallo patrocinados por el señor E. Barrientos.

2.o Pasar al Consejo General todos los descuentos para el cobro de las cuotas mortuorias de los ex-socios señores Bolívar M. y Bravo V.

3.o Atender al consocio jubilado Salvador Herrera en la misma forma que lo pidió.

Actividades de la junta Ejecutiva Nacional de Arrendatarios

Mañana, a las 8 P. M., se reune la Junta Ejecutiva y representantes de los diversos sectores a fin de despachar los diferentes trabajos que se encuentran pendientes y que reclaman pronta solución.

POR LA LIBERTAD DE CASTOR VILARIN

Este organismo a impartido circulares con el objeto de que las Ligas se interesen por la campaña pro-libertad de Castor Vilarín.

EXPOSICION DE LAS ACTIVIDADES DE LA JUNTA EJECUTIVA NACIONAL

En la edición especial que lanzará "Justicia" el 1.o de Mayo, la Junta hará una amplia exposición de las actividades desarrolladas hasta esta fecha.

—Oportunamente la Junta Ejecutiva fijará la fecha y sitio en que se efectuará el próximo comicio.

LA MANIFESTACION PUBLICA DE HOY EN LA COMUNA DE YUNGAY

Los diferentes organismos obreros de la comuna de Yungay realizarán esta noche una manifestación pública con el concurso de los habitantes de la localidad.

TAPICEROS

Ofrezco PERGAMOIDE a precio de fabricante; es decir 20% más barato que el de plaza.

P. MEDINA.— DELICIAS 2488

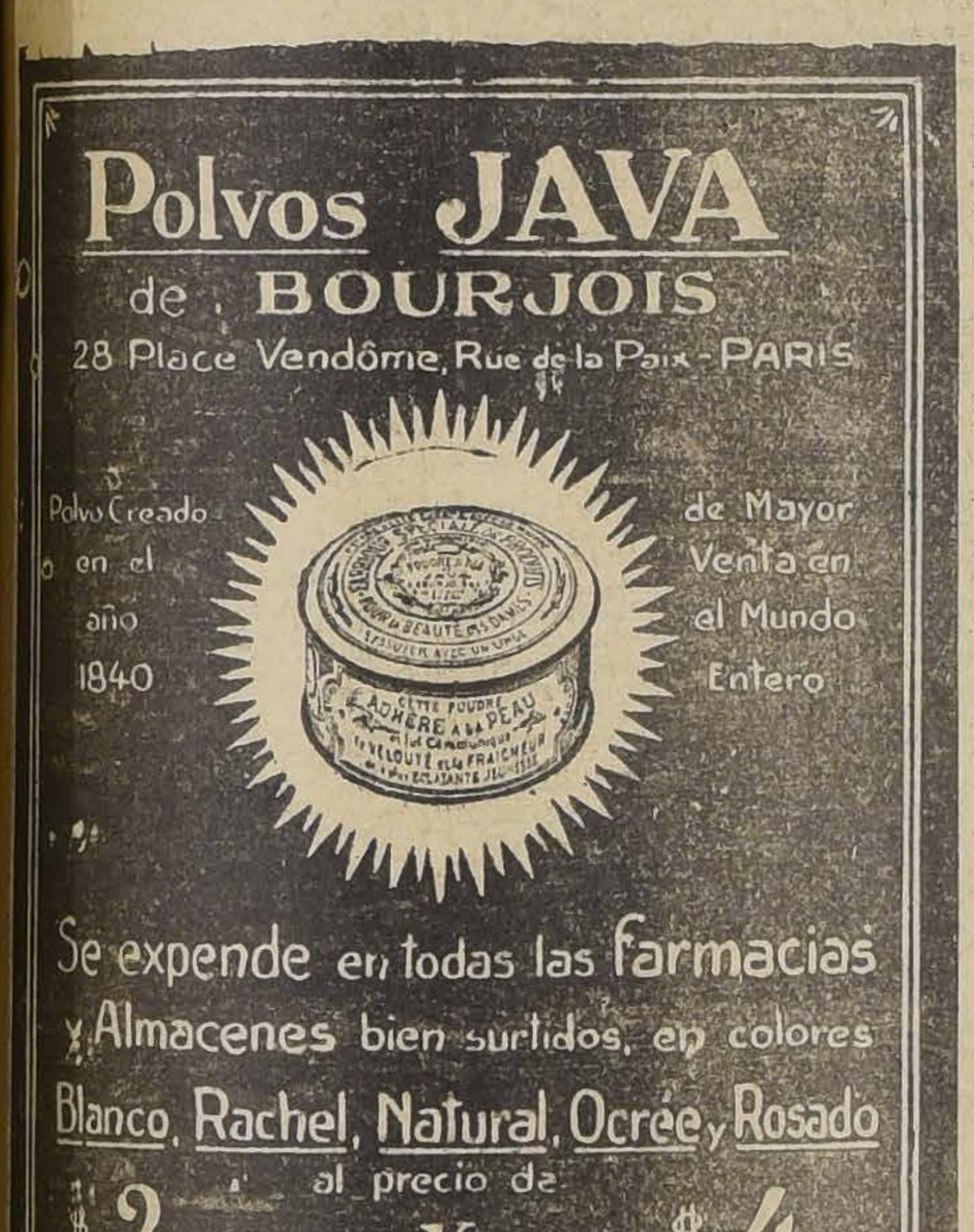

Polvos JAVA de BOURJOIS
28 Place Vendôme, Rue de la Paix - PARIS
Polvo Creado en el año 1840
de Mayor Venta en el Mundo Entero
Se expende en todas las farmacias y Almacenes bien surtidos, en colores Blanco, Rachel, Natural, Ocrée y Rosado al precio de
$ 2 Caja Media Y $ 4 Caja Grande

La convención ferroviaria continuará hoy sus labores

Durante el día de ayer, las comisiones de estudio de la gran convención nacional de obreros y empleados ferroviarios, han continuado en sus trabajos, dando la mayoría de ellas, término a sus labores.

Para conocer y discutir estos trabajos, hoy a las 9 de la mañana se celebrará sesión.

LA CASI TOTALIDAD DE LAS COMISIONES HAN DADO TERMINO A SUS ESTUDIOS

Dada la forma en que serán presentados estos estudios, la asamblea general de la convención tendrá que discutirlo brevemente.

CENTRO FAMILIAR FERROVIARIO

Los componentes de este Centro continúan trabajando activamente en la preparación de la velada artística que se llevará a efecto en honor de los convencionales, el Sábado próximo, en el local de la calle Bascuñán.

Con no menos entusiasmo trabajan las personas que preparan el gran pic-nic que se efectuará en una de las mejores quintas de la capital.

VELADAS, FIESTAS SOCIALES Y CITACIONES

Teatro del Centro Santiago (San Pablo 1276).— El Sábado 17 del corriento se llevará a efecto una velada literaria musical y baile social.

Conjunto Artístico Luis E. Gallardo.— Este Conjunto dará su presentación en el Centro Santiago.

Cuadro Artístico Nueva Aurora.—Este Cuadro tendrá a su cargo la parte artística del programa que se desarrollará en la velada que prepara para hoy la Liga de Arrendatarios en Gálvez 1612. La entrada para esta velada será gratuita.

Centro Empleados Públicos (San Martín 772).— El Jueves habrá concurso de one step.

Centro Cristóbal Colón de S. M. de la U. Nacional.—A junta general extraordinaria para mañana, a las 8 1|2 P. M., en el local social, Coquimbo 585.

Centro Pro-Defensa Castor Vilarín.—Para hoy, a las 8.30 P. M. está citado este organismo.

La secretaría nos pide citar especialmente a los delegados de la Junta Provincial de la F. O. de Ch., panificadores y tranviarios. Local Maipú 830.

Liga Federal de Arrendatarios 8.o Tribunal.—A reunión a todos los arrendatarios del 8.o Tribunal para hoy, a las 8 1|2 P. M., en Blanco Encalada N.o 2820.

8.a Comuna de Arrendatarios en Resistencia.—A reunión a los arrendatarios organizados en esta comuna y especialmente al directorio para el Miércoles, a las 8 1|2 P. M., en Nataniel 1057.

Círculo Social Juventud Andacollo.—A asamblea general a todos sus miembros para hoy, a las 9 P. M.

Los Arrendatarios del 8.o Sector y Tribunal.—Para hoy una reunión en San Alfonso 1598, a la que se invita a todos los arrendatarios del 8.o Sector y Tribunal.

Para el Jueves hay comicio en la Plaza Manuel Rodríguez.

La reunión y el comicio deberán empezar a los 7 P. M. para terminar a las 9 P. M.

Centro Artístico Arturo Alessandri P.—Su último beneficio. —Para mañana hay citación a reunión general de todos los socios en el local de costumbre.

Conjunto Artístico Enrique Borrás.—A ensayo general a todos los socios que toman parte en el programa a desarrollarse en la fiesta que se verificará el Sábado próximo en el local de la imprenta Justicia, a beneficio del orfeón obrero Luis Recabarren.

Asimismo se cita a ensayo a todas las personas que tienen roles en la comedia que se pondrá en escena el Sábado 24 en el local de la U. G. de O. Metalúrgicos, en celebración del aniversario social.

Las reuniones tendrá lugar en calle Valparaíso 1334.

Bernardo O'Higgins Unión es Fuerza.—El directorio seguirá sesionando los Jueves a las 6 P. M.

La Unión Sindical de Confiteros, Pasteleros y Anexos de Chile.—Hoy, a las 7 P. M. a junta general en Bandera N.o 542.

El Consejo Federal de la Federación Obrera Regional Chilena.—Reunión habrá en Castro 359, hoy a las 8 P. M., con el objeto de constituír un conjunto artístico.

Centro de Estudios Sociales Luz y Acción (Pío Nono 116).— Para hoy, a las 8 1|2 P. M. a reunión general.

Sociedad Unión de los Tipógrafos

El directorio de esta colectividad se reunió el Domingo bajo la presidencia del señor León Baillón, y con la asistencia de los señores Francisco Vargas, J. B. Cifuentes, E. Zorrilla, F. Ocharán, E. Moreno, A. Sánchez, E. Castro, L. Pacheco, P. Munizaga, y D. Bravo, secretario.

Se leyó el acta anterior y con algunas ligeras observaciones fué aprobada.

Después de leída la correspondencia y tramitada la cuenta, se tomaron los siguientes acuerdos:

Nombrar tesorero sin exigirle la fianza reglamentaria, al señor Lorenzo Pacheco, como un reconocimiento a su labor y a la honradez con que ha servido el cargo en períodos pasados.

Nombramiento de comisiones. — De Sanidad: Quedó compuesta por los señores Jorge B. Cifuentes, (presidente); Hilario Valverde, Nicanor Zamorano, Lorenzo Pacheco y Arturo Díaz.

De cuenta: señor Marcial Barrera, Julio Cuevas y Carlos Ríos.

De Estudio: los señores: Francisco Vargas (presidente); Marcial Barrera, Nacianceno Muñoz, Florencio Rosas y Albino Zúñiga.

De Biblioteca y de Fiestas, no se trató por inasistencia de los presidentes de estas comisiones.

El sub-tesorero será nombrado en la próxima sesión.

—El señor Eucarpio Castro, presentará en la próxima sesión una lista de personas que se encargarán de la propaganda de los beneficios sociales.

—Condonarle la deuda a la Federación de Obreros de Imprenta y en adelante no cobrarle arriendo como medio de ayudar a esta entidad, en sus trabajos económicos.

—Autorizar ampliamente a la comisión compuesta por los señores: Enrique Moreno, Pedro Munizaga, Alfredo Sánchez y Lorenzo Pacheco, para que reorganice los servicios internos de la Sociedad y lo referente a la Federación de Obreros de Imprenta y Centro Recreativo.

—Esta misma comisión hará un inventario de todos los bienes sociales y presentará su informe a la mayor brevedad.

—Sesionar extraordinariamente el Domingo a las 3 de la tarde para tratar de todos las importantes materias pendientes.

Sociedad de socorros Mutuos Juan M. Dávila Baeza

Esta comisión nos encarga advertir a los señores socios e hijos y sus familias que se interesen por inscribirse para las clases de bailes antiguos de cuadro, pueden hacerlo los mismos días de las clases o sea el 14 y 16 del presente cuyo valor es de un peso por pareja.

Y al mismo tiempo nos encarga de recomendar la asistencia de todas las personas que desean ingresar a la estudiantina a una reunión que se efectuará hoy Martes 13 del presente a las 9 y media de la noche en nuestro salón social.

Se recomienda la asistencia de todos los miembros de esta comisión para hoy Martes a las 9 P. M.

Comité pro-ayuda de los obreros del carbón

Debe reunirse hoy a las 8 1|2 P. M. en el local de la UECH., Bandera 542.

Se tratarán asuntos de suma importancia.

A las personas que tengan dinero recolectado se les ruega pasen a la tesorería del Comité, San Pablo 3015.

LA SOCIEDAD DE ARTESANOS LA UNION TOMA IMPORTANTES ACUERDOS

Ultimamente se reunió el Directorio bajo la presidencia del señor Manuel Anguita, y se tomaron los siguientes acuerdos:

Fueron aceptados como socios los aspirantes señores: Vicente Aguirre Arriagada, Luis Ricardo Chacón Tapia, Francisco Avendaño Cabrera, y Eduardo Muñoz Ascencio.

Se leyó una atenta nota del doctor Arturo Lois, en la que manifestaba que prestaría sus servicios profesionales a la institución.

El señor Gustavo Chacón dió cuenta que en compañía del presidente de la Sociedad había cumplido la misión encomendada por el Directorio de hacer entrega al socio señor Benito de la Fuente, en Valparaíso, de la tarjeta de plata, como símbolo y recuerdo a los grandes servicios prestados a la sociedad.

Pasó a la mesa varios diarios de Valparaíso en los que dan cuenta de lo manifestado.

Se acordó enviarle una nota de agradecimiento al socio benefactor señor Vitalicio Meneses, por las atenciones dadas a los socios y sus familias, en el paseo campestre, que se efectuó en el fundo de Pudahuel, y dar las excusas de la inasistencia de presidente.

Al prefecto de policía se le enviaría una nota dándole a saber, que un director y dos socios habían sido atropellados de parte de un guardián de la Brigada Central, para que se investigara, y se instruyera sumario al guardián Juan Navarro.

Se dió cuenta que en la próxima sesión se trataría de preferencia todo lo relacionado con las casas para los asociados, y asistirá un ingeniero de la firma constructora, señor Ricardo Mouat, a dar todos los datos necesarios a los interesados, para lo cual se invitará a todos los socios que se interesen por adquirir casas. Esta reunión, se llevará a efecto el Jueves 15 del presente a las 9 P. M., en el local social. En esta sesión se nombrará una comisión especial para que tome a su cuenta la atención y fiscalización de las obras que se construyen.

Se acordó recomendar a los delegados de esta institución ante el Congreso Social Obrero, la asistencia de la sesión de esta noche, en especial de los señores: Arévalo, Díaz, Salinas, Narváez, Moya, y Molina.

Se nombró una comisión compuesta de los señores: Anguita, Pérez, y Arévalo para que redactara un manifiesto, y se consiguiera su publicación en los diarios, para contrarrestar una publicación hecha en un diario obrero, en contra de la Sociedad. La Comisión de Excursiones y Deportes, está citada para hoy a las 9 P. M. a sesión extraordinaria.

BOTICA SANTIAGO
HUERFANOS Esq. AHUMADA
ESPECIALIDAD EN RECETAS
ABIERTO HASTA LAS 12 P.M.

SI SU TERNO ESTA SUCIO Y ARRUGADO
MANDELO A LOS
TALLERES "ART NOUVEAU"
SE LO DEJARAN NUEVO

TARIFA

	Cte.	Con abono
Terno aplanchado sólo	$ 3.00	$ 2.50
Id. id. limpiado	5.00	3.80
Id. id. limp. a vapor	8.00	6.00
Id. coser forro.	2.00	1.00
Id. id. botones.	0.40	gratis

SUCESOR DE
THE PROSPERITY CLEANER
770.—MERCED.—770

LOS GREMIOS DEL RODADO ELIGEN TERNA PARA SU REPRESENTACION EN EL CONSEJO DEL TRANSITO

OTROS ACUERDOS DE IMPORTANCI

En la última reunión la Junta Central de los gremios del Rodado, tomó los siguientes acuerdos:

SOBRE EL CONSEJO SUPERIOR DEL TRANSITO

La Junta acordó nombrar una terna de tres candidatos por parte de las secciones Motriz, Animal y los empresarios de autobús. Para esto las organizaciones deben reunirse en concentración amplia a fin de votar por las personas propuestas por la Junta Central. En la terna por parte de la sección motriz, figuran los señores Julio Durán, Abraham González, Humberto Soto; por parte de tracción animal, los señores Manuel J. Martínez, Pedro Troncoso y Manuel Jiménez; por parte de los empresarios de los autobús, los señores Jorge Henríquez y Arístides Muñoz.

Queda establecido que la persona que alcance la más alta mayoría será la representante de cada sección.

La concentración se llevará a efecto en el local social, Bulnes esquina de Martínez de Rozas, en una fecha próxima.

JUNTA DE DELEGADOS

También se acordó citar a junta de delegados para el Jueves 22 de Abril a fin de nombrar las comisiones que controlarán la votación y tratar sobre la renuncia del secretario general señor Luis Ayala.

RODADO A TRACCION ANIMAL

Cítase para hoy a las 8.30 P. M. en Bulnes esquina de Martínez de Rozas. En esta reunión el secretario general dará cuenta de los descuentos de las patentes rurales.

SOCIEDAD DE CHAUFFEURS MANUEL MONTT

Cítase para hoy a las 9 1|2 de la noche en Olivares 1643 al Directorio para tratar asuntos de importancia, en especial la cuenta que darán los delegados ante la Junta Central del Rodado y Congreso Social Obrero.

EL DIPUTADO SEÑOR AYALA

Se encuentra gravemente enfermo el Diputado por Santiago, don Luis Ayala Poblete.

Con este motivo, numerosos obreros han concurrido durante el día de ayer al local del Consejo a imponerse de su salud.

Hasta las últimas horas de la tarde la salud del señor Ayala continuaba en el mismo estado de gravedad.

Soicedad Unión de Peluqueros

El Jueves tuvo lugar la asamblea mensual con asistencia numerosa de socios, aprobándose varios acuerdos, entre ellos los siguientes:

Pasar a comisión de estudios sociales para su aplicación los artículos 28 y 29 de nuestros estatutos.

Poner a disposición de los socios los estatutos sin reembolso alguno.

Ofrecer próximamente una manifestación a la prensa de la capital.

Agradecer al señor Jorge Gustavo Silva sus folletos sobre las últimas leyes sociales.

Se eligió director para llenar la vacante al señor Daniel Riveras.

Autorizar al tesorero la compra de un libro para actas de asambleas mensuales.

Agregar la palabra más al artículo 58 de nuestros estatutos. En consecuencia, se leerá: "Si la sociedad cuenta con más de cien socios"

—Cítase al directorio para hoy a la hora de costumbre.

Unión Sindical de Confiteros y Pasteleros de Chile

Hoy a las 7 1|2 P. M., a una importante reunión en la que se tratarán asuntos de suma importancia.

—Se avisa a los asociados que se sigue con gran entusiasmo la preparación para lanzar un periódico propio. Su primer número aparecerá el 1.o de Mayo, en homenaje a los proletarios del mundo.

En la escuela nocturna de comercio del Centro Camilo Ortúzar

Hasta el Jueves estará abierta la matrícula para los cursos de comercio que se iniciarán en ese día enteramente gratuitos.

Secretaría del Centro Sazié 2557 todas las noches de 9 a 10 P. M.

EN EL TOCADOR DE UNA DAMA DISTINGUIDA NUNCA FALTAN LAS
SALES PARA ADELGAZAR CLARKS

Usadas en el baño habitual, mantienen el cuerpo dentro de las proporciones de la más estricta elegancia.

Tratamiento inofensivo recomendado por los médicos.

En los Establecimientos Mayo, los interesados encontrarán toda comodidad para seguir el tratamiento completo.

(A base de carbonatos y extractos vegetales).

Unicos concesionarios:

VICTOR CORRY y Cía.
SANTIAGO

AVISOS ECONOMICOS

1.—Avisos judiciales.

21 DE ABRIL, A LAS 2 1|2 M. saldrá a remate el fundo San is de Niquen, ubicado en el de rtamento de San Carlos, por el nimum de $ 120,888.88, dos tercios nuevo avalúo. El precio se paga conociendo a la Caja una deuda bonos del 8 o|o con 1|2 o|o, primera de $ 80,000, por su valor actual de reducción, y saldo al contado. El subastador debe respetar contrato de arriendo que vence 31 de Mayo de 1928. Más bases antecedentes en los autos de quiebra de don José Larrouca, 5.o Juzgado Civil.—El Secretario. A-10

UIEBRA LARROUCAU.—SE HA torizado al síndico para retirar la eta de $ 400 depositada como garantía por el subastador de los si de Quintero.—El Secretario. A-14

EMATE.—EL 22 DE ABRIL, A 4 P. M. se rematará ante el promisario don Carlos Varas y en la notaría de don Eulo Altamirano, el sitio y casa N. , de la calle Ricardo González, el mínimum rebajado de 8 mil al contado. Bases y antecedentes en la notaría indicada, parte de bienes de Pedro Aguila. 18—Ab.

UIEBRA DAVID MEYOHAS. — resolución del señor juez del Juzgado civil de 27 de Marzo presente año se ha declarado en quiebra al comerciante de esta plaza David Meyohas calle Erasmo Es 1967, y se nombró síndico pronal a don José Luis Villalón.— para la primera Junta de edores el 18 de Mayo próximo las quince horas. — Secreta- 8-Mayo

POR AUTO DEL 5.o JUZGADO CIvil, de 27 de Marzo del presente año, se ha declarado en quiebra al comerciante de esta plaza don Aarón Lerner, se ha nombrado síndico provisional a don Antonio Planet y se ha fijado para la primera junta de acreedores el 19 de Mayo próximo, a las 3 P. M.—El secretario. Mayo 5.

MERCED DE AGUA.— SEÑOR GObernador: Gustavo Wyncken, agricultor, domiciliado en el fundo "El Tambillo", departamento de Nacimiento, comuna del mismo nombre, a US. digo: vengo en solicitar la concesión de una merced de agua para regadío del río Vergara, que recorre las provincias de Malleco y Bío-Bío y pasa al lado Este del fundo "El Tambillo" de mi propiedad. La cantidad de agua que solicito es de cinco regadores o sea 75 litros por segundo para regar una parte de los bajos de mi fundo que se encuentran situados, como queda dicho, a orillas del río Vergara. El agua se proyecta levantar del río por medio de una bomba accionada por un motor y a una altura de doce metros. El río Vergara trae agua en abundancia y aguas abajo de mi propiedad no queda terreno susceptible de riego y no se encuentra ningún canal o instalación de regadío. Para los fines legales de mi presente solicitud acompaño un estudio preliminar de las obras en proyecto por duplicado, constando de un plano con su respectiva memoria y su aproximado presupuesto. Por tanto, previo los trámites de estilo, ruego a US. se sirva concederme la merced de agua que dejo solicitada.—Gustavo Wyncken.— Nacimiento, Marzo 31 de 1926. Certifico que la solicitud que precede fué presentada a esta Gobernación hoy a las 14 horas 30 minutos.—L. A. Cid R., secretario.— Nacimiento, Abril 1.o de 1926. N.o 24. En conformidad al artículo 6.o del Decreto Reglamentario N.o 403 de 25 de Abril de 1916, publíquese la solicitud que antecede, por tres veces consecutivas en el periódico "La Causa" de esta ciudad, en "El Siglo" de Los Angeles y en un diario de Santiago por cuenta del interesado.—Anótese.—A. Silva.—L. A. Cid R., secretario. 14-A.

QUIEBRA ULLOA.— POR RESOlución de 8 de Marzo del presente del señor juez del cuarto Juzgado Civil de esta ciudad se ha declarado en quiebra al comerciante de esta plaza don Pedro J. Ulloa. Conferencia 510 Se nombró síndico provisional a don Roberto de Petris. se señaló para la primera junta de acreedores el 22 de Abril próximo, a las 3 P. M. — El secretatrio. 14—A

POR RESOLUCION DEL PRIMER Juzgado Civil se rematará el 19 de Abril próximo, a las 3 P. M., la propiedad ubicada en Lord Cochrane N.o 665, de esta ciudad, por el mínimum de $ 50,000. Bases y antecedentes, en la secretaría, expediente: "Joaquín Ortega y otros", autorizada para enajenar y en el Estudio del abogado don Alfredo Urzúa U., Agustinas N.o 1111. 14—A

2.— Arboles y plantas. (Compra - venta)

CRISANTEMOS ESCOGIDOS, EN maceteros, desde 40 centavos. Santo Domingo 2177.

3.—Automóviles, afines y composturas)

CHANDLER, PENULTIMO MODElo, vendo facilidades pago. Lira 182. 13—A.

FORD TURISMO PERFECTO EStado, vendo. Riquelme 836. A_13

RADIADORES ARREGLO. GALVEZ 188. A-19

CARROCERIA GONDOLA "FORD", vendo de ocasión. Carrocería Arellano. Matucana 1289. 13-A

FORD TURISMO PERFECTO EStado, vendo. Riquelme 836. 14—A.

OCASION! RICO AUTO FORD TUrismo en muy buen estado, vendo al contado o con facilidades. Verlo de 8 a 10 A. M., Lord Cochrane 1154. 13—A

AVISO A LOS SEÑORES DUEños de automóviles que el ex-tapicero de Gibbs y Cía. seguirá atendiendo a sus clientes en Phillipi 76. Tapicería y pinturas. 13-A.

NOS QUEDAN SOLAMENTE CINco Ford modelos cerrados y abiertos casi nuevos de nuestra gran liquidación. Pase a verlos y consultar precios. Exposición de Automóviles Escobar y Ebell, Delicias 1327. 13—A.

MAGNIFICO LINCOLN TURISMO Hudson, Buick Sport 1925, ofrecemos de gran oportunidad. Exposición de Automóviles. Escobar y Ebell. Delicias 1327. 13—A.

VENDO AUTO FORD TURISMO rico motor, buen tapiz, ocasión. Verlo: Aldunate 1070. 16-A.

CAMION FORD CON CARROCERIA reparto abierta, vendo de ocasión. Libertad 460. 13—A.

CONSULTE PRECIO DE ARREGLO de resorte, pintura de automóvil.— Libertad 460. 13—A.

FORD CON PARTIDA, ESPLENDIdo vendo. Brasil 381. 14-A.

SE VENDE GONDOLA NUEVA REpublic, con recorrido. Mapocho 848. 14-A.

SE VENDE GONDOLA DODGE Chassis grande con recorrido, Ejército 724. 14-A.

AUTO HUDSON, VENDO. SAN Francisco 990. 16-A.

SE VENDE AUTO (GRIPSBOOF) muy barato. Gorbea 2036. 15-A

CAMION CARGA "FIAT", ADAPTAble pasajeros. Venta negocio trabajando, por tercera parte valor. Morandé 466, oficina 13.

FORD CERRADO SIN PARTIDA, vendo barato, o cambio por sport. Avenida Matta 656.

VENDO AUTOCAMIONES DE TRES y cuatro toneladas, actualmente viajando a San Antonio, por liquidación de sucesión. Dolores 937. 15—A

HUDSON, LIMOUSIN, DE OCAsión, buen estado. Pedro Lagos 1087 15—A

FORD TURISMO PERFECTO EStado véndese. San Pablo 2460, Casa 9. 15-A

$ 2,500 REGALO AUTOMOVIL CErrado en flamante estado, garantido, con 5 forros nuevos, etc. Riquelme 913.

REGALADA VENDO CARROCEría góndola Ford. San Francisco 1265. A-14

SE VENDEN DE OCASION TRES neumáticos 22—4 1|2 y cinco 35 por 6.60. Tratar, Alameda N.o 1122. 15—A.

CARROCERIA FORD TURISMO Y chassis vendo barato. Román Díaz 20.

VENDO CAMION MARCA REnault, dos toneladas. Se da a prueba casi nuevo. Providencia 2258. 17—A.

AUTOMOVIL DODGE DE OCAsión vendo. Arturo Prat 1366.

VENDO GONDOLA RECORRIDO Alameda. Esperanza 23. 14-A.

4.—Animales. (Compra y venta)

CABRA LECHERA VENDO OCAsión. Avenida Pedro Valdivia 231. A-13

PERRITOS POMERANIA CRIA chiquita véndese. Llano Subercaseaux 980. 14—A.

7.—Aves y pájaros. (Compra y venta)

VENDO POLLOS, GALLINAS Y pavos. Bascuñán 81. 15-A.

8.—Avisos varios

TALLER MODAS, CALADOS, PLIsados. Arturo Prat 573, casa 18. A-13

LA GERMANO CHILENA PROporciona el mejor seguro de vida. Mayo—7.

FILATILISTAS! VISITEN LA BOLsa filatélica. 131 Bandera. 13-A.

AL COMERCIO Y PUBLICO EN general, el Gran Depósito de Quesos y Mantequilla El Toro, Puente 570, ofrece al más bajo precio de plaza mantequilla de guarda, por grandes y pequeñas partidas, por recibir constantemente del sur fuertes remesas. No olvide Ud.: Puente 570. Teléfono 1652, Sucursal 21 de Mayo 879. Teléfono 5128, antigua casa de P. Garrido R. 14-A.

SE HACEN Y COPIAN PLANOS DE edificios. Moneda 2728. 14—A

BROCHA BARNIZAR TUBO GAS, manómetro. Completa 300 pesos. Agustinas 1930.

MATRIMONIO EXTRANJERO DEsea adoptar niñita buena descendencia, edad máxima seis meses, reserva absoluta. Dirigirse: Delicias 2224, de 10 a 12 A. M. A-15

TALLER DE JOYERIA RECIBE trabajos de particulares y tiendas. Castro 541.

REMATES EJECUTA NEFTALI 2.o Arce. Oficina Delicias 3247. Casa Bersano. 14—A

FLETO TODA CLASE DE MERCAdería, fuera y dentro Santiago. Auto camión. Matta 1167.

9.—Contadores

CONTADOR TITULADO OFRECEse para llevar toda clase de contabilidades de negocios, precios módicos, reserva y puntualidad, escribir a Eyzaguirre 1456.

LLEVO CONTABILIDADES. PREcios módicos. Dirigirse: Puente 61 15—A

CASA CON RENTA EN COMPAÑIA

ESQUINA

GRAN OPORTUNIDAD

En sólo $ 240,000 ofrecemos regio edificio compuesto de una casa en bajos con hall, salón, salita, escritorio, comedor, seis dormitorios, dos toilettes y dependencias, garage, y otra en altos con dos halls, salón escritorio, comedor, siete dormitorios, dos toilettes y dependencias.

Deuda $ 90,000. Mayores datos dará

LUIS SILVA CORTES & CIA.

1125 - AGUSTINAS - 1125

10.—Casas, departamentos y piezas amobladas. (Ofrecidas y buscadas)

ARRIENDASE PIEZA AMOBLADA balcón calle. San Francisco 106. 13—A.

$ 70 PIEZA AMOBLADA INDEPENDIENTE central. Loreto 180.

MATRIMONIO SOLO, EXTRANJERO, busca dormitorio amoblado, cocina, casa con baño. Señor Ban, Correo Central. 14—A

SE NECESITA CASA AMOBLADA, para matrimonio extranjero en el perímetro limitado por Alameda, Cumming, San Miguel, Las Rosas y 21 de Mayo, Estado. Podría considerarse también casa sin muebles. Condiciones con precios, a casilla 3368. 14—A

SE ARRIENDA PIEZAS AMOBLADAS y sin muebles. E. Ramírez 711. A-14

ARRIENDASE PIEZA BIEN AMOBLADA a caballero o señora honorable. casa señoras solas, barrio central. Casilla 1159. A-14

ARRIENDO PIEZAS AMOBLADAS personas solas. Rosas 1018. 15—A.

11.—Casas, departamentos y piezas sin muebles. — (Ofrecidas y buscadas)

Casas

$ 250 ARRIENDASE CASAS NUEVAS, siete piezas, dos patios. Santa Rosa 1986. 13—A.

ARRIENDO CASA QUINTA ESQUINA en Cisterna, Av. Granja, Población San Ramón, excelente situación para negocio. A-13

EN CASA EXTRANJERA ARRIENDA una linda pieza para caballero solo o matrimonio sin niños. Zañartu 1095 B, esquina Bandera. 14-A.

ARRIENDASE CASA PEDREGAL, 12. F 13-A

$ 500 ARRIENDASE ELEGANTE Y cómoda casa, San Isidro 338. Verla, de 2 a 4. Tratar: A. Hidalgo, Bandera 78. De 10 a 11 y 2 a 3. 13—A

ARRIENDASE $ 200, CASA-QUINTA, seis piezas, dependencias, gallinero, arboleda, luz eléctrica, calle Andes, seis cuadras de Matucana. Tratar: Catedral 1867. 14-A.

EN LA MEJOR AVENIDA DE SANTIAGO arriendo cómoda casa quinta, tiene abundante fruta, extenso parrón, agua corriente, teléfono 18. — Verla y tratar: Irarrázaval 2801. 15-A

$ 350 ARRIENDASE ESQUINA ALAMEDA, Pedregal 7, amplio local con casa habitación, gran patio apto para bodega o industria, verlo toda hora. 15-A

$ 35 Y 29, CASAS, NUEVAS, ENTRE Loreto y Chena. Tratar: Claras 140. 17-A

ESPLENDIDA CASA PARA CUALQUIER clase de negocio, con o sin muebles, bastante extensión. Tratar en Santa Rosa esquina Bío-Bío N.o 21974 14-A.

$ 190 CHACABUCO 1256, CASA CON subterráneo, sitio.

$ 153 ARRIENDO CASA CUATRO piezas. Lastra 1313. 13-A.

$ 150 ARRIENDO ALTOS COMODOS. Carmen 197. 13-A.

NECESITO CASA MUY ASOLEADA, muy aseada, cuatro dormitorios, hall, prefiriendo baño. Sin agentes. Dirigir condiciones. A. H. P. Casilla 2612. 18—A

ARRIENDASE CHALET GRAN quinta árboles frutales. La Cisterna. Tratar, San Francisco 106. 13—A.

CASITA ASEADA ARRIENDO 120 pesos—150. Colón 2097. 13—A.

$ 153 ARRIENDASE CASA CINCO piezas, luz eléctrica. Barros Arana 548. Comuna Quinta Normal. 13-A.

ARRIENDO CASA ALTOS MODERNOS, linda terraza, 4 dormitorios, salón, salita, escritorio, hall, comedor, servicio. Sin agentes. Tratar: verla 10 a 5. Delicias 1983. 17—A.

NECESITO CASA MUY ASOLEADA, muy aseada, cuatro dormitorios, hall, prefiriendo bajos. Sin agentes. Dirigir condiciones A. H. P., casilla 2612. 17—A.

NECESITO CASA CUATRO PIEZAS central. Rosas 1412.

$ 550 ARRIENDASE COMODA CASA Moneda 1633 y véndense muebles.

ARRIENDO ALTOS CALLE ALDUNATE, cinco piezas, hall, perfecto aseo 180 pesos. Tratar, Dieciocho 603. 15—A.

CASA ARRIENDO GAY 2944.

CHALET SEIS PIEZAS, SERVICIOS, subterráneo, patio. Administración 10 interior. Brasil 758. 14—A

ARRIENDO QUINTA CON CHALET, camino San Diego, paradero Brisas del Maipo $ 250. Tratar, Agustinas 1260. 14—A.

$ 280 ARRIENDO CASA CENTRAL. Nataniel 183. 15—A.

ARRIENDO: CONDELL 5, CHALET moderno. Bajos sin altos, recién refaccionados, Cóndell 41 y 21, un paso Providencia. Tratar: Bandera 154.Of. 28 o Seminario 60.

$ 300 CASA HABITACION ESQUINA recién refaccionada. Andes 2348. 13A

ARRIENDASE CASITA HIGIENICA, luz, baño. Esperanza 582.

$ 200 ARRIENDO PROPIEDAD adecuada crianza aves o alojamiento camiones. Aldunate 1685.

$ 550 ARRIENDO ESPLENDIDA casa bajos. Verla 3 a 6. Almirante Barroso 90.

$ 250 ARRIENDO CASA CON PATIO. Tratar, Providencia, calle Bravo 670.

ARRIENDASE REGIAS CASITAS, a una cuadra Alameda. San Diego 115.

MATRIMONIO EXTRANJERO NECESITA casa 3 ó 4 piezas, para 1.o de Mayo, cerca estación Central. Ofertas con precio a Carlos Hüper, Libertad 164.

$ 150 ARRIENDO CASA CON SITIO Bellavista. Santo Domingo 1187, oficina 1.a.

SE ARRIENDA UNA CASA CON 7 piezas dos patios, un galpón. Canon: $ 400. Carmen 1317.

ARRIENDANSE COMODAS Y FLAMANTES casas, cinco piezas, hall, dependencias, luz eléctrica, gas. Riquelme 815 bajos, 821 altos. 15-A

ARRIENDO CASA FLAMANTE, buena situación. Canon $ 200. Tratar: Santo Domingo 3804. 14—A

SE ARRIENDA UNA CASA RECIÉN concluida, tiene cinco piezas con todo servicio. Valor $ 250. Aldunate 1260. 14—A.

SE ARRIENDA UNA CASA RECIÉN concluída, tiene cinco piezas, con todo servicio. Valor $ 250. Aldunate 1260 14—A.

$ 400 ARRIENDO CASA ALTOS 2 piezas, electricidad, toilette. San Francisco 1116.

$ 265 ARRIENDO BUENA CASA bajos, todo servicio. Tratar: Gálvez 1002, esquina Aconcagua.

Departamentos

ARRIENDASE DEPARTAMENTO. Serrano 475. 14-A.

ARRIENDASE UN DEPARTAMENTO dos piezas a la calle. Echaurren 279. 14—A.

SE ARRIENDA DEPARTAMENTO, dos piezas y baño. Diez de Julio 733. 14—A

ARRIENDO DEPARTAMENTO SEÑORAS honorables. Cruz 1253. 14A

DEPARTAMENTOS, PIEZAS arriéndase. San Isidro 302. 14A

DEPARTAMENTO BALCON CALLE arriéndase. San Martín 758.

DEPARTAMENTO CONFORT BALCÓN calle y buena pensión de mesa da familia honorable. Serrano 79.

ARRIENDO DEPARTAMENTO ALTOS. San Francisco 1235.

Piezas

ARRIENDASE BUENA PIEZA CABALLERO sólo; también pieza matrimonio honorable. Alameda 211. 20-A

PIEZA PARA PROFESIONAL, SALA espera instalada. Alameda 1171. 20-A

CASA EXTRANJERA ARRIENDA regias piezas con balcón con o sin muebles. Delicias 3155, casa A. 13-A

PIEZAS HIGIENICAS ARRIENDO Barroso 83. 15—A.

SE ARRIENDAN PIEZAS PARA guardar muebles. Moneda 1645. 15-A

EXTRANJERO SERIO DESEA REGIA pieza sin pensión, todo confort, sólo único arrendatario en casa particular y en calle bien tranquila. N. N., casilla 2999.

ARRIENDASE 2 PIEZAS A PERSONAS solas, decentes. Avenida Francia 1232. 15—A

ARRIENDO DOS PIEZAS MUY central a personas solas. Recoleta 356. 14-A.

SE ARRIENDAN PIEZAS CON O sin muebles. Rosas 948.

ARRIENDASE ESPLENDIDA PIEZA a caballero o matrimonio solo. Moneda 1422.

ARRIENDO PIEZA. SAN ANTONIO 265. A-14

ARRIENDO MAGNIFICAS PIEZAS a personas decentes. Castro 643. 14—A.

ARRIENDO DOS O TRES PIEZAS. Aconcagua 1420 (casa B.)

ARRIENDO BONITAS PIEZAS Arturo Prat 1650.

ARRIENDO CASITA DOS PIEZAS. Bascuñán 37.

12.—Compra y venta de casas y sitios

COMPRO 60,000 PESOS CONTADO, casa chica con extensión, seis piezas, dependencias, cerca carros, cualquier barrio. Dirigirse: Arturo Prat 338. A—15

PERMUTO AUTOMOVIL CHANDLER por casa o sitio, pago diferencia contado. Lira 182. 13—A.

90,000 PESOS VENDESE CASA, Compañía 3085. Facilidades pago. 13—A

22,000 VENDO UNA CASA SEIS piezas, corredor, galpón y arboleda, 16x48 metros, comuna Yungay. Población Buenos Aires, Mendoza 480. Tratar: 488, al lado Comisaría. A-15

30,000 REGIA CASA DOS PISOS en construcción, tiene deuda Caja Ahorros. Sierra Bella 1415. Continuación Lira. 13—A.

VENDO PROPIEDAD EN RECOLETA con Avenida Robles en 72,000, produce 909 mensuales; también se vende por casita. Unión 571.

EDIFICIO: POR VIAJE A EUROPA se vende a precio reducido $ 70,000, edificio de dos pisos y subterráneo, construcción de primer orden, barrio funicular. Datos y planos, Bandera 441, of. 7.

VENDO UNA CASA CALLE LOS Padres 58, Población San José, Ñuñoa. 15—A.

CASA GRANDE, GALPON Y JARDÍN, vende. Porvenir 618. 14—A

VENDO DOS PROPIEDADES EN San Bernardo, de buena renta. Dirigirse: Independencia 1988. 14—A

$ 135,000 VENDO LINDO GRUPO de cuatro casas de renta, centrales; producen $ 15,360. Construcción sólida. Sin agentes. O. T. Casilla 2013.

RIQUELME, CASA INCONCLUSA, precio $ 60,000, vendo o permuto.— Bandera 139. 14—A

NECESITO COMPRAR AL CONTADO, casa hasta 55 mil pesos. Dirigirse a casilla 81-D. J. A. O. D.

CASAS CENTRALISIMAS A PRECIOS reducidos. $ 32,000, Grajales 2135, 5 piezas; hall, patio, dependencias. Renta: $ 3,300. $ 35,000 Sazié 2139-41. Dos casas, 5 piezas cada una. Renta: $ 3,600. $ 25,000 Fontecilla 82, 5 piezas, 15 metros frente. Renta $ 2,400. Tratar: con su dueño. Moneda 1842. 14—A

33,000 VENDO CASA FACILIDADES pago. — Rosario 715. 13A

12,600 SAN PABLO 4525, VENDO con toda comodidad, carros puerta, góndolas. Tratar. Eyzaguirre N.o 1036. 14-A

DE OCASION VENDO CASA DE cal y ladrillo. Verla y tratar con su dueño en la misma. San Luis de Francia 1765.

DOY EN MEDIA QUINTA DOS cuadras. Libertad 682. 14—A.

COMPRO PROPIEDAD RENTA hasta cien mil pesos sin agentes. Libertad 682. 14—A.

$ 63,000 RESIDENCIA ROSAS, flamante, 2 patios extensos, parrón.— Merced 632. 17—A.

CASA NUEVA, ELEGANTES, 5 PIEZAS, fuera servicios, $ 19,000. Molina 957.

$ 80,000 Y $ 40,000 NECESITO DESPUÉS de Caja, garantía propiedades de renta, pago 18 o|o de interés. Casilla 1898.

SE VENDEN BUENAS CASAS NUEVAS, higiénicas, para habitación y renta, 7 a 15 piezas, parrones, jardines y sitios varias dimensiones, para edificar, con parte ya construída: todos en situación muy central a dos cuadras de Independencia y Estación Mapocho. Precios convenientes, desde 20,000 a 100,000 pesos. Facilidades de pago. Tratar directamente con su dueño Aníbal Osorio V., Escanilla 452. Correo 2. Casilla 6532. Horas de oficina: de 2 a 6 P. M.

$ 18,000 CHACABUCO 1256, PROPIEDAD 9 x 40, oportunidad.

13.—Compra y venta de negocios

ALMACEN, DELICIAS 337, Arriéndase. Tratar: 335. 19—A.

VENDO NEGOCIO PENSION POR viaje urgente. Vitacura 78. A—13

EN LOS GUINDOS, VENDO ALMACÉN poco capital, arriendo barato, casa-quinta. Tratar Serrano N.o 105. 13—A.

VENDO BUEN ALMACEN CON CASA habitación. Delicias 3902. 13—A.

VENDO NEGOCIO VARIOS, POCO capital. Victoria 1027. 14—A

COMPRO ALMACENES, MERCADERÍAS, útiles. Maule 1008, casa 5. A-17

NEGOCIO ABARROTES CON CONTRATO, regular venta, por no atenderse, se ofrece sin llave, buen barrio. Datos: San Diego 1774, de 7 a 9 P. M. A-13

VENDO GRAN CARNICERIA, chanchería, deja espléndidas utilidades. San Pablo 1622. 14-A.

ESTABLO VENDO. SAN FRANCISCO 990. 13-A.

VENDO NEGOCIO DE PENSION por ausentarme de Santiago. Cochrane 651. 13-A.

SE VENDE UN NEGOCIO, CAFETERÍA. Maipú 17. 13-A.

VENDO UN NEGOCIO DE ABARROTES, único en las cuatro esquina. Santa Rosa N.o 1217. 13—A

DE OCASION VENDO MERCADO, ventas comprobadas, $ 300 diarios. Franklin 1008. Verlo de 6 a 12 A. M. A_13

INDUSTRIA FACIL, MUY BIEN instalada, funciona treinta años, regalo facilidades pago. Morandé 466, oficina 13.

¿QUIERE GANAR DINERO? VENDO buen almacén acreditado 3 años, venta comprobada. Capital variable $ 19,000 a 16,000. Facilidades pago. Tratar, San Diego 2050, Restaurant.

CIGARRERA COMPETENTE, CON buenas recomendaciones, necesito.— Correo 8, casilla 7523.

VENDO NEGOCIO POCO CAPITAL. Padura 752. 15—A

VENDO UNA LAVANDERIA MUY central, con regia clientela, especial para matrimonio solo. Datos: Morandé N.o 343. 14—A

SE VENDE ALMACEN. CALLE Carmen 402. 14—A

NEGOCIO MENESTRAS, $ 1,000 vendo, local esquina, arriendo $ 80. Riquelme 872. 15—A

SE VENDE UNA PENSION CON patente para expender licor, segunda categoría. Matucana 1335. 14A.

POR TENER TRES NEGOCIOS vendo carnicería. Tratar: Brasil 21 B.

$ 4,500 OCASION UNICA. POR AUSENTARME, urgentemente vendo espléndido bar, situación inmejorable, utilidad líquida mensual $ 1,500. Lira 650. A-14

NEGOCIOS ABARROTES TENEMOS en venta, verdadera ocasión. — Delicias 3247.

CARNICERIA BUENA VENTA Y utilidades comprobadas, contrato casa vendo. Santa Isabel esquina Giraldi. 14—A.

POR CAMBIO DE RESIDENCIA véndese acreditada sombrerería señora. San Diego 162.

ALMACENCITO TRES PIEZAS recién refaccionadas, servicio, esquina gran cité, luz eléctrica, barrio populoso, 170 mensuales. Santa Rosa 1494. 14—A.

VENDO ALMACEN ABARROTES; no cobro llaves. San Diego 1698.

VENDO DEPOSITO LICORES CON buena casa habitación y útiles completos de carnicería. Nataniel 998.

VENDO NEGOCIO DE PINTURAS. Tratar de 12 a 2 en Gálvez 599.

VENDO URGENTE ALMACEN contrata larga, situación inmejorable. Ventas comprobadas. Av. Matta 1450.

VENDO ACREDITADA CARNICERÍA, Bascuñán 137. 16A

15. — Compras y ventas varias

¿QUIERE Ud. COCINAR RAPIDO y económicamente? Compre una cocina a parafina. Augusto Graf. San Diego 87. A 24

SE VENDE UNA PARTIDA DE carbón de espino y algarrobo de una hacienda cercana a Santiago. Tratar: Huérfanos 1066, de 5 a 7 P. M. A-17

CARBON ESPINO DE PRIMERA clase compro. Hago contrato. Dieciocho 690. 15—A.

CALENTADOR BAÑO NIQUELADO perfecto estado, varillas escala, véndese de ocasión. Rosas 1819. 13—A.

FILTRO PARA VINOS CASI NUEVO muy buena clase vendo. Llano Subercaseaux, calle Magdalena Vicuña 60. 15-A

MOLINILLO TRITURADOR DE granos regalo en $ 80. Bomba transvasijadora de vina en $ 200, con manguera. Llano Subercaseaux, calle Magdalena Vicuña 60. 15—A

BRONCE COMPRAMOS DESDE UN kilo $ 1.20. Estado 167. 15-A

CONCLUSION NEGOCIO VENDO barato: pipas, cuarterolas, chuicos, 2,000 ladrillos composición, 500 kilos zinc. Matta 739. 16—A

COCINA ECONOMICA, VENDO.— Rosas 1018. 16—A

SE VENDE DE OCASION, RICA cocina gas. americana, calentador baño, archivador metálico. Remington portátil, máquina perforadora cheques, de 2 a 4. Santo Domingo 1241. 15—A

PASTO VERDE SE VENDE, CHACRA "La Paloma". Resbalón. Teléfono 17. Renca.

DE OCASION COMPRO BALANZA automática. Independencia 1861.

COMPRO BANCOS CARPINTEROS, Sazié N.o 1954, casa 3. 14-A

CAJONES VACIOS VENDO, MUY baratos. Rosas 2177. 14—A

HARINILLA PARA CHANCHOS Y alambres, vendo. Domínica 307.

LENTES FOTOGRAFIA COMPRASE. San Pablo 2322.

VENDO LAMPARAS GAS, PLANTAS y varios. Cochrane 533.

CAJA DE FONDOS Y COCINA ECONÓMICA, ambas casi nuevas, vendo muy barato. Grajales 2560.

VENDO ROMANA, PUERTAS Y maderas usadas. Molina 520. 15—A.

SE VENDE LEÑA POR CARRETELADAS Incendio. Teatro Esmeralda.

COMERCIANTES: CARBON ESPINO Alhué; blanco $ 8 saco; afrecho, cebada, maíz, lentejas $ 70 los 100 kilos ofrece bodega Melipilla. San Diego 1639, teléfono 237, Matadero.

OCASION VENDO BUENA COCINA económica cuatro platos. San Diego 1735.

VENDO LOTE SURTIDO MOLDES juguetes cartón. Arturo Prat 1560.

BELLOTAS, ENCINA, AJI MOLIDO picante vendo. San Francisco 1468.

COCINA ECONOMICA FLAMANTE vendo. Matucana 657. 14-A.

PLOMO, PAGO 1.40 KILO, BLANCO Encalada 2765. 14A

Cuerpo de Bomberos

46me. COMPAGNIE DE POMPIERS. Réunion Générale Ordinaire Jeudi 15 courant á 7 heures du soir. — Le Secrétaire. 15-A

16.—Dentistas

DENTADURAS ARTIFICIALES, todo sistema, composturas en horas. Consultas gratuitas. Facilidades pago. Lira 803. 14—A

17.—Escuelas de choferes

ESCUELA PRACTICA CHAUFFEURS mecánicos; cursos rápidos, varias marcas, diurnos, nocturnos. Vicuña Mackenna 456. Arredondo. 31—Jun.

ESCUELA DE CHAUFFEURS Y mecánica, atendido por mecánico alemán. Larraín y Cía. Garage Maipú 70. 17A

18.—Extravíos y hallazgos

SE DARA BUENA GRATIFICACION a la persona que devuelva a Cienfuego 55 un perro Fox Terrier fino, perdido el día Viernes 3 del presente. Obedece al nombre de Tom. 13-A

HABIENDOSE EXTRAVIADO EL título N.o 4930 de la Sociedad Ganadera "Gente Grande" queda sin valor. 17-A

DOY GRATIFICACION A QUIEN devuelva a Delicias 2460 cartera con 3 llaves perdida ayer en góndola Matadero-Vega Poniente.

GRATIFICACION DARE A QUIEN devuelva a Rosas 1883, c 3. cartera extraviada Domingo noche en góndola Diagonal N.o 5314.

HABIENDOSE EXTRAVIADO LA libreta N.o 1569, de la Caja de Ahorros Mercado, queda sin efecto por haberse dado el aviso correspondiente.

SE GRATIFICARA A LA PERSONA que devuelva a Sotomayor 1248, la culata de una escopeta perdida la noche del 10 del presente en el camino de Renca al fundo Santa María, Lo Ovalle.

PERRO PERDIDO, NEGRO, CRESPO, grande, patente 250 nombre Moro. gratificarán: Angamos 335.

19.—Empleados para comercio y ofcinas. (Pedidos y ofrecidos)

JOVEN CON CONOCIMIENTO DE Contabilidad, cuentas corrientes, bancaria y comercial, actualmente ocupado, con muy buenas recomendaciones, se ofrece al Comercio o Banco, dirección: A. D. V., Casilla 81 D. 13—A.

PERSONAS QUE TIENEN PROBABILIDAD en vender aparatos de radiotelefonía pueden obtener buenas utilidades. Por más datos dirigirse a Bandera 20. 18—A.

MECANOGRAFA MUY COMPETENTE y entendida en trabajos oficinas necesitamos. Presentarse de 9 a 9.30 con sus recomendaciones. Delicias 1327. 13—A.

NECESITO CAJERA ENTENDIDA algo contabilidad. Sastrería Merced N.o 773.

NECESITO SEÑORITA PARA atender cigarrería. San Diego N.o 160. Presentarse de 10 a 12 M.

JOVEN SIN PRETENSIONES CON pequeña fianza, en efectivo, necesito, para ponerlo al frente de negocio. Tratar: de 1 a 2 1|4, en Viña del Mar N.o 7, casi esquina Vicuña Mackenna.

NECESITAMOS CABALLERO ACTIVO, conocedor corretaje propiedades. Ofrecemos las mejores garantías. Huérfanos 1059. Piso 2.o N.o 23. 16—A

SEÑORITA PARA CAJERA SE NECESITA en Ahumada 146.

SEÑORITA PARA ATENDER TINTORERÍA, necesítase. Delicias 413.

PROPAGANDISTAS PARA NOVELAS necesito, sueldo y comisión. —Arturo Prat 110. 14A.

NECESITO 20 VENDEDORES PARA ventas. A plazo. San Pablo 2202. 13A

NIÑA DECENTE CON MUY BUENA letra, para escribir en una oficina central, de cuatro a siete P. M., e ir a buscar un niño al colegio, a tres cuadras de distancia, necesítase. Sueldo cien pesos mensuales. Dirigirse: Casilla 419.

JOVEN CON 5,000 PESOS, COMPETENTE, lo entrego a medias, espléndido negocio. Gálvez 243. De 9 a 11. 14—A

SEÑORITA ENTENDIDA MODAS necesito. Maipú 370, casa particular. 14-A.

DOS FARMACEUTICOS TITULADOS, necesitan Daube y Cía., Santiago. 15-A.

FACTURERO, NECESITA DAUBE y Cía., Santiago. 15A.

20.—Frutos varios. (Compra y venta)

UVA DEL PAIS, 30 CENTAVOS KILO, vende Viña Santa Juana, camino Renca. 15—A.

VENDO ZAPALLOS, POR MAYOR y menor. Gálvez N.o 121.

VIÑA FIA Y NISPERO, PARADERO en pirámide. Vende uva y chicha especial por mayor y menor. Precios sin competencia. Dirigirse a Humberto Carrasco. Av. Subercaseaux 1779. 14-A.

22.—Hoteles y pensiones

CATEDRAL 2679 OFRECE PIEZAS balcones, pensión. 13-A.

ARRIENDO DOS PIEZAS GRANDES, bonitas con pensión. Bellavista 195. 13—A.

ALAMEDA 975, PIEZAS AMOBLADAS, pensión caballeros honorables. 15-A

HUERFANOS 2423, RESIDENCIA para caballeros, matrimonios, señoritas y estudiantes de provincias, precios módicos, comida insuperable. 13—A

ALAMEDA, 1621, PIEZA PENSION, arriéndase. 13—A

SE ARRIENDAN PIEZAS CON pensión, Alonso Ovalle 827. 13—A.

PIEZAS PENSION. NATANIEL 178. 14-A.

PIEZA GRANDE PENSION, CARMEN 135. 14—A.

PRAT 169 ARRIENDO PIEZA CON pensión sin muebles. A—16

SE ARRIENDAN PIEZAS CON pensión, con o sin muebles. Catedral 1650, altos. 17—A

CASA RESIDENCIAL, LUJO Y confort, departamentos y piezas por meses, días. Espléndida comida. — Delicias 978. 13—A

PRECIOS MODICOS PENSION PIEZAS amobladas, días, meses. San Diego 110. 13-A.

PENSION SANTO DOMINGO 1219. 14—A.

PIEZA BALCON CALLE CON PENSIÓN, para dos personas. Puente 187. 16-A.

ALAMEDA 777, CENTRAL, arriéndanse piezas, pensión. 14-A

PIEZAS BALCONES, AMOBLADAS, con pensión. Marcoleta 545. 15-A

PIEZA PENSION. LIRA 728.

ARRIENDASE PIEZAS, PENSION. San Diego 287. 15—A

NUEVA PENSION ESMERALDA 837. Viandas. 16—A

PIEZAS CON PENSION ARRIÉNDANSE. Claras 144. 14-A.

PENSION CON SIN PIEZA. SANTO Domingo 1150. 17—A

PIEZA AMOBLADA, CON SIN PENSIÓN, arriéndase. San Martín 758.

PIEZAS CON PENSION, A. PRAT 120.

ARRIENDASE PIEZAS AMOBLADAS con sin pensión. Lira 972. 14-A

MATRIMONIOS, CABALLEROS, ofrécese, departamentos balcones, pensión. Compañía 2519. 15A

BUENAS COMIDAS, PRECIOS MÓDICOS, mando a domicilio. Villavicencio 360. A-15

HOTEL NUEVA YORK, PIEZAS para pasajeros, desde $ 4. San Diego 254. A-15

ARRIENDASE PIEZA BALCON calle, con pensión, sin muebles, casa matrimonio solo. Nataniel 439. A-14

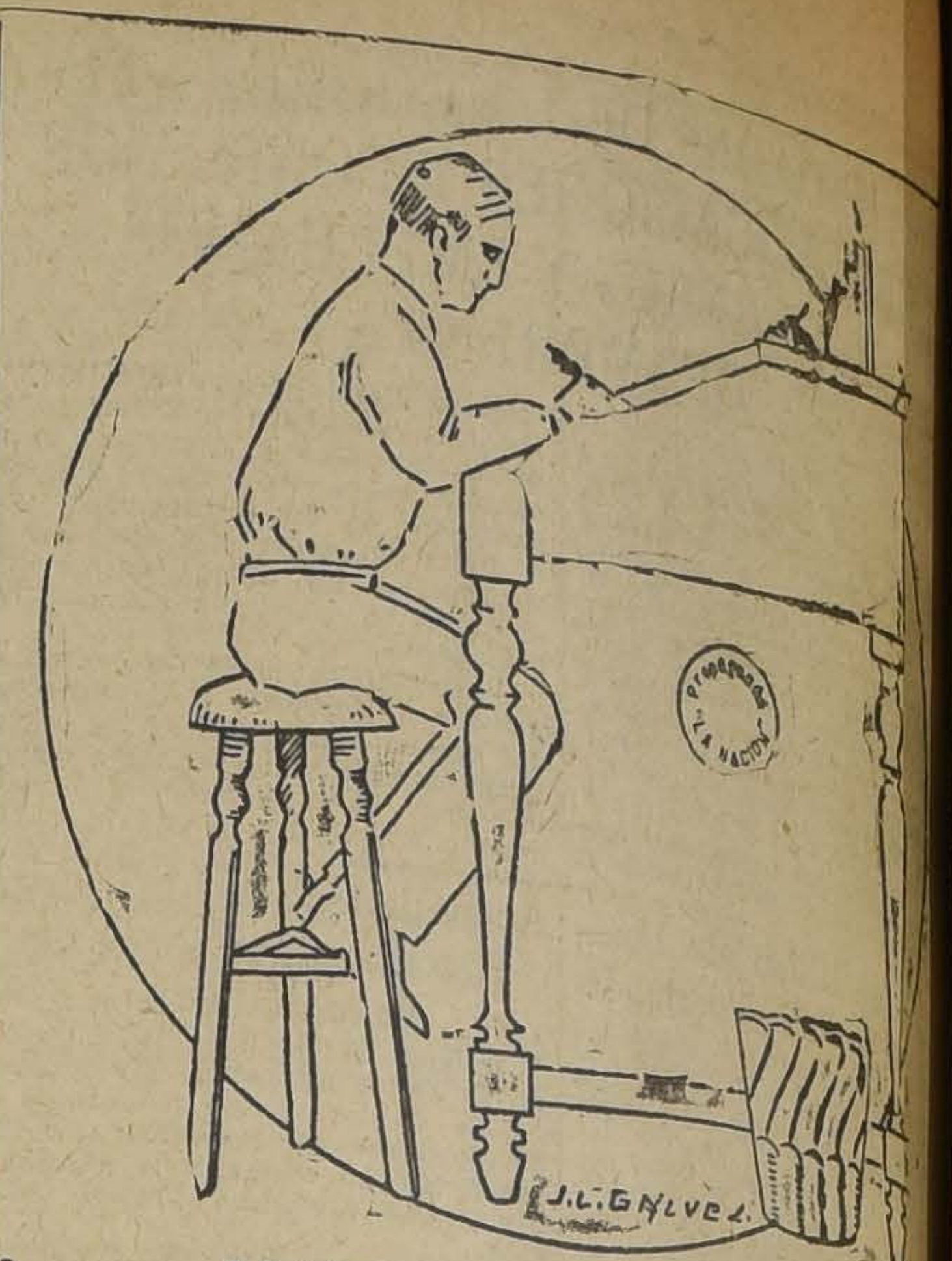

MATRICULA ABIERTA

CURSOS RAPIDOS DE COMERCIO Y ESCRITURA A MAQUINA

CURSOS MATUTINOS PARA JOVENES, TARDE PARA SEÑORITAS, NOCTURNO PARA EMPLEADOS

INSTITUTO AMERICANO DE COMERCIO

BANDERA N.º 154, TERCER PISO

SOLICITE USTED PROSPECTOS

ARRIENDO PIEZAS CON PENSION. San Francisco 323.

120 ESTUDIANTES, EXCELENTE pensión, pieza amoblada. San Antonio 812. A-15

ARRIENDASE PIEZAS CON PENSIÓN. San Diego 172. A-14

ARRIENDO PIEZAS PENSION. — Herrera 442.

MATRIMONIO DESEA PENSION, prefiere cerca Matucana. Casilla 3124. 14—A.

PIEZA PENSION. ROSAS 2063. 15—A.

PENSION FORNOS, PIEZAS PARA pasajeros desde $ 3. San Diego 117. 15—A.

23.—Instalaciones y accesorios para negocios. (Compra y venta)

SE VENDE ARMARIO, MOSTRADOR, varios útiles negocio. Independencia 2390. 14-A.

CAJA REGISTRADORA CHICA UN cajón niquelada compro, buen estado. Ofertas, Puente 626. 14—A.

DE OCASION SE VENDE MOSTRADOR, armazón y molinillo americano para café, nuevo, recién usado. Independencia 317. 17—A.

MOSTRADORES Y VIDRIERAS véndense ocasión. Agustinas 1930.

24.—Instrucción y educación. (Colegios, academias y profesores)

INSTITUTO SAN MARTIN. — SAN Martín 64. — Recibe internos, medio pupilos y externos. Kindergarten, preparatorias y humanidades. —Profesores de Estado en cada ramo. Exámenes válidos en el establecimiento. Matrícula abierta. Durante las noches funcionan en el mismo Instituto cursos especiales de comercio y de humanidades, de sistemas antiguo y concéntrico. 17-A

LICEO CHILENO. — SEÑORITAS, niñitos Sotomayor 621-625. Matrícula abierta. Clases funcionando. Exámenes válidos. Humanidades, preparatorias. Kindergarten. Internado, Externado, medio pupilaje, clases adornos sin gravámenes alumnas. Pensionado estudiantas universitarias. Ab-15

COLEGIO EUROPEO PARA SEÑORITAS. Teléfono 1388. Delicias 2266. Humanidades completas, exámenes válidos. En sección infantil y preparatoria recíbense niñitos. Internas, medio pupilas, externas. Música y piano con exámenes válidos. Matrícula abierta. Pídanse prospectos. 15—A

ENSEÑANZA COMERCIAL, "INSTITUTO Pinochet Le Brun". Huérfanos 1657. May. 9.

ACADEMIA DE CORTE Y CONFECCIONES. Puente 562. Señoritas: Para luchar y salir airosa en la vida es necesario poseer una profesión. ¿Cómo obtenerla? Tomando lecciones en esta Academia. Clases mañana y tarde. Córtanse moldes sobre medida. confecciónanse trajes y sombreros.—Mme. Briant. 15—A.

INSTITUTO MERCANTIL, MERCED 882. Fundado 1904. Comercio, humanidades. Distinguidos profesores. Diplomas legalizados. 15—A.

DOY CLASES DE PIANO, PLAN Conservatorio.—F. M., Correo 5. 13-A.

UNICO CURSO DE CONTABILIDAD para señoritas. Colegio Europeo.— Delicias 2266. Enseñanza a fondo de Contabilidad y ramos relacionados, además leyes jurídicas actuales.— Matrícula abierta desde Abril 15 de 5 a 7 P. M. Clases empezarán Lunes 19. Pídanse prospectos. 15—A

¿QUIEN ENSEÑA GIU-GITSU? ESCRIBIR Casilla 7523.

PROFESOR Y PROFESORA TAQUIGRAFÍA, necesítase. Agustinas 1060.

INSTITUTO COMERCIAL DE Santiago. Agustinas 1060. Matrícula abierta, nuevos cursos: Contabilidad, taquigrafía, idiomas, dactilografía. Tardes funcionan únicamente cursos para señoritas.

CLASES PARTICULARES, BUENA profesora. Enseñanza de bolillos. Marina de Gaete 728.

PROFESORA MUY PRACTICA PREPARATORIAS, humanidades, idiomas, educación final, señoritas, ofrécese. Delicias 2465. Casa 7. 14—A

25.—Instrumentos musicales, afines y accesorios. (Compra-venta y composturas)

VICTROLAS, GRAMOFONOS, MÁQUINAS de coser y tejer compongo, también a domicilio. San Pablo número 2786. A—15

PIANO DE OCASION Y con rollos vendo. Const

PIANO DE ESTUDIO EN to estado vendo. Coquimbo

VICTROLAS, GRAMOFONOS, posturas económicas, repuestos timos. San Pablo 2215.

VICTROLAS DE TODOS MO facilidad de pago, entrega San Pablo 2215.

DISCOS DE TODAS MARCAS quidamos un buen lote en y cantados. San Pablo 2215.

ALBUM PARA DISCOS, especiales, tono fuerte, reci Pablo 2215.

GRAMOFONO CON 30 vendo ocasión. Avenida Matta

SE VENDE UN PIANO DE dio. San Diego 2016.

VICTROLA VICTOR N.o cos importados vendo de Independencia 1432.

RICO PIANO ESTUDIO blado tapiz seda 600; otro espejo salón: mesa dorada llas, banquetas doradas; ministro 100; mesa escri estante libros 130; peinador mármol espejo 100; cómo dores 15; diván felpa 100; ra 45; amoblado mimbre Francisco 382.

DE OCASION VENDO MA no en perfecto estado, 3777.

OCASION UNICA: GRAN alemán, casi nuevo, que pesos, se regala sólo por Agencia La Victoria, San

2,500 VENDO PIANO Y ME sa. Rosario 715.

PIANOS Y AUTOPIANOS 20 meses plazo, sin interes César Rau. Ahumada 31.

PIANO ALEMAN CLAVIJE ce vendo barato. Alameda

RADIOLA VENDO NUEVA to Domingo 987.

PIANO ALEMAN TRES poco uso véndese. Santo 2317.

PIANO ARRIENDO POR lidades. Dirigirse a casilla

26.—Libros y estamp (Compra y venta)

LIBROS COMPRO, SAN DIEGO

27.—Medicinas y far cias

SIFILIS, GONORREA, cia. Consultas gratuitas, turna 8 a 10. Rayos violeta, doctor Cifuentes. Santo Do 1958.

CANOSOS: NO BOTEN comprando tinturas Compren la Tintura Vegetal que se vende en Angamos qué pueden probarla antes de par.

28.—Materiales de con trucción. (Compra y venta)

EXCUSADOS COMPLETOS cesorios, cañerías, fierro les, cañones, caballetes, Chacabuco 34.

CEMENTO BLANCO, TUBOS cemento, ladrillo doble para ge, mosaico todos dibujos, artificiales, tierras colores, 715.

ADOBES VENDE BARATO blación Tobar". Delicias quina Amengual.

BANCOS CARPINTEROS San Pablo 1884.

TECHO ALEMAN, PLANCHA de 3.70. Cochrane 1451.

CONSTRUCTORES, PINO 2 x 4 y 2 x6, a $0,40 PIE, buco 26 C.

TEJAS USADAS VENDO, a domicilio. República 24.

PUERTAS ALMACEN VENDO Teatinos 744.

VENDO PUERTAS MEDIO po y puertas fierro para Monjitas 753.

BANCOS CARPINTEROS Delicias 413.

OCASION COMPRO FIERRO vanizado para techo, de Casilla 4570. Correo

LOS EFECTOS DE UN TUNEL

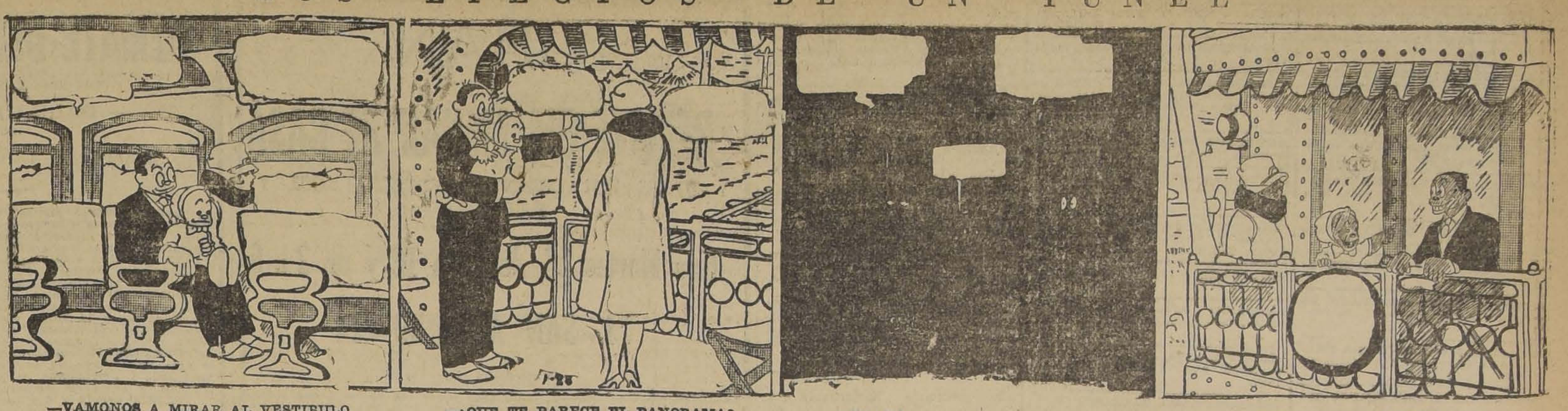

—VAMONOS A MIRAR AL VESTIBULO.
—SI, EL AIRE NOS HARA BIEN.

—¿QUE TE PARECE EL PANORAMA?
—MUY BONITO. A TATO PARECE QUE TAMBIEN LE HA GUSTADO.

—TA, TA.
—CUIDADO, QUE VAMOS EN UN TUNEL.
—¿Y QUE DIRA TATO DE ESTO?

—¡QUE CARAS MAS BONITAS!

29.— Máquinas, motores, afines y accesorios (Compr. venta y composturas)

QUINAS ESCRIBIR, CALCU- sumar grandes ocasiones. Calle eva York 58. Mayo 5.

QUINA DE ESCRIBIR VENDO, ecio $ 100. Calle Nueva York 58. Mayo 5. ricio Ariztía.

QUINAS DE ESCRIBIR DE sión vendo. Calle Nueva York Mayo 5.

MPOSTURA MAQUINA ESCRI- r especialista, ex-talleres Contital, Nueva York 58. Mayo 5.

MOLINO KRUPP, TRANS- misiones, descansos, poleas, nsolas, pulidora, cable acero, vende: San Diego N.o 183. 13—A

MOTOR DE MEDIO CA- llo corriente continua, con resisncia, vendo. Edison N.o 4043. A-13

NDO MAQUINA CORONA, NUE- modelo flamante 350 pesos. — ndera 821. 15-A

QUINA SINGER, OCASION, BO- agencia. Cómprase. Chacabuco 3. (Cigarrería). 14—A

QUINA FOTOGRAFICA COM- rase. San Pablo 2322.

QUINA DE LAVAR N.o 2, y poco uso, se vende de ocasión. la de 2 a 4 en Ejército 67. 15—A.

QUINA SINGER FLAMANTE lo. Nataniel 1179. 14—A.

NDO TORNO MECANICO 1 me- 60 cept. entre puntos. Avenida ta 905. 14—A.

TOGRAFIA, MAQUINARIA COM- ta funcionando, vendo. Gay 2714. 15-A.

0.— Muebles. (Compraventa y composturas)

EBLERIA "LA MODERNA" Com. y vendo toda clase de muebles.— mpro menajes de casa. San Diego Ab-15

MPRO MENAJES Y MUEBLES ados. San Diego 265. 1.o Mayo

MPRO TODA CLASE MUEBLES remates, anticipo fondos. San lo 1071. A-14

MPRAMOS MUEBLES, CATRES colchones usados. Vamos a doilio. Castro 528. 8—M.

EBLES DORMITORIOS, COME- es, salones, escritorios, variedad los y especialidad en coloniales. ecios bajísimos. Grandes facilidas de pago con entrega inmediata. ecialidad sillas desde 100 pesos. Venga consultarse Fábrica cional de Muebles. Serrano 398. 13—A

R AUSENTARSE VENDENSE ebles dormitorio, comedor. Copó 755. 17—A

MPRO MUEBLES DORMITO- modernos, buen estado, enviar cios, Casilla 1265. 14—A

NDO CATRE FIERRO CON once, José Miguel de la Barra 471. 13-A

GALO RICO APARADOR, ANTI- tallado por $ 425, Castro 528. 18-A.

INADOR CHICO Y VELADOR mármol véndese. San Pablo 13—A.

NAJE PARA PEQUEÑA FAMI- vendo ocasión en un lote. Calle guel de la Barra 381, de 2 a 4 M. 13—A.

TRE FIERRO CON BRONCE Y miers véndese. San Pablo 2029. 14-A.

NDO BILLARES CASI NUEVOS, mpara, dos hojas. Copiapó 1474. 13-A.

NDO AMOBLADOS COMEDOR, lón, coche-cuna, plantas. Independencia 1627. 13-A.

NDESE AMOBLADO 8 CUER- elegante, baño enlozado y ar- Maestranza 1268. A-13

ASION VENDO CATRE ESMAL- do. Esperanza 880. 13—A.

ASION VENDO MUEBLES suel- roperos, peinadores, veladores, chones lana, catres fierro, cociy económicas y gas. San Diego 14—A.

OBLADO DE COMEDOR MO- no, perfecto estado, id. de salón vende. Avenida Milán N.o 10, n Diego. 13—A.

OBLADO DORMITORIO INGLES bronce, coche guagua, cortis columnas, véndese ocasión. — stitución 75.

TRE MATRIMONIO, 80 PESOS. inario 347.

OBLADOS NUEVOS, VARIOS tilos, vende. Porvenir 618. 14—A

APARADORES IMPORTADOS de oba, un amoblado salón de jarandá y muchos otros útiles casa, ndense. Gálvez 216. 15—A

OBLADO FELPA 180; CUERO, ; alfombrado central Wilton, 220; s arrimos dorados, 60; escritorio oba, 90; estante libros, tres cuer- 160; juego cómodas, moderno, rqueteria, mármoles rosados, espejos biselados 600; guardarropas, cómoda, 50; veladores mármol, diván 50, paragüeros, espejo bise- 70; dos arrimos caoba, mármol, Santo Domingo 2008 esquina Bra-

NDO CATRE ANCHO, CORTI- felpa, juego lavatorio, loza, 21 Mayo 843.

NDO BARATISIMO ROPEROS, peinadores, cómodas, veladores, aparadores, trinches, pasajeros, alfombras, catres, estantes, libro, escritorios, cortinajes, sofáes, sillones tapizados, archivadores, cocinas económicas, máquina Singer y muchísimos otros muebles. San Francisco

POR VIAJE VENDO JUEGO DE comedor, sillas, mesa, ropero con espejo biselado. Consola salón, dorada, con espejo; cocina económica a gas flamante; plantas; varios. — Carmen 411. 14—A

NDO AMOBLADO FELPA LA- ropero con espejo, muy barato vendo. Sotomayor 883.

ESCRITORITOS PARA COLEGIA- les, baratos. Coquimbo 550.

MUEBLES COLONIALES. FABRI- ca especialista. San Diego 957. 14-A.

MUEBLES SALON 8 PIEZAS $ 300 dormitorios filetados $ 950, comedores fileteados $ 950. Fábrica San Diego 957. 14-A.

31.—Notificaciones comerciales

HABIENDO COMPRADO LA BO- dega "El Apola", Avenida Matta 788, al señor Manuel Godoy, no respondo por ninguna cuenta, según lo establecido en la escritura firmada en la Notaría Vergara Rodríguez. Santiago, 9 de Abril de 1926.—Manuel J. Huerta. A-14

PONGO EN CONOCIMIENTO AL comercio en general, que habiendo comprado carnicería y chanchería al señor Antonio Miloshwich $ 4,000, no respondo por ninguna cuenta. — G. Novoa P. 14-A

AL COMERCIO Y PARTICULARES la Casa M. Aguiló, Puente N.o 574 ofrece $ 28 cajón arvejitas corrientes; $ 22.50 docena sardinas en tomate; $ 26 cajón azúcar 1.a clase 23 kilos; $ 59 quintal arroz Carolino 3 A.; $ 75 los 100 kilos semilla cáñamo; $ 95 los 100 kilos alpiste; $ 68 cajón 100 latas sardinas en aceite 160 gramos; $ 95 cajón 100 latas sardinas en aceite 220 gramos; $ 32.50 quintal azúcar granulada Sindicato; $ 30 cajón de 100 latas salsa tomate grande. Harina a precio de molino. No olviden la Casa M. Aguiló, Puente 574, casa una puerta. Teléfono Inglés N.o 1652.

CALLE SAN PABLO N.o 2337, HA- biendo comprado el negocio de la señora Rosa Castillo v. de Vera, no respondo por ninguna cuenta pasado tres días.— Alberto Robledo G. Abril 12 de 1926. 15—A

COMERCIANTES: AVISO QUE HE comprado el negocio El Globo, en San Pablo 2374, y no respondo por cuentas dentro de tres días. El nuevo dueño. A-15

33.—Oficios, locales y gages (Ofrecidos y buscados)

BOXES $ 40 Y 60, EN BENAVENTE arriéndanse. Tratar: Benavente 341. 19—A

ALMACEN ESQUINA, LADO CITE. Poco capital. Vendo. Coquimbo 1051. 13A

ARRIENDO LOCAL APROPIADO para negocio. San Francisco 1114.

ARRIENDASE UN LOCAL PARA negocio. Dirigirse: Avenida General Velásquez N.o 43. 13—A.

$ 230 ARRIENDO CASA ESQUINA 6 piezas, servicio. Avenida San Luis 1501. 13—A.

480 PESOS ARRIENDASE LOCAL 5 piezas habitación, dos patios, edificio nuevo. Providencia 1435. 13—A.

LOCAL ESPACIOSO, ESQUINA 400 pesos. Catedral 1359. 13-A.

LOCAL NECESITO PARA CIGA- rrería, casilla 3041.

ARRENDAMOS OFICINA, 6 POR 10 muy central. Huérfanos 1059. Piso 2.o N.o 23. 16—A

ARRIENDASE EN $ 150 ACREDI- tado local para negocio, con 4 piezas más, y buen patio. Nataniel 863. 15—A

LOCAL PARA OFICINA O PROFE- sional, en bajos, cómodo y espacioso, arriéndase. Agustinas 1823.

NECESITO SITIO GALPON CUA- tro piezas. 10 de Julio 839. 14—A.

34.—Operarios para fábricas, talleres, etc. (Pedidos y ofrecidos)

Tipógrafos

CAJISTAS DE OBRA, COMPETEN- tes necesita La Ilustración. Santo Domingo 863.

DISTRIBUTOR COMPETENTE ne- cesita, El Comercio. Diez de Julio 1073.

Carpinteros y mueblistas

MUEBLISTAS Y CARPINTEROS de bancos y góticos competentes necesito, Arturo Prat 1128. 13-A.

CARPINTEROS PARA ARMAR puertas a trato necesito San Pablo 1882. 13-A

MAESTROS MUEBLISTAS EN tra- bajos enchapados necesito varios Chiloé 1719. 13-A.

OFICIALES CARPINTEROS NE- cesítanse. Cumming 861. 13—A.

MUEBLISTAS NECESITO. SAN Die- go 1098. 13-A.

CARPINTEROS SE NECESITAN EN Román Díaz 55. 15-A

CARPINTEROS, PINTORES, NECE- sito. Alonso Ovalle 1465.

MUEBLISTAS COMPETENTES NE- cesito. Delicias 413.

NECESITO CARPINTEROS, ALMI- rante Simpson N.o 10.— (V. Mackenna).

NECESITO CARPINTERO. MIRA- flores 567.

OFICIAL CARPINTERO NECESITO taller. Libertad 776.

NECESITO CARPINTERO DE BAN- co con herramientas. Calle Manuel Montt 845.

NECESITO CARPINTEROS. NUE- va Lastra 660.

MUEBLISTAS NECESITO. CO- quimbo 550.

CARPINTEROS NECESITO. MA- nuel Infante 1695.

NECESITO CARPINTERO DE ban- co. Castro 409. 14—A

NECESITO CARPINTERO. ALA- meda 3650.

APRENDIZ CARPINTERO NECE- sitamos. Bascuñán 527.

NECESITO CARPINTEROS DE ban- co para trabajos a San Felipe. Tratar con Simón Safián. Chacabuco 658. 14A

Sastres, costureras y modistas

VESTONERAS COMPETENTES NE cesita sastrería Ostende, Rosas 1201. 14—A

NECESITO AYUDANTAS SASTRES hombres y mujeres, sepan ojalar. San Diego 1546. Casita 8. 13—A

AYUDANTAS EN VESTIDOS MUY competentes, necesito. Almirante Barroso 755. 13-A.

COSTURERAS ROPA BLANCA NE- cesito. Calle M. Montt 2257. 13-A.

COMPOSTURERA DE OBRA GRAN- de, costureras y vestoneras necesito. Sastrería Ostende. Rosas 1201. 13-A.

COSTURERA EN MODAS NECESI- ta. Sazié 1954, casa 5. A-13

VESTONERAS CON MUESTRA, composturera de obra grande y ayudanta muy competentes, necesita la Sastrería M. Ulloa. Rosas 1236. A-13

COSTURERA PROLIJA, EMPLEA- da, informe. Avenida España 170. casa 12. 13-A.

UNA AYUDANTE MUY COMPE- tente en trajes elegantes se necesita. Estado 337, altos. 14-A

SE NECESITAN AYUDANTAS ves- toneras. Arturo Prat 724. 14-A

COSTURERA COMPETENTE PARA carteras necesítase. San Pablo 1414. 15—A.

MODISTA COMPETENTE SOM- breros señora, necesito. Monjitas 851. 14—A

SE NECESITA UNA COSTURERA modista. Calle Castro 40.

AYUDANTA PARA LA COMPOS- tura y pruebas necesita la Sastrería Abelenck. Huérfanos 820.

OPERARIAS Y AYUDANTAS MO- das necesito, San Diego 209, casa K.

COSTURERA ROPA FAMILIA NE- cesito. Castro 111.

COSTURERA SE NECESITA. MO- randé 57.

NECESITO COSTURERAS SEPAN bastante modas. Andrés Bello 860.

NECESITO COMPOSTURERA, SAN Antonio 378.

COMPOSTURERAS, OBRA GRAN- de y chica, ayudantas, ganarán muy buenos sueldos. San Diego 228.

BUENA AYUDANTA SASTRE NE- cesito. San Diego 370, casa 4. 14—A

NECESITO AYUDANTA SASTRE, pago de 4 a 8 pesos diarios. Cochrane 1056, casita 12.

SE NECESITA PALETOCERA Y ayudantas, para moda. Estado 129.

COSTURERAS SASTRE COMPE- tentes, para toda clase de obra grande, necesito. Miraflores 150. Pago 7 pesos diarios. 14—A

VESTONERAS PARA TALLER Y ayudantas, necesito. Compañía 1655.

NECESITO AYUDANTAS VESTO- neras. Esperanza 767. 13A

NECESITO AYUDANTA VESTONE- ra. Bulnes 1175. Casa 13. 14A

COSTURERAS SASTRES VIREN ternos afuera, necesito. Bulnes 11.

AYUDANTA MODAS. DOCE FE- brero 50.

CORTADOR SASTRE SE OFRECE. Dirigirse por carta: E. P. San Diego 218. A-14

NECESITO COSTURERAS SASTRE. San Ignacio 1010.

COSTURERAS, PALETOCERAS, ne- cesito. Avenida Chile 657.

NECESITO COSTURERAS QUE SE- pan en vestones. Castro 541. A-14

NECESITO BUENAS AYUDANTAS fantasías. Sotomayor 23. 15—A

NECESITO AYUDANTA VESTO- nera. Esperanza 60. Casa 9.

AYUDANTA PALTOCERA NECESI- to. Ezzaguirre 743. 14—A.

BUENOS OPERARIOS DE OBRA grande necesita la sastrería Gibrebra. Estado 250, altos. 14—A

NECESITO AYUDANTA SASTRE. Pedro Lagos 1152.

PALETOSERAS FALTAN BUENAS maestras, pago los mejores jornales. Agustinas 853, altos.

COSTURERAS ROPA BLANCA pre- sentarse hoy Taller, Dieciocho 40.

Zapateros

NECESITO DOS GASFITERS HO- jalateros. Irarrázaval 9059. 13-A.

NECESITO COSEDORES PLANTI- lla. Cinco de Abril 3535. 13-A.

NECESITO TAPICERO PARA MUE- bles, Sazié 1836. A-13

BUEN COSEDOR CALZADO PLAN- tilla, necesito. Tucapel N.o 2938. A-13

PLANTILLEROS COMPETENTES, necesitamos. Chiloé 1971. A-13

ZAPATEROS PARA BLACK NECE- sito. Carmen 853. 13—A.

ZAPATERO COMPOSTURERO NE- cesito. Maestranza 656. 14—A.

NECESITO COMPOSTURERO ZA- patero. Almirante Barroso 336.

BUENOS CORTADORES DE CUE- ro, necesitamos. Carmen 1477. 15—A

APARADORA PARA CALZADO co- rriente. Gorbea 2576.

ZAPATEROS ESTAQUILLADOS ne- cesita, Gorbea 2576. 14A

RECORTADOR SOBRANTE EM- plantillado y tapas necesita. Dávila 945. 14-A.

ZAPATERO COMPOSTURERO NE- cesito. Juárez 628.

LA AGENCIA SAN PABLO. DE los diarios "La Nación", y "Los Tiempos", atiende al público para recibir avisos y suscripciones en calle Martínez de Rozas N.o 2460, entre Bulnes y García Reyes, casa de reja. 15A

CORTADORES DE CUERO NECE- sitamos. Rosas 3225. 15A

20 ZAPATEROS BLACK Y ESTA- quillado necesito. Brasil 31.

CORTADOR CUEROS NECESITO. Fábrica Carteras. Ahumada 350. A-14

APARADORAS SE NECESITAN. Fábrica de Calzado. Independencia 335. A-15

FABRICA CALZADO, NECESITO aparadoras. Chacabuco 564. 14—A

ZAPATERO NECESITO, COMPE- tente. Matucana 508.

ZAPATERO BUEN COMPOSTURE- ro necesito. Rosas 1762.

APARADORAS, MAQUINAS TRAS- misión necesitan. Nataniel 1029.

ZAPATEROS ESTAQUILLADO NE- cesito. San Alfonso 410.

ZAPATEROS ASENTADOR DE PES- tañas necesitamos. Nueva Valdés 927.

APARADORAS, MAQUINA TRAS- misión necesitan. Nataniel 1029.

NECESITASE CORTADORES PARA cueros y forros. Fábrica de Calzado. Ricardo Santa Cruz 753.

BUEN COSEDOR BLAKE NECESI- to para Talca. Tratar: San Ignacio 1132. 14-A.

CENTRADORES A MANO PARA calzado Black necesito. Santa Victoria 324.

Oficios varios

NECESITO TEJEDORA A MAQUI- na. Recoleta N.o 583. 8—M

NECESITO UN GOTICO, ARTURO Prat 1141. 13A

PASTELERO MAESTRO COMPE- tente para provincia necesito San Pablo 1884. 15-A.

VIDRIEROS Y OFICIALES NECE- sita la vidriería El Diamante, Delicias 155. 13-A.

NECESITAMOS PANADEROS. BAS- cuñán Guerrero 1085. 13-A.

NECESITO CALADORAS DE PA- ñuelos y aprendizas. Bellavista número 483. 14-A

OPERARIO SEPA CORTAR EN sie- rra circular, necesito. Vergara 677.

RELOJERO COMPETENTE NECE- sito. Agustinas 1437.

PRENSISTA PEDAL COMPETENTE necesito. Ricardo Santa Cruz 742.

ARRIENDO LOCAL PARA NEGO- cio Echaurren esquina Blanco Encalada. Tratar: Domeyko 3284.

NECESITANSE BUENOS OPERA- rios obra grande. Moneda 867. 14—A

APLANCHADOR PRACTICO NE- cesito. Delicias 413.

TAPICERO PARA AUTOMOVILES necesitamos. San Miguel 142.

PREPARADORA COMPETENTE sombreros señora, necesito, Monjitas 851. 14—A

MECANICO COMPETENTE PARA industrias o casa de maquinarias me ofrezco. Monjitas 895. 14—A

SOMBREREROS NECESITO. SAN Die- go 949. 14—A

SE NECESITAN GOTICOS, MADRID 1333. 15-A.

NECESITO HOJALATERO, MATU- cana N.o 1031.

TALABARTERO NECESITO. DO- mínica 307.

PANADERO PONIENTE, NECESI- to, Dominica 307.

LIMADORES COMPETENTES PA- ra bronce, necesita García Reyes 381.

NECESITO BARNIZADORES, BRA- sil 21.

TAPICEROS DE CARRUAJE NECE- sito, Dieciocho 781. A-14

13 Abril 1926	Respuestas a nuestros lectores	N.o 1,135

LAS PERSONAS, CUYAS CONSULTAS NO APAREZCAN RESUELTAS EN EL DIARIO, SERAN ATENDIDAS PERSONALMENTE POR EL REDACTOR DE LA SECCION LOS DIAS LUNES, MIERCOLES Y VIERNES, DE 5 A 5 1|2 DE LA TARDE.

LOS CADETES

Militar.—Santiago:

He oído hablar en diversas ocasiones de las distintas clases de cadetes que existen, y así se dice que hay cadetes efectivos, supernumerarios, etc....

Deseo saber en qué se distinguen los unos de los otros y las condiciones en que están dentro de sus respectivos establecimientos de instrucción.

La Escuela Militar de Chile tiene plazas de cadetes efectivos, supernumerarios y extranjeros. Para obtener cualesquiera de estas plazas se exigen los mismos estudios, edad y equipo para la incorporación, pero se distinguen en lo siguiente:

1.o Cadete efectivo es aquel para el cual el Gobierno concede de la alimentación y una asignación mensual que sirve para atender todas sus necesidades, salvo la reposición de su ropa blanca y útiles de aseo.

2.o Cadete supernumerario es aquel a cuyo sostenimiento el Fisco no contribuye con suma alguna y que paga una pensión de $ 1,250 anuales, en la fecha y forma siguiente: $ 400 el primero de Marzo; $ 400 el primero de Junio, y $ 450 el primero de Octubre. La pensión comprende: atención médica, dental, peluquería, alimentación, juegos y deportes, biblioteca, compostura de ropa y calzado, lavado, baile y canto.

Los supernumerarios no rinden fianza, mientras permanezcan en esta condición, pero deben presentarla tan pronto se les comunique que pasarán a la categoría de efectivos, cuando se hayan hecho acreedores a esta gracia por sus estudios y aptitudes militares.

3.o Cadete extranjero, es el de otra nacionalidad, cuya admisión ha sido solicitada por su respectivo Gobierno y concedida por el de Chile, según los términos que convengan ambos Gobiernos. Estos cadetes no reciben del Ministerio de Guerra sueldo ni asignación de ninguna especie. Terminados sus estudios no son incorporados al Escalafón del Ejército de Chile, sino que se ponen a disposición de su Gobierno para que éste determine si deben o no quedar practicando como oficiales comandados en alguna unidad del Ejército chileno.

Pagarán una pensión de 2,000 pesos anuales y se costearán todo lo que necesiten en vestuario, libros y útiles.

PARA ACLARAR LOS OJOS

Desdichado. — Santiago.—Entre los muchos procedimientos que me han indicado, ninguno ha producido los efectos que de ellos esperaba, pues el mal que me aflige sigue siempre su camino sin que hasta hoy haya logrado detenerlo, no obstante mis continuos esfuerzos.

El caso es el siguiente: Tengo la vista completamente empañada, como si una nube cubriera las pupilas de mis ojos, llegando algunos días a tal extremo que ni aún los objetos colocados a corta distancia los puedo distinguir con claridad.

¿Podría usted, señor Redactor, indicarme un método que fuera eficaz para aclarar mis ojos, que día a día los siento decaer más y más?

Puede para tal efecto emplear la siguiente solución que según personas entendidas en este ramo, ha dado muy buenos resultados:

	Gramos
Agua de rosas	15
Agua de azahares	15
Agua de melilot	15
Agua de perejil	15
Agua de lechuga	15

El lavado de los ojos debe hacerse diariamente, al acostarse y al levantarse.

PARA BLANQUEAR EL CUTIS

Pretensiosa. — **Santiago.**—**De vuelta de mi veraneo he llegado a esta ciudad completamente negra, quemada del sol, la cara partida a consecuencia de las brisas agradables que corren en la playa de Viña del Mar, etc....**

Le ruego a usted me dé a conocer la manera de volver a blanquear el cutis, pues en este estado me da vergüenza salir a la calle.

Emplee esta solución:

	Gramos
Tintura de benjuí	15
Tintura de iris	25
Tintura de tolú	3
Tintura de Panamá	8
Glicerina	5
Esencia de limón	2
Tintura de musc	10
Agua de rosas	500

El rostro debe friccionarse suavemente dos veces al día.

ZENON.

TAPICERO NECESITO. COMPAÑIA 1892. A-14

APRENDICES NECESITO, FABRI- ca Carteras. Ahumada 350. A-14

NECESITO TEJEDORA A MAQUI- na. Molina 151.

SOMBRERERO COMPETENTE EN sombreros señoras necesito urgente. Delicias 275.

NECESITO MAJADOR CARROCE- ro competente. Arturo Prat 1824.

NECESITO MAESTRO HOJALATE- ro y oficial. San Diego 1735.

NECESITO BUENOS MARQUEROS y biseladores. Vidriería Giraudo, Valparaíso. 19—A.

NECESITO OPERARIAS PARA GO- rras y jockeys. Alameda 2456. 13-A.

SE NECESITA PANADEROS Apren- dices. 21 Mayo 859. A-13

OFICIAL TAPICERO QUE SEPA colocar cortinas y niño aprendiz, necesito. Serrano 634. 13-A.

35.—Oficios y servicios diversos. (Pedidos y ofrecidos)

Chauffeurs

CHOFER MECANICO, MUY BUE- nas recomendaciones, necesito. — Morandé 350. 14-A

CHOFER MECANICO PARA FORD necesito. Avenida Matta Oriente 53, desvío Mujica.

CHAUFFEUR NECESITO RECO- mendado. Libertad 682. 14—A.

CHOFER NECESITO QUE SEA muy competente, con carnet para toda marca; presentarse con informes de donde estuvo últimamente ocupado. Catedral 2395. 16—A.

Peluqueros

PELUQUERO NECESITO, BRASIL 420.

PELUQUERO NECESITO, MAPO- cho 3350. 14A.

NECESITO PELUQUERO. SAN Pa- blo 3439.

NECESITO PELUQUERO, BUEN trabajo. Mapocho 4137.

PELUQUERO CON HERRAMIEN- tas necesito de firme. Andrés Bello 693.

NECESITO PELUQUERO CON HE- rramientas. Victoria 766.

PELUQUERO NECESITO. SAN Francisco 1072.

NECESITO BUEN PELUQUERO. Avenida Matta 307.

PELUQUERO NECESITO. PLA- zuela Sto. Domingo, lado baños.

NECESITO PELUQUERO. SAN Diego 2163.

Cocineras

COCINERA NECESITO, CON RE- comendación. Alameda 1621. 13—A

NECESITO BUENA COCINERA. — Alonso Ovalle 830. A

COCINERA O QUE SEPA COCI- nar para pocos servicios con buenas recomendaciones. Tratar: 1 a 4. Claras 688. 13-A.

COCINERA $ 50, FAMILIA TRES personas, necesito, buenas recomendaciones. Echaurren 507.

AYUDANTA DE COCINA COM- petente se necesita, puerta adentro. Dirigirse: Agustinas 1220. 13-A.

COCINERA CON O SIN NIÑO RE- comendada necesitamos. Esmeralda 636.

SE NECESITA COCINERA. ARTU- ro Prat 677. 12-A

NECESITO COCINERA MANUEL Rodríguez 988 Pensión. 12-A

COCINERA RECOMENDADA NE- cesito. Santa Rosa 555. A—12

NECESITO COCINERA. MAIPU 311. 12-A.

NECESITO COCINERA PARA PO- ca familia. Avda. Matta 654. 13-A.

NECESITO NIÑA ENTIENDA BIEN cocina, todo servicio, casa matrimonio, sin niños. Avenida España 327. 14—A

COCINERA, NIÑA PARA LAS ME- sas necesito. Mercado Central N.o 44. 13-A.

NECESITO AYUDANTA COCINA. Mercado Laiseca 14. 13-A.

COCINERA NECESITO AVENIDA San Luis N.o 1298. Carnicería.

COCINERA FORMAL, ECHAU- rren 61. 16—A.

COCINERA CON RECOMENDACIO- nes necesito. Delicias 1626.

NECESITO AYUDANTA DE COCI- na con chico, buenas referencias.— Catedral 1049.

NECESITASE COCINERA. SAN MI- guel 169. 14—A.

AYUDANTE DE COCINA SE NE- cesita. Delicias 3129. 15—A

NIÑA ENTIENDA COCINA, CAMA afuera, $ 50. Martínez Rozas 2337.

LA IMPORTADORA NECESITA cocinera, niña de pieza, para el campo. Esmeralda 766.

NECESITO COCINERA, SAZIE 2373. 16-A

EMPLEADA SEPA COCINAR NE- cesito Brasil 31.

NECESITASE BUENA COCINERA. Esperanza 567. A-15

NECESITO COCINERA SIN NIÑOS. San Isidro 642. A-14

SE NECESITA COCINERA CON recomendaciones. Santa Lucía 344. A-14

COCINERA BUENA, RECOMENDA- da, buen sueldo, se necesita. Enrique Concha 39, por Alameda pasado Brasil.

COCINERA SENCILLA NECESITO buen sueldo. Tratar: República 57.

COCINERA AGIL, NO MUY JOVEN necesito. Delicias 3565.

SE NECESITA BUENA COCINE- ra. San Pablo 1360, altos. 16—A.

COCINERA NECESITO; BUEN sueldo. Concepción 1320.

NECESITO AYUDANTA DE COCI- na. San Diego 1480.

NECESITO COCINERA SEPA AL- go cocina, italiana, sueldo $ 70, recomendada, puertas adentro. Esperanza 70, casa 6, altos.

Lavanderas

APLANCHADORAS Y LAVANDE- ras competentes necesito. Maipú 419. Lavandería. A-13

LAVANDERAS, APLANCHADORAS dobles, necesito. Gálvez 37. A-13

LAVANDERA RECOMENDADA NE- cesito. García Reyes 680. 13-A.

LAVANDERAS COMPETENTES ne- cesítanse. Delicias 256. 14—A

NECESITO APLANCHADORA DE doblez, Gran Lavandería Viena. Urgente. San Martín 794.

LAVANDERA EN CASA FAMILIA necesito. Marcoleta 368.

NECESITO LAVANDERA, LAVAN- dería "El Esfuerzo". Independencia 932. 13-A

APLANCHADORAS FINERAS, pa- ñeras necesito. Tintorería, Compañía 1866.

LAVANDERIA FRANCESA, MOLI- na 74. Camiseras aplanchadoras doblez, necesito.

NECESITO LAVANDERAS. BUL- nes 7-A.

GRAN LAVANDERIA FRANCESA, Recoleta 348, necesita camiseras y posticeras urgente. 14-A.

Mozos

MOZO PARA COMEDOR SE NECE- sita para mi Sanatorio en los alrededores de Santiago. Delicias 1626.

MOZO SE NECESITA. DELICIAS 3129. 15—A

NECESITO MOZO PARA EL ASEO. con buenas recomendaciones; puertas adentro. A. Barroso 644 14—A

MOZO PARA CASA PARTICULAR, con recomendaciones, necesito. Catedral 1490.

MOZO FORMAL, SIN VICIOS, puer- tas adentro, necesito. Rosas 1178. 14A

NIÑO PARA MOZO NECESITO. — Botica Catedral 2808.

NECESITO MOZO SEPA ENCERAR y muchacha. San Diego 339.

MOZO OFICINA NECESITA. Agus- tinas 1253.

MOZO RECOMENDADO, CAMA adentro, necesito. San Martín 64.

MOZO COMEDOR CASADO NECESI- to. Bandera 339.

Niños

MUCHACHO 16 AÑOS, NECESITO. Avenida Pedro Valdivia 231. A-13

SE NECESITA UN NIÑO CASA JA- ponesa. Pasaje Matte 48. 14-A

MUCHACHO NECESITO. VERGA- ra 677, fábrica.

NIÑO 15 AÑOS ASEO, MANDADOS buen sueldo necesito. Cochrane 106.

NIÑO PARA EL ASEO NECESITO, con buenos informes. 21 de Mayo 880. 15—A

SE NECESITAN NIÑOS, SAN Francisco 218.

NECESITO NIÑOS APRENDICES para trabajo fácil. Juan Vicuña 1427.

NIÑO APRENDIZ CARPINTERO necesito. Compañía 1655.

VENTE NIÑOS NECESITA ARTURO Prat 14, Mayordomas hotel, mesoneras, fuera Santiago, cocineras, todo servicio, toda servidumbre. Acudid!!

NECESITO NIÑO QUE SEPA LUSTRAR. Esmeralda 828.

NIÑO PARA TRABAJO DE LABORATORIO se necesita. Domínica 364. De 2 a 3.

NIÑO APRENDIZ, GASFITER NECESITO. Eleuterio Ramírez 1049.

NIÑO PARA MOZO, NECESITO. Agustinas 1930.

NECESITO MUCHACHO PARA EL aseo, prefiero sepa encerar. Bandera 552.

NIÑO DE 14 A 15 AÑOS PARA TRABAJO almacén, necesito, prefiero sepa algo. Pinto 1991.

NIÑO NECESITO CHACABUCO N.o 64.

MUCHACHO RECOMENDADO PARA tintorería necesito. Compañía 1860.

NECESITO NIÑO PARA EL COMEDOR. Dardignac 145.

NIÑO RECOMENDADO NECESITA botica San Diego 1249.

NECESITO NIÑO PARA MANDADOS pensión. Arturo Prat 1008.

NIÑO PARA MANDADOS, ASEO, necesitamos. $20 semanales. Fábrica de Ropa Blanca, 21 de Mayo 633.

MUCHACHO HASTA 14 AÑOS PARA mandados necesito. Merced 824.

Oficios y servicios varios

NECESITO REPARTIDOR CON Carnet. Eyzaguirre 1124. 15A

NECESITO EMPLEADA DEL COMEDOR sin niños, para 2 personas. — Lira 67. 13-A

NECESITO PERSONA DE RESPETO y mediana edad para cuidar tres niños, prefiero extranjera. Tratar: de 1 a 4 P. M. París 834. 13-A.

EMPLEADA PARA LAS PIEZAS con buenas recomendaciones para poca familia. Tratar: 1 a 4. Claras 688. 13-A.

NECESITO SEÑORA MOSTRADOR, sepa cuentas. Pastor Ovalle 301. 13-A.

JOVEN 15 A 18 AÑOS PARA ASEO taller se necesita. Jofré 385. 13-A.

CORTADOR DE CARNE, SOLTERO, sin vicios, necesito. Larraín 5655, Guindos. A-13

EMPLEADA DE COMEDOR CON recomendaciones se necesita en Ejército 51. 13—A.

EMPLEADA PARA LAS MESAS, cocinera necesito. Morandé 887. 13—A.

SE NECESITA UN MAESTRO CORTINERO. Paz 974. 13—A.

NECESITO DOS NIÑAS PARA LAS mesas. Sama 1076, buen sueldo. 13-A.

SERVIDUMBRE, LA MEJOR DE Santiago. Pidala: Bandera 339. 13-A.

NIÑERA DE 14 A 16 AÑOS, CON recomendaciones, se necesita en la Avenida Recoleta 983. 15-A.

NECESITO REPARTIDOR DE MANTEQUILLA y leche con carnet y clientela. Tratar: Sazié 2018, de 7 a 10 A. M. 14-A

NIÑA PARA CUIDAR GUAGUA necesita familia extranjera. Calle Coquimbo 772, al llegar a San Francisco. 15-A

SE OFRECEN, COCINERO Y LLAVERO para fundo, buenos informes. Dirigirse C. H., correo Maipú. 14-A

NECESITO EMPLEADA PARA GUAGUA y aseo tres piezas, con recomendaciones. Sueldo 60 pesos. Monjitas 665, de 2 a 4 P. M.

REGIMIENTO MATURANA NECESITA mayordomo. Sueldo 505. Concurrir a las 10.

CUIDADORA PARA ENFERMA del cerebro con recomendación. Necesítase con recomendación, necesítase Avenida Manuel Montt 1549.

EMPLEADA SECAR PLATOS, LIMPIAR cubiertos. Aseo respectivo, necesítase Avenida Manuel Montt número 1549.

NIÑA PARA LAS PIEZAS NECESÍTASE en Monjitas 382.

JOVEÓ DECENTE HONRADO COMO mayordomo hotel o institución, boletero teatro, cualesquier puesto un poco decente de confianza, prefiere puertas adentro. Cartas a A. Román, Correo Central. 14-A

TRABAJADOR DE 18 A 20 AÑOS, sin vicios, para el aseo de las pesebreras, necesito. Avenida Matta Oriente 53, desvío Mujica.

SIRVIENTA NECESITAMOS. SAMA 1094, casa A. 15—A.

EMPLEADA SE NECESITA. A. Barroso 72. 14—A.

NECESITO EMPLEADA PARA servicio de mano. San Martín 840.

OFICINA BRASIL 22 NECESITO: cocineras, niñeras, todo servicio, mozos, muchachas, madres, hijos grandes, mucha servidumbre.

SEÑORA OFRECESE PARA ATENDER casa caballero solo.—María, San Diego 1546-21. 15—A.

NIÑA DE 15 A 20 AÑOS PARA servicio dos personas necesito. Pago bien. García Reyes 278. 15—A.

NECESITO REPARTIDOR DE PAN Providencia 1304. 15—A

JOVEN ESPAÑOL, RECIEN LLEGADO, se ofrece para mesonero, muy competente. 21 Mayo 773. L. M. 14—A

EMPLEADA PARA PIEZAS, RECOMENDADA, necesito. Riquelme 47.

NIÑA PARA LA MANO, NECESITO Rivas 75, San Miguel.

SIN SUELDO SE OFRECE ESPECIALISTA hortalicero, tiene medios. San Diego 1143-A. 15—A

NECESITO BUENA LECHERA. — Almirante Barroso 750.

JOVEN DE 16 AÑOS PARA ASEO [illegible], necesito. Marcoleta 368.

MATRIMONIO JOVEN PARA EL servicio, prefiérese extranjeros. Viña del Mar 7, casi esquina Vicuña Mackenna.

SE NECESITA REPARTIDOR CARNICERÍA Franco. Miguel de la Barra 407.

EMPLEADA JOVEN, CUIDADO guagua necesito, Catedral N.o 2625. 15-A.

CARRETELERO NECESITO, GALVEZ 171.

EMPLEADA PARA LAS PIEZAS se necesita con buenas recomendaciones, Nueva York 70 (Providencia). 14A

EMPLEADA DE COMEDOR RECOMENDADA necesito. Castro 111.

EMPLEADA REGULAR EDAD, SIN niño, necesítase. Carrión 1270. Casa 5. 13A

CARRETELEROS SEPAN TRABAJO bodegas y parchadoras sacos necesito. San Francisco 697.

PICADORES LEÑA, NECESITO. De la Barra 459.

NECESITO OFICIAL APRENDIZ pintor, de carruajes. Baquedano 765. 13A

MADRE E HIJA ATENDER PUESTO leche, necesito. Santo Domingo 1695.

PICADOR, LEÑA NECESITO. PINTO 1991.

NIÑA RECOMENDADA SERVICIO sencillo, necesito. Marina de Gaete 728.

CASA EXTRANJERA NECESITA empleada ayudar quehaceres de casa. Carmen 46.

ALBAÑIL Y CARPINTERO NECESÍTANSE. San Francisco 80.

EMPLEADA PARA EL SERVICIO y aplanchadoras, camiseras, necesito. San Antonio 77. A-14

CARRETELERO NECESITO, BODEGA Quillota. San Pablo 2271.

NOCHERO CON RECOMENDACION necesita el Hotel Biarritz. Chacabuco 14.

OFICIAL PARA FRAGUA NECESITO. Thompson 3426.

EMPLEADA PARA COMEDOR, CON informes, necesito. Casa extranjera. Delicias 2721.

NECESITO CORTADOR DE CARNE. Compañía 2701. 15-A.

NECESITO SEÑORA CUIDAR CASA hacer quehaceres. Molina 815.

NECESITO EMPLEADA JOVEN. Bascuñán 37.

CABALLERIZO SEPA PICAR LEÑA necesito. Panadería S. Eugenio. 14-A.

SE OFRECE AMA BUENA SALUD Arturo Prat 1168.

EMPAPELADOR QUE SEPA PINTAR necesito. Gálvez 1505.

OFICIAL DE BANCO CARROCERO necesito. Lingue 836.

EMPLEADA PARA EL SERVICIO necesito. San Diego 1246.

SIRVIENTA RECOMENDADA PARA comedor y piezas, buen sueldo, servicio dos personas, necesítase en Román Díaz 715. Tomar carros línea 35. Tratar 2 a 4.

SIRVIENTA DE PIEZAS, RECOMENDADA, buen sueldo, pocas personas, necesítase. Enrique Concha 39, por Alameda, pasado Brasil.

SEÑORA NECESITA EMPLEADA poco servicio, buen sueldo. Maipú 326. A-14

EMPLEADA COMEDOR NECESITO. Agustinas 1765.

EMPLEADA COMPETENTE NIÑOS y pieza con buenos informes, sueldo 70. Ejército 215. A-15

NECESITO EMPLEADA DECENTE para la cocina, casa extranjera, poca familia, sueldo $ 60. San Pablo 2158. Panadería.

EMPLEADA COMPETENTE PARA sucursal lavandería, necesito. Molina 74.

EMPLEADA NIÑOS, PIEZAS, REGULAR edad, necesito. Delicias 3565.

EMPLEADA PARA PIEZAS NECESITA. Santa Rosa 55. 15—A.

NECESITO ALBAÑILES Y AYUDANTES, calle Panteón, Maternidad. Tratar con Manuel Rojas, desde las 7.

NECESITO ENLUCIDORES. ROSAS 1165, interior.

EMPLEADA RECOMENDADA PARA cocina necesito. Avenida Matta 1560. 14—A.

NIÑERA QUE SEPA BIEN CUIDADO guagua con recomendaciones. Compañía 1440. 14—A.

SE NECESITA BARNIZADOR competente. Delicias 1120.

NECESITO EMPLEADA. JUAREZ 688. 14—A.

SE NECESITA EMPLEADA PARA comedor y piezas. Almirante Barroso 81. 14—A.

SEÑORITA PARA EMPLEADA de tintorería necesito. Compañía 1866.

NECESITO NIÑA PARA AYUDAR quehaceres. Esperanza 60, casa 9.

OFICIAL ADELANTADO, BARNIZ necesito. Sazié 2450.

NECESITO COUPLETISTA Y PIANISTA. Matucana 6-A. 15—A

36.—Pensión en familia

FAMILIA ARRIENDA BONITA pieza con pensión matrimonio o dos personas. Maestranza 154. 14-A

PIEZAS, CON SIN PENSION, FAMILIA honorable, arrienda. Unión Americana 289. 15—A.

FAMILIA SIN PENSIONISTAS arrienda departamento matrimonio o caballero únicos arrendatarios. — Echaurren 18. 14-A

PIEZAS PENSION FAMILIA. — Agustinas 2066.

FAMILIA EXTRANJERA OFRECE pieza matrimonio cabauueros, con pensión. Arturo Prat 287.

TO LET TO ENGLISH GENTLEMAN well furnished department. In house of chilean family, without boarders. Providencia, Avenida Montolín 35. 15—A

CASA RESIDENCIAL DE FAMILIA honorable arriendo piezas con o sin muebles. Delicias 2528. Teléfono 4207. 15—A

FAMILIA OFRECE COMODO DEPARTAMENTO, pensión. Bulnes 30. 15—A

37.—Permutas en general

$ 15,000 LISTOS HIPOTECAS. — Santa Rosa 644.

40.—Profesionales

NO PAGUE HECHURAS DE TERNOS ni abrigos, cómprelos en la Ropería Andrés Bello 601, esquina Recoleta. Facilidades de pago. Mayo 7

ZURCIDOS INVISIBLES: Notable zurcidor japonés. Especialidad única. Especialidad en viraduras. Transformaciones perfectas. San Diego 223. Teléfono 067. No confundirlo. Se evitará molestias. Señal: letrero luminoso. 30—Mayo

ZURCIDOS INVISIBLES. VIRADURAS, sobretodos, ternos. Merced 776. 12—A

ZURCIDOS INVISIBLES, VIRADURAS sobretodos, ternos, hechuras, 90. Merced 776. 13—A.

41.—Prendas de vestir

ABRIGOS Y TERNOS DE OCASIÓN de todas medidas, colores y corte de moda, vende con facilidades de pago. "La Cantábrica". Esmeralda 863, entre 21 de Mayo y San Antonio. A 24

SE RECIBEN HECHURAS Y transformaciones en trajes de señoras, sastre y fantasía. Diez de Julio 1187. 9—M

ABRIGOS Y TERNOS DE MODA, ocasión, gran surtido, facilidades de pago, vendo Ropería Andrés Bello 601, esquina Recoleta. May-9

SEÑORAS: VIAJERO REALIZA lindos paletóes de piel echarpes y seda para adornos. Serrano 222. 15—A

VENDO BARATISIMO RICO TRAJE blanco de seda para novia. San Pablo 3779. 14—A.

VEND ODE OCASION, ABRIGO DE piel de Nutria, San Isidro 79.

42.—Personas buscadas

A. JOSE APABLAZA, CONSTRUCTOR se necesita por asuntos que le interesan. Dirigirse a Carlos Pérez, Casilla 2325. A-15

43.—Profesionales pedidos y ofrecidos)

SE NECESITA SEÑORITA FARMACÉUTICA. Nataniel 690. 14—A.

44.—Remates

REMATE ALMACEN ABARROTES, Mañana 2 tarde. San Pablo 3825, entre Lourdes y Villasana. Hay: Muy buenas instalaciones con derecho al acreditado local; arriendo baratísimo, cómoda casa-habitación. 8 vidrieras paradas, tendidas, gran molinillo americano N.o 12, romana 500 kilos, balanzas platillos bronce; depósito surtido en abarrotes, frutos del país, conservas; cajones aceite Sasso, té empaquetado y a granel; 200 kilos ají picante; quintales jabón; cajones velas; 20 sacos leña; carbón, cigarrillos varias marcas; artículos de paquetería, útiles escritorio. Nota: Las instalaciones y útiles se rematarán en los primeros lotes. — Otto Maass.— Juan Campanella. Ordenes: Avenida Paz 2.

REMATE, HOY 2 TARDE, ALMACÉN abarrotes, Matucana 73.—Hay surtido abarrotes, loza, cristalería, frutos del país, licores, cigarrillos, artículos paquetería y escritorio, balanza, molinillo peso mostrador, vidrieras, estanterías, mostradores, frascos mostrarios, barriles, aparador, peinador, coche guagua, romana 500 kilos.—Alfaro y Cía., órdenes, Morandé 231, oficina 43.

45.—Rodados, accesorios y caballos. (Compra y venta)

CARRETELA BASTANTE SOLIDA con arneses y caballo de tiro, sólo vendo de ocasión. Bascuñán número 1449. 15-A

CABALLO GRANDE, TIRO SOLO. Vendo, Seminario 347.

VENDO CARRETELA FERRETERÍA importada, caballo tiro solo.— Tratar: Victoria 771.

MONTURA INGLESA APERADA, regalo. Nataniel 1179. 14—A

TORNO Y BALANCIN POTENTE vendo. Matta 1454.

SE VENDEN TRES BICICLETAS, en buen estado, pasar a verlas. Teatinos N.o 269.

VENDO PREJA YEGUAS TIRO solo. San Francisco 1235.

47.—Servicios y cosas útiles para familias ofrecidos)

MODISTA VENDE TRAJES, FACILIDADES. Recibe hechuras. Agustinas 1580. 25-Abril

DOS PESOS, MAQUINITAS CHOAPINERAS, bordadoras, dibujos gratis. Bordados sombreros. Galería San Carlos 1. Junio 31

DEPOSITO CASIMIRES, SALDOS precio fábrica, sección sastrería, hechura trajes 70. Realización abrigos, molde niño, local propio. V. Mackenna 1080. 8-M.

TALLER MODAS, CALADOS, PLIZADOS. Arturo Prat 573, casa 18. 14-A

MODA EN TRAJES. — SE CONFECCIONA toda clase de trabajo concerniente al ramo, precios módicos.— Matilde de Ulrich. Picarte 334. 13-A

$ 190, TERNOS, SOBRETODOS, CASIMIRES ingleses de primera. Pago mensualidades. Ofrece: "Sastrería Económica". San Diego 1356. 14—A

PIELES CURTEN, CONFECCIONAN. Ramírez. Agustinas 2005, entre Brasil y Cienfuegos. 14—A.

REALIZO ABRIGO PRECIOSO SEÑORA, servicios hilo mesa, servicio platón café, servicio plata pescado joyas pintura óleo, colcha, sábanas, baul grande, cosas varias. Martínez Rozas 2217.

ONDULACION MARCEL 3.00, CORTE 2.00 Rosas 948 15—A

COMPRO CUNA DE BRONCE EN buen estado. Casilla 5084.

52.— Socios capitalistas e industriales. (Pedidos y

SOCIO O SOCIA CON 6 A $ 8,000 para agrandar peluquería, señoras con clientela, necesito. Escribir a R. L., correo Central. 14-A

GRAN
REMATE DEL MENAJE DE CASA

Y UTILES POR ORDEN DE CONSIGNATARIOS Y SUCESIONES

Hoy Martes 13, de 10 a 12 y de 2 a 6

74 - SAN ANTONIO - 74

— HAY: —

SALONES.—Salitas inglesas, autopiano Howar con varias piezas, piano vertical Rubinstein, piano ídem Hansen, trumeaux, espejos, arrimo de caoba, boules, par pedestales venecianos nogal tallado, mesitas doradas, jarrones, jardineras, cuadros, mesitas de metal, etc.

ESCRITORIOS.—Ministro y de cortina, mesitas para máquina, mesas directorio, prensas de copiar, máquinas de escribir Underwood y Continental, de carril y papel oficio, estatuitas de bronce, amoblados Chesterfield grande y chico; ventiladores, radiador, fumoir de bronce, cuadros, sillones giratorios, etc.

COMEDORES.—Doce comedores de varios estilos, mesas de correderas, sillas, plaquées, útiles de comedor, relojes de pared, servicio de té, ponchera, etc.

DORMITORIOS.—De uno, dos y tres cuerpos, peinadores, roperos, veladores y cómodas sueltos, catres de fierro y de bronce, marquesas, colchones, sommiers, servicio de lavatorio Limoges, divanes, catre de niño de bronce, coche cuna, sobrecama de seda, estufas, alfombra de Smyrna legítima, otras alfombras, Victrola Víctor de mueble y de viaje y de otras marcas, discos Víctor; máquinas Singer caladora y de coser, máquina para asentar navaje, cocinas económicas y a gas, cajas de fondo varias marcas y tamaño, amoblados de mimbre, etc.

Y DEMAS A LA VISTA DESDE LAS 9 A. M.

HUGO ANTOLINI

REMATE

Por acuerdo de los herederos de doña Dorila Carvajal de Leyton, y ante el árbitro partidor, don Luis A. Quinteros T., calle Amunátegui N.o 301, se rematará, con admisión de postores extraños, el día

15 DE ABRIL PROXIMO, A LAS 3 DE LA TARDE

el inmueble de la sucesión, signado con el

N.o 259 de la Avenida del Seminario de esta ciudad

El mínimum para las posturas será la cantidad de

$ 130,000

El precio se pagará: a) Reconociendo el comprador una deuda a favor del Banco Hipotecario de Chile, reducida actualmente a $ 16,297.45; y b) el saldo mitad al contado y mitad a seis meses plazo, con 8 por ciento de interés anual.

La propiedad se entregará un mes después del remate.

La propiedad mide aproximadamente cuatro mil seiscientos metros cuadrados con un gran frente a la Avenida del Seminario, y está situada a dos cuadras al sur de la Avenida Providencia.

Tiene servicio de carros eléctricos a la puerta.

La construcción es en forma de chalet de un piso, con subterráneo. Tiene 10 piezas, servicios, hall y galería.

Títulos en el Banco Hipotecario de Chile.

Bases y demás antecedentes, en el estudio del árbitro.

Las personas que deseen visitar la casa pueden hacerlo todos los días de 3 a 6 de la tarde.

GRAN REMATE

(ACORDADO POR LAS SUCESIONES DE DON POULINO DIAZ REYES Y DE DOÑA ENRIQUETA ESCUDERO DE DIAZ)

El 14 de Mayo de 1926, tendrá lugar en Los Andes,
Sata Rosa 267

a las 2 P. M., ante el árbitro don Félix Escudero Julio, el remate público de los inmuebles, por los MINIMUNS que se indican:

1 Propiedades urales:	
Casa de calle Larga $	12,000
FFundo Las Ranas.	3,500
Id. Pampilla. . . .	20,000
Id. El Sauce. . . .	12,000
Id. El Molino. . .	15,000
Id. La Isla.	[illegible]
Id. El Algarrobal.	120,000
Id. La Monja. . .	90,000
Id. Lo Mura. . . .	40,000
Id. Lo Rodríguez..	12,000
Id. El Maitén. . ..	280,000
Id. Condoroma. . .	350,000
Sitio en Pocuro. .	2,500
Sitios en Pocuro..	6,000

11 Propiedades urbanas:	
La Recova . . . $	[illegible]
[illegible]pudo 255. . . .	35,000
O'Higgins 438 . .	18,000
Santa Rosa 141 .	12,000

SE DAN FACILIDADES DE PAGO

Bases y antecedentes pueden consultarse en Santiago, en el estudio del árbitro, Bolsa de Comercio N.o 110, de 9 1|2 a 11 1|2 A. M., en Valparaíso, Quinta N.o 1; y en la Notaría de Los Andes. Para visitar las propiedades, los intereses pueden dirigirse a don Joaquín Santelices, Los Andes, Cailla 92.

REMATES DE PRENDAS DE PLAZO VENCIDO

El Martes 13 de Abril, a las 9 A. M., el martillero señor Eyzaguirre, rematará en la **Casa de Préstamos EL COMETA BIELA, calle San Diego N.o 1795,** las prendas no rescatadas y comprendidas entre los números 74,146 a 75,998 y 84,239 a 87,393.

Hay: ponchos, bicicletas, cortes casimir, sillas Viena, muebles, alhajas, etc.

El Martes 13 de Abril, a las 10 1|2 A. M., el martillero señor Patiño rematará en la **Casa de Préstamos LA AFRICANA, calle San Diego N.o 802** las prendas no rescatadas y comprendidas entre los números 37,013 a 38,183 y 23,126 a 23,842.

Hay: ternos, calzado, manteles, rebozos, ponchos, máquinas coser, plaquées, etc.

El Martes 13 de Abril, a las 2 P. M., el martillero señor Villegas rematará en la **Casa de Préstamos LA SANTA JUANA, calle San Borja N.o 171,** las prendas no rescatadas y comprendidas entre los números 40,819 a 43,129 y 19,350 a 21,195.

Hay, ternos, calzados, máquinas coser, muebles ponchos, sillas montar joyas etc.

El Martes 13 de Abril, a las 4 P. M., el martillero señor Casanova rematará en la **Casa de Préstamos LA ESTRELLA, calle San Pablo N.o 916,** las prendas no rescatadas y comprendidas entre los números 40780 a 41,361.

Hay: armas de fuego, plaquées, gran surtido en alhajas, pañuelos seda, etc.

Las prendas estarán a la vista desde dos horas antes del remate.

PAGO AL CONTADO.

EL INSPECTOR.

El Miércoles 14 de Abril, a las 9 A. M., el martillero señor Eyzaguirre, rematará en la **Casa de Préstamos "LA ROSA CHILENA", Av. Delicias N.o 137,** las prendas no rescatadas y comprendidas entre los números 25,981 a 30,362.

Hay: Cortes casimir, manteles, plaquées, máquinas coser, carpetas, alhajas, etc.

El Miércoles 14 de Abril, a las 10 1|2 A. M., el martillero señor Villegas, rematará en la **Casa de Préstamos "LAS DOS ESTRELLAS", calle M. Montt N.o 2892,** las prendas no rescatadas y comprendidas entre los números 10,655 a 12,132 y 60,864 a 62,697.

Hay: sobretodos, rebozos, catres, muebles, máquinas coser, ternos, joyas, etc.

El Miércoles 14 de Abril, a las 2 P. M., el martillero señor Patiño, rematará en la **Casa de Préstamos "LA SULTANA", calle San Diego N.o 2080** las prendas no rescatadas y comprendidas entre los números 38,008 a 39,986 y 21,539 a 23,172.

Hay: eje y resortes carretela, ternos, plaquées, cortes casimir, alhajas, etc.

El Miércoles 14 de Abril, a las 4 P. M., el martillero señor Casanova, matará en la **Casa de Préstamos "LA SULTANA", calle San Diego N.o 2080, las prendas no rescatadas y comprendidas entre los números 62,871 a 64,500.**

Hay: piano, catres bronce, plaquées, sobretodos, gran surtido en joyas, etc.

Las prendas estarán a la vista desde dos horas antes del remate.

PAGO AL CONTADO.

EL INSPECTOR.

REMATE DE MENAJE DE CASA

DEL SEÑOR CARLOS RUBIO DOMINGUEZ

25 — GALERIA ALESSANDRI — 25
CUARTO PISO

MAÑANA A LAS 2 P. M.

—: HAY :—

SALON.—Piano vertical W. Scholein, amoblado tapizado en terciopelo de Génova compuesto de sofá, 2 sillones y 6 sillas, mesas y sillas de centro verdes, 2 espejos dorado, lámpara de bicuit, jarrones, cortinas de punto, lámpara de cristales, etc.

ESCRITORIO.—Amoblado estilo Misión compuesto de sofá y sillones, **mesa escritorio**, estantes, **máquina Kodak, necesaire** de viaje, choapinos, lámpara de pantalla, etc.

COMEDOR.—Amoblado de marquetería con bronces, estilo Luis XVI, compuesto de aparador bajo, trinche, vitrina con cristales, mesa de correderas y 12 sillas, servicios de cristales y de loza, ponchera, servicio para té, fruteros, vasos de color, mantequillera, y diversos útiles, cubiertos lámpara, plato, carpeta, etc.

DORMITORIO.—Lindo amoblado de maqueteria con bronces, estilo Luis XVI compuesto de ropero de 3 cuerpos, chiffonier, toilette, marquesas y 2 veladores, catre de bronce con baranda, cortinajes, delanteros de alfombra, lámpara, etc.

VARIOS.—Sofá y 2 sillones tapizados en marroquí, espejo grande dorado, roperos, peinadores y veladores sueltos, 2 catres de fierro y bronces, cocina a gas, útiles de cocina, etc.

A LA VISTA HOY, DE 2 A 5 P. M., SE ARRIENDA LA CASA.

JORGE y VICTOR EYZAGUIRRE H.,
MARTILLEROS DE HOCIENDA

REMATE JUDICIAL Y VOLUNTARIO

DE MENAJES DE CASA

Automóvil Willy's Knight Carrocería Limousine y camión Ford para 20 pasajeros

865 - AGUSTINAS - 865

DEPARTAMENTO MENAJE

MAÑANA MIERCOLES 14, DE 10 A 12

Y DE 2 ADELANTE

Por decreto del 2.o y 5.o Juzgados Civiles, juicios Ramírez con Vial, Olivares con Tapia y otros, Primer Juzgado del Crimen, Juzgado Especial de Apelaciones, Juzgados de Subdelegaciones rurales, Sucesiones Olmedo Valdivia y otras, Compañías de Seguros y consignatarios.

—: HAY :—

AUTOPIANO BHEN BROS, mueble caoba con escogida selección de piezas en su estante. Piano vertical SPOMMAGEL, Piano de estudio, Victrolas de diversas marcas de mueble y sobremesa. Discos para ídem, Instrumentos de cuerdas, etc., etc.

AMOBLADOS de salón, sala, escritorio, comedor, dormitorios de 1, 2 y 3 cuerpos, fumoir, hall, etc., en diversos estilos.

Espejos biselados marcos dorados de gran tamaño, vitrinas, mesa de centro, adornos para salón, figuras de mármol, bronce y composición, cortinajes, alfombrados de tira y de una pieza, etc.

ARTICULOS de menaje en general, artículos sanitarios, tinas de fierro elozado, calentadores a gas, leña y carbón, lavatorios de desagüe, bidets, excusados silenciosos, excusados portátiles, lluvias, botiquines, especo, útiles de toilette, etc.

ROPEROS, guardarropas, peinadores, cómodas y veladores sueltos, catres de bronce, fierro con bronce y fierro solo, marquesas, colchones de lana y crin, ropa de cama, divanes, servicios de lavatorio, etc.

SILLAS DE VIENA, sillas para jardín, amoblados de mimbre, paragüeros con espejo y asiento, sillas de montar, bicicletas, velocípedos, estufas a gas, carbón y parafina, etc.

COCINAS a gas y económicas con caldero y horno, batería de cocina, estantes para despensa, mesones, mesas forro zinc, íd. de mármol, estantes para botellas, etc.

ALFOMBRAS usadas de tiras y de una pieza, caja de fondos diversos tamaños, escritorios para oficinas, prensas de copiar, amoblado para oficinas, cortinas para galería, etc., etc.

DOS MESAS para operaciones, mesa de fierro y cristal para consultorio médico.

UN AUTOMIVIL WILLY'S KNIGHT, CARROCERIA LIMOUSINE UNA GONDOLA FORD PARA 20 PASAJEROS EN MUY BUEN ESTADO con certificado de Garage autorizado.

Y DEMAS A LA VISTA DESDE HOY.

VICTOR ARAYA L.
MARTILLERO DE HACIENDA

Feria Santa Rosa

PARA CERDOS Y CORDEROS

SANTA ROSA 2250. — ESTACION SAN DIEGO.—TELEFONO [illegible] **SAN MIGUEL**

Como de costumbre en la

FERIA DE HOY MARTES 13

se rematarán CERDOS Y CORDEROS GORDOS y para engorda, llegados de diferentes procedencias, entre otros: Dos carros corderos llegados de Curicó, dos lotes de cerdos muy mestizos llegados de El Monte y Malloco, muy preparados para engorda. TENEMOS ANUNCIO: 3 carros de corderos capones especiales para embarque; 150 corderos muy gordos y un carro de corderos de la Hacienda Los Copihues.

REMATE

El 14 de Abril, a las 4 P. M., ante el abogado don Alfredo Urzúa U., y en la Notaría de don Manuel Gaete Fagalde, se rematará el

DESVIO CARRASCAL, POR EL MINIMUM DE $ 312,500

pagaderos con $ 100,000 al contado y el saldo a plazos.

Este desvío está electrificado, deslinda por el Poniente con la Estación de Yungay de los Ferrocarriles y tiene 4,000 metros cuadrados de superficie con 5 grandes bodegas de seis metros de alto y superficie de más de 3,000 metros cuadrados.

Antecedentes en el estudio de don Alfredo Urzúa U., calle Agustinas N.o 1111.

FERIA EDUARDO RODRIGUEZ & CIA.

CALLE EXPOSICION ESQUINA DE ANTOFAGASTA

GRAN FERIA

HOY MARTES 13 DE ABRIL, A la 1 P. M. en punto REMATAREMOS:

LLEGADOS DE DOÑIHUE
12 Bueyes gordos sobresalientes en calidad y gordura.
3 TOROS Durham, de 2 años, perfecto estado servicio.
1 TORITO Durham de 1 año

Llegados de Talca, Curicó, San Carlos, Rancagua, etc.
80 OVILLOS mestizos de 2 y 3 años, muy preparados para engorda.
75 VACAS delgadas, especiales para engordar.
28 BUEYES de trabajo en muy buen estado.
42 LECHONES gordos.

LLEGADOS DE PUA, OSORNO, TRAIGUEN, LANCO, PITRUFQUEN, LLANLELBUN, etc.—Ganado gordo para matadero, entre Vacas, Bueyes, Novillos y Lechones llegados de los puntos indicados.

DE OTRAS PROCEDENCIAS.—10 caballos diestros de arado, 10 caballos de montura de patrón, 15 mulas mansas de tiro y carga. VACAS PARIDAS de ternero chico, chanchos gordos para matadero, 60 caballares de silla, tiro y arado.

EN VENTA PRIVADA: 12 yeguas chilenas, finas, inscritas y premiadas, de un antiguo conocido criadero.